



ରାଜ୍ୟର ଅନୁସୂଚିତ ଅଞ୍ଚଳରେ ଜମି ପରିଚାଳନା ଉପରେ
ଭାରତର ନିୟନ୍ତ୍ରକ ଓ ଆ ମହାଲେଖାପୀକ୍ଷକଙ୍କ
ସମ୍ପାଦନ ସମୀକ୍ଷା ପ୍ରତିବେଦନ



SUPREME AUDIT INSTITUTION OF INDIA

लोकहितार्थं सत्यनिष्ठा

Dedicated to Truth in Public Interest



ଓଡ଼ିଶା ସରକାର

ପ୍ରତିବେଦନ ସଂଖ୍ୟା 4 ବର୍ଷ 2024

ରାଜ୍ୟର ଅନୁସୂଚିତ ଅଞ୍ଚଳରେ ଜମି ପରିଚାଳନା ଉପରେ
ଭାରତର ନିୟନ୍ତ୍ରଣ ତଥା ମହାଲୋଖାପରୀକ୍ଷକଙ୍କ
ସମ୍ପାଦନ ସମୀକ୍ଷା ପ୍ରତିବେଦନ

ମାର୍ଚ୍ଚ 2022 ରେ ସମାପ୍ତ ବର୍ଷ ପାଇଁ

ଓଡ଼ିଶା ସରକାର

ପ୍ରତିବେଦନ ସଂଖ୍ୟା 4 ବର୍ଷ 2024

ସୂଚୀପତ୍ର

	ପ୍ରସଙ୍ଗ	
	ଅନୁଚ୍ଛେଦ	ପୃଷ୍ଠା
ମୁଖବନ୍ଧ	--	iii
କାର୍ଯ୍ୟନିର୍ବାହୀ ସାରାଂଶ	--	1-7
ଅଧ୍ୟାୟ 1: ଉପକ୍ରମ		
ସମାକ୍ଷା	1.1	9
ବୈଧାନିକ ଢାଞ୍ଚା	1.2	10-12
ଏହି ଅତିର୍ର ଚୟନ କରିବାର ପୃଷ୍ଠଭୂମି	1.3	12-13
ଅଧ୍ୟାୟ 2: ଅତିର୍ର ଉଦ୍ଦେଶ୍ୟ, ପରିସର ଏବଂ ପଛତି		
ଅତିର୍ର ଉଦ୍ଦେଶ୍ୟ	2.1	15
ଅତିର୍ର ପରିସର ଏବଂ ପଛତି	2.2	15-17
ଅତିର୍ର ମାନଦଣ୍ଡ	2.3	17-18
ସାଂଗଠନିକ ବ୍ୟବସ୍ଥା	2.4	18
ସ୍ୱାକ୍ଷତି	2.5	18
ଅଧ୍ୟାୟ 3: ଜମି ଅଧିଗ୍ରହଣ: ସାମାଜିକ ପ୍ରଭାବ ଆକଳନ ଏବଂ ଗ୍ରାମସଭା ବୈଠକ ଗୁଡ଼ିକର ପରିଚାଳନା		
ଜମି ଅଧିଗ୍ରହଣ ପ୍ରକ୍ରିୟା	3.1	19-21
ଆର୍ଥିକ ବର୍ଷ 2017-18 ରୁ 2021-22 ମଧ୍ୟରେ ଜମି ଅଧିଗ୍ରହଣ	3.2	21
ସାମାଜିକ ପ୍ରଭାବ ଆକଳନ ଅଧ୍ୟୟନ	3.3	22-24
ଜମି ଅଧିଗ୍ରହଣ ପାଇଁ ଗ୍ରାମସଭାର ପୂର୍ବ ସମ୍ମତି	3.4	25-31
ଅଧ୍ୟାୟ 4: ବଜାର ମୂଲ୍ୟ ଆକଳନ ଏବଂ କ୍ଷତିପୂରଣ ପ୍ରଦାନ		
ଜମିର ବଜାର ମୂଲ୍ୟ ନିର୍ଦ୍ଧାରଣ	4.1	34-42
କ୍ଷତିପୂରଣ ପ୍ରଦାନ	4.2	42-51
ଅଧ୍ୟାୟ 5: ପୁନର୍ବିସ ଓ ପୁନଃଅଧିଧାନ		
ପୁନର୍ବିସ ଓ ପୁନଃଅଧିଧାନ ବ୍ୟବସ୍ଥା	5.1	54-55
ପୁନର୍ବିସ ଓ ପୁନଃଅଧିଧାନ ସୁବିଧାର ଅନୁମୋଦନ	5.2	55-63
ଅଧ୍ୟାୟ 6: ଅନୁସୂଚିତ ଜନଜାତିଙ୍କ ଜମି ଅଧିକାରର ସୁରକ୍ଷା		
ନିୟାମକ ଢାଞ୍ଚା	6.1	65-66
ଓଏସ୍‌ଏଟିଆଇପି ମାମଲାର ଫର୍‌ସଲାରେ ଅହେତୁକ ବିଳମ୍ବ	6.2	66-70
ତଦନ୍ତ ରିପୋର୍ଟ ମିଳିବା ସତ୍ତ୍ୱେ ମାମଲାର ସମାଧାନ ନହେବା	6.3	70-71
ଝାରେଷ୍ଟ କାର୍ଯ୍ୟକାରୀ ନକରିବା ଏବଂ ଆରୁଓଆର ସଂଶୋଧନ ନକରିବା	6.4	71-74
ଏସ୍‌ଟି ଜମିରେ ଅନଧିକୃତ ଭାବେ ଜବରଦଖଲ ପାଇଁ ଜବରଦଖଲକୁ ପୁନରୁଦ୍ଧାର ନ କରିବା/ କ୍ଷତିପୂରଣ ନଦେବା	6.5	74-75
ନନ୍ଦାହାଣ୍ଡି ଗୋଷ୍ଠୀ ସାମ୍ମୁଖ୍ୟ କେନ୍ଦ୍ର ଦ୍ୱାରା ଅନଧିକୃତ ଭାବେ ଜବରଦଖଲ କରାଯାଇଥିବା ଅନୁସୂଚିତ ଜନଜାତି ଜମିର ପୁନରୁଦ୍ଧାର ନହେବା	6.6	75

	ପ୍ରସଙ୍ଗ	
	ଅନୁଚ୍ଛେଦ	ପୃଷ୍ଠା
ଅଣ-ଜନଜାତି ବ୍ୟକ୍ତିଙ୍କୁ ସେମାନଙ୍କ ଜମି ହସ୍ତାନ୍ତର ଉପରେ 'ଅନୁସୂଚିତ ଜନଜାତି ବ୍ୟକ୍ତିଙ୍କୁ' 2.27 କୋଟି ଟଙ୍କାର କମ୍ କ୍ଷତିପୂରଣ ପ୍ରଦାନ କରାଯିବ।	6.7	75-76
ଅଧ୍ୟାୟ 7: ଜଙ୍ଗଲ ଅଧିକାରକୁ ସ୍ୱୀକୃତି ଓ ଅଧିକାର ପ୍ରଦାନ		
ଅନୁସୂଚିତ ଜନଜାତି ଏବଂ ଅନ୍ୟାନ୍ୟ ପାରମ୍ପରିକ ଜଙ୍ଗଲ ବାସିନ୍ଦା (ଜଙ୍ଗଲ ଅଧିକାର ସ୍ୱୀକୃତି) ଅଧିନିୟମ, 2006 ର ପ୍ରମୁଖ ବୈଶିଷ୍ଟ୍ୟ	7.1	77-79
ବିଚାରାଧୀନ ରହିଥିବା ବ୍ୟକ୍ତିଗତ ଜଙ୍ଗଲ ଅଧିକାର ଦାବି	7.2	79-80
ଜଙ୍ଗଲ ଅଧିକାର ପ୍ରଦାନ	7.3	80-84
ଏଫ୍.ଆର୍. ଅଧିନିୟମ, 2006 ର ବ୍ୟବସ୍ଥାକୁ ଅନୁପାଳନ ବିନା ଜଙ୍ଗଲ ଜମିର ବ୍ୟବହାରରେ ପରିବର୍ତ୍ତନ	7.4	84-86
ଅଧ୍ୟାୟ 8: ଭୂ-ସଂସ୍କାର		
ସିଲିଂ ବଳକା ଜମି ମାମଲା ଗୁଡ଼ିକର ନିଷ୍ପାଦନ	8.1	88-89
ସିଲିଂ ବଳକା ଜମିର ଅଧିକାରକୁ ନେବା ଓ ବ୍ୟବହାର	8.2	89-92
ଅନୁସୂଚିତ ଜାତି ଭୂମିର ପୁନରୁଦ୍ଧାର	8.3	92-94
'ବସୁନ୍ଧରା' ଯୋଜନା ଅଧିନରେ ବାସସ୍ଥାନ ପରିବାରକୁ ବାସଗୃହ ଭୂମି ବ୍ୟବହାର	8.4	95-97
ଗ୍ରାମକଣ୍ଠପରମ୍ପୋଲ୍ (ଜିକେପି) ଭୂମିର ବନ୍ଦୋବସ୍ତ ନକରିବା	8.5	97-98
ଅଧ୍ୟାୟ 9: ନିରୀକ୍ଷଣ ଏବଂ ପ୍ରବର୍ତ୍ତନ		
ଅଧିଗ୍ରହଣ/ ଆବେଦନ ଜମିକୁ ଉଦ୍ଦିଷ୍ଟ ଉଦ୍ଦେଶ୍ୟରେ ଉପଯୋଗ କରିବା	9.1	99-102
ସରକାରୀ ଜମିର ଜବରଦଖାଲ	9.2	103-104
ସରକାରୀ ଜମିର ଲିଜ୍/ ହସ୍ତାନ୍ତର	9.3	104-106
ଜମି ରେକର୍ଡ୍ ଗୁଡ଼ିକର ଡିଜିଟାଇଜେସନ୍	9.4	106-107
ଜନସାଧାରଣଙ୍କ ଅଭିଯୋଗରେ ପ୍ରଭାବହୀନ ସମାଧାନ	9.5	108
ପ୍ରଭାବହୀନ ନିରୀକ୍ଷଣ	9.6	108-109

ପରିଶିଷ୍ଟ			
ପରିଶିଷ୍ଟ ସଂଖ୍ୟା	ବିଷୟ	ଅନୁଚ୍ଛେଦ	ପୃଷ୍ଠା
3.1	ଜମି ଅଧିଗ୍ରହଣ ମାମଲା, ଯେଉଁଠାରେ ଆବେଦନକାରୀ କୋରମ୍ ବିନା ଗ୍ରାମସଭା ଅନୁଷ୍ଠିତ ହୋଇଥିଲା	3.4.2	111-112
3.2	ଜମି ଅଧିଗ୍ରହଣ ମାମଲା, ଯେଉଁଠାରେ ଗ୍ରାମସଭାର ମତାମତକୁ ଅବମାନନା କରି ପ୍ରାଥମିକ ବିଜ୍ଞପ୍ତି ଜାରି କରାଯାଇଥିଲା	3.4.3	113-114
6.1	ସଂପୃକ୍ତ ଆର୍.ଆଇ./ ଡି.ସି.ଇ.ଦାରମାନଙ୍କ ଅନୁସନ୍ଧାନ ରିପୋର୍ଟ ଅନୁଯାୟୀ ଅନୁସୂଚିତ ଦଶଲକରେ ଥିବା ଅନୁସୂଚିତ ଜନଜାତି ଜମିର ବିବରଣୀ	6.3	115-116
--	ଶିଳ୍ପକୋଷ	--	117-118

ମୁଖବନ୍ଧ

ଭାରତର ସମ୍ବିଧାନର ଧାରା 151 ଅନୁଯାୟୀ ଓଡ଼ିଶାର ରାଜ୍ୟପାଳଙ୍କୁ ରାଜ୍ୟ ବିଧାନ ସଭାରେ ଉପସ୍ଥାପନ କରିବା ନିମନ୍ତେ ମାର୍ଚ୍ଚ 2022 ସୁଦ୍ଧା ସମାପ୍ତ ବର୍ଷ ପାଇଁ ଏହି ପ୍ରତିବେଦନ ପ୍ରସ୍ତୁତ କରାଯାଇଅଛି ।

ଏହି ପ୍ରତିବେଦନରେ ରାଜ୍ୟର ଅନୁସୂଚିତ ଅଞ୍ଚଳରେ ଜମି ପରିଚାଳନା ଉପରେ ସମ୍ପାଦନ ସମାକ୍ଷାର ଗୁରୁତ୍ୱପୂର୍ଣ୍ଣ ଫଳାଫଳଗୁଡ଼ିକ ସ୍ଥାନିତ କରାଯାଇଛି ।

2021-22 ଅବଧି ପାଇଁ କରାଯାଇଥିବା ନମୁନା ସମାକ୍ଷା ସମୟରେ ଦୃଷ୍ଟିଗୋଚର ହୋଇଥିବା ତଥା ବିଗତ ବର୍ଷ ଗୁଡ଼ିକରେ ଦୃଷ୍ଟିକୁ ଆସିଥିବା ସତ୍ତ୍ୱେ ପ୍ରତିବେଦନରେ ସାମିଲ କରାଯାଇନଥିବା ମାମଲାଗୁଡ଼ିକୁ ଏହି ପ୍ରତିବେଦନରେ ସ୍ଥାନିତ କରାଯାଇଛି । ଆବଶ୍ୟକ ସ୍ଥଳେ 2021-22 ପରବର୍ତ୍ତୀ ଅବଧି ସହ ଜଡ଼ିତ ମାମଲାଗୁଡ଼ିକ ମଧ୍ୟ ଅନ୍ତର୍ଭୁକ୍ତ କରାଯାଇଛି ।

ଭାରତର ନିୟନ୍ତ୍ରକ ତଥା ମହାଲେଖାପରାକ୍ଷକଙ୍କ ଦ୍ୱାରା ଜାରି ହୋଇଥିବା ସମାକ୍ଷା ମାନଦଣ୍ଡର ଅନୁପାଳନ ପୂର୍ବକ ସମାକ୍ଷା କାର୍ଯ୍ୟ ସମ୍ପାଦନ କରାଯାଇଛି ।

ଅନୁଦିତ ପାଠାନ୍ତରରେ ଯଦି କୌଣସି ସନ୍ଦେହ ଉପୁଜେ, ତେବେ ଇଂରାଜୀ ପାଠାନ୍ତରକୁ ପ୍ରାମାଣିକ ଭାବେ ଗ୍ରହଣ କରିବା ବିଧେୟ ।

କାର୍ଯ୍ୟନିର୍ବାହୀ ସାରାଂଶ

କାର୍ଯ୍ୟନିର୍ବାହୀ ସାରାଂଶ

ପ୍ରତିବେଦନ ସମ୍ପର୍କରେ

ଅନୁସୂଚିତ ଅଞ୍ଚଳର ପ୍ରଶାସନ ପାଇଁ ସମ୍ବିଧାନର ଧାରା 244 ରେ ବ୍ୟବସ୍ଥା ରହିଛି । ଅନୁସୂଚିତ ଅଞ୍ଚଳଗୁଡ଼ିକର ଉଦ୍ଦେଶ୍ୟ ହେଉଛି ଆଦିବାସୀ ମାନଙ୍କର ସାଧାରଣତା ଏବଂ ସଂସ୍କୃତିର ସଂରକ୍ଷଣ ସହିତ ସେମାନଙ୍କର ଅର୍ଥନୈତିକ ବିକାଶକୁ ପ୍ରୋତ୍ସାହିତ କରିବା, ସାମାଜିକ, ଅର୍ଥନୈତିକ ଏବଂ ରାଜନୈତିକ ନ୍ୟାୟ, ଶାନ୍ତି ଏବଂ ଉତ୍ତମ ଶାସନ ସୁନିଶ୍ଚିତ କରିବା । ଏହି ଦିଗରେ, ଉଭୟ ଭାରତ ସରକାର ଏବଂ ଓଡ଼ିଶା ସରକାର ସମୟ ସମୟରେ ବିଭିନ୍ନ ବିଧେୟକ ଆଣିଛନ୍ତି ଏବଂ ଏହା ଅଧିକାଂଶ ନିୟମ ପ୍ରଣୟନ କରିଛନ୍ତି । ଏହି କାର୍ଯ୍ୟଗୁଡ଼ିକ/ ନିୟମଗୁଡ଼ିକ ଅନୁସାରେ: (i) ଜମି ଅଧିଗ୍ରହଣ ଉପରେ ଗ୍ରାମସଭାଗୁଡ଼ିକର ସହମତି ନେଇ ଅଂଶଗ୍ରହଣକାରୀ ନିଷ୍ପତ୍ତି ଗ୍ରହଣ କରିବା (ii) ସର୍ବସାଧାରଣ ଉଦ୍ଦେଶ୍ୟରେ ଅଧିଗ୍ରହଣ ହୋଇଥିବା ଜମିର ମଲ୍ୟାୟନରେ ନ୍ୟାୟ ଏବଂ ସଜ୍ଜତା ବଜାୟ ରଖିବା (iii) ଜମି ଅଧିଗ୍ରହଣ ହେତୁ ପ୍ରଭାବିତ/ ବିସ୍ଥାପିତ ପରିବାରଗୁଡ଼ିକର ପୁନର୍ବାସ ଏବଂ ପୁନଃଅବସ୍ଥାନକୁ ସୁନିଶ୍ଚିତ କରିବା (iv) ଅନୁସୂଚିତ ଜନଜାତି ଏବଂ ଅନୁସୂଚିତ ଜାତିର ସମ୍ପତ୍ତି ଅଧିକାରକୁ ସୁରକ୍ଷିତ ରଖିବା (v) ଜଙ୍ଗଲ ଅଧିକାରର ଅନୁଦାନ ନିଶ୍ଚିତ କରିବା ଏବଂ (vi) ସିଲି ବହିର୍ଭୂତ ଜମି ଅଧିକାର କରି ଏବଂ ଭୂମିହୀନ ଲୋକଙ୍କ ମଧ୍ୟରେ ସମାନ ଭାବରେ ବଣ୍ଟନକୁ ନିଶ୍ଚିତ କରିବା ଇତ୍ୟାଦି ଏହି ଅଧିନିୟମ/ ନିୟମର ଲକ୍ଷ୍ୟ ଅଟେ । ଏହି ଦିଗଗୁଡ଼ିକ ରିପୋର୍ଟରେ ଆଲୋଚନା କରାଯାଇଛି ।

ଆମେ କାହିଁକି ଏହି ଅତିବ୍ ହାତକୁ ନେଲୁ ?

2011 ଜନଗଣନା ଅନୁଯାୟୀ, ରାଜ୍ୟର ଆଦିବାସୀ ଜନସଂଖ୍ୟା 95.91 ଲକ୍ଷ ଥିଲା । ଏହା ରାଜ୍ୟର ମୋଟ ଜନସଂଖ୍ୟାର 22.85 ପ୍ରତିଶତ ଏବଂ ଦେଶର ମୋଟ ଆଦିବାସୀ ଜନସଂଖ୍ୟାର 9.20 ପ୍ରତିଶତ ଅଟେ । ରାଜ୍ୟରେ 13 ଟି ବିଶେଷ ଭାବରେ ଦୁର୍ବଳ ଆଦିବାସୀ ଗୋଷ୍ଠୀ ସମେତ 62 ଟି ବିଭିନ୍ନ ଆଦିବାସୀ ସମ୍ପ୍ରଦାୟ ଅଛନ୍ତି । ମଧ୍ୟପ୍ରଦେଶ ଏବଂ ମହାରାଷ୍ଟ୍ର ପଛକୁ ଦେଶରେ ଆଦିବାସୀ ଜନସଂଖ୍ୟାର ତୃତୀୟ ବୃହତ୍ତମ ସ୍ଥାନରେ ରହିଛି ଓଡ଼ିଶା । ଅନୁସୂଚିତ ଅଞ୍ଚଳରେ ରହିଥିବା ଅନୁସୂଚିତ ଜନଜାତିର ସଂଖ୍ୟା ରାଜ୍ୟର ମୋଟ ଆଦିବାସୀଙ୍କ ସଂଖ୍ୟାର ପ୍ରାୟ 68.09 ପ୍ରତିଶତ ଅଟେ ।

ଜମି ଅଧିଗ୍ରହଣରେ ସଜ୍ଜତା, ନ୍ୟାୟଯୁକ୍ତ କ୍ଷତିପୂରଣ ତଥା ପୁନର୍ବାସ ଏବଂ ପୁନଃଅବସ୍ଥାନ ଅଧିକାର ଅଧିନିୟମ (ଆର୍ଏଫ୍‌ସିଟିଏଲ୍‌ଏଆର୍‌ଆର୍) 2013 ଅନୁଯାୟୀ ଅନୁସୂଚିତ ଅଞ୍ଚଳରେ ଜମି ଅଧିଗ୍ରହଣ ଏକ ଶେଷ ପନ୍ଥା ହେବା ଉଚିତ୍ । କିନ୍ତୁ, ସରକାର, ଜଳସେଚନ ପ୍ରକଳ୍ପ ନିର୍ମାଣ କିମ୍ବା ଶିଳ୍ପ ପ୍ରତିଷ୍ଠା ଭଳି ସର୍ବସାଧାରଣ ଉଦ୍ଦେଶ୍ୟରେ ଅନୁସୂଚିତ ଅଞ୍ଚଳରେ ଜମି ଅଧିଗ୍ରହଣ କରନ୍ତି । କ୍ଷତିପୂରଣ ରାଶି, ପୁନର୍ବାସ ଏବଂ ପୁନଃଅବସ୍ଥାନ (ଆର୍ଏଫ୍‌ଆର୍) ଅନୁଦାନର ନିର୍ଣ୍ଣୟ, ଅତିବ୍ ପାଇଁ ବିପଦ ସୃଷ୍ଟିକାରୀ ବିଷୟ ଅଟେ ଏବଂ ବିଗତ ବର୍ଷଗୁଡ଼ିକର ଅତିବ୍ ଫଳାଫଳ ଏବଂ ଗଣମାଧ୍ୟମର ରିପୋର୍ଟରେ, ଜମିର ସମ୍ଭାବ୍ୟ ନିମ୍ନ ମୂଲ୍ୟାୟନରୁ ଆଶଙ୍କା କିମ୍ବା ପୁନର୍ବାସ ଏବଂ ପୁନଃଅବସ୍ଥାନ ପ୍ୟାକେଜର କାର୍ଯ୍ୟକାରୀ ନହେବା ବିଷୟ ଦର୍ଶାଯାଇଥିଲା ।

ଅନୁସୂଚିତ ଜନଜାତି ଅଧିକାରର ସୁରକ୍ଷା ତଥା ଅନୁସୂଚିତ ଅଞ୍ଚଳରେ ଜମି ଅଧିଗ୍ରହଣ ସହ ଜଡ଼ିତ ବିଭିନ୍ନ ଜମି ସଂସ୍କାରମୂଳକ କାର୍ଯ୍ୟାନୁଷ୍ଠାନର ପ୍ରଭାବକୁ ଜାଣିବା ପାଇଁ ଅତିବ୍ ନିର୍ଦ୍ଦିଷ୍ଟ ଭାବରେ ନିମ୍ନରେ ଦର୍ଶାଯାଇଥିବା ବିଷୟଗୁଡ଼ିକୁ ବିପଦକୁ ନେଇଥିଲେ:

- ବିକାଶମୂଳକ କାର୍ଯ୍ୟକଳାପ ପାଇଁ ଜମି ଅଧିଗ୍ରହଣ ଉପଯୁକ୍ତ ପଦ୍ଧତି ଅନୁସରଣ କରି ଏବଂ ଉଚିତ୍ କ୍ଷତିପୂରଣ, ପୁନର୍ବାସ ଏବଂ ପୁନଃ ସ୍ଥାପନ ସୁବିଧା ସୁନିଶ୍ଚିତ କରି କରାଯାଇଥିଲା କି ନାହିଁ ।
- ଆଇନଗତ ଏବଂ ନିୟମାବଳୀ ବ୍ୟବସ୍ଥା ଅନୁଯାୟୀ ଅନୁସୂଚିତ ଅଞ୍ଚଳର ଲୋକଙ୍କ ଜମି ଅଧିକାର ସୁରକ୍ଷିତ କରାଯାଇଥିଲା କି ନାହିଁ ।
- ଜମି ପରିଚାଳନା ସମନ୍ବିତ୍ ବିଭିନ୍ନ ବ୍ୟବସ୍ଥାର କାର୍ଯ୍ୟକାରୀତା ପାଇଁ ଆନୁଷ୍ଠାନିକ ବ୍ୟବସ୍ଥା ପର୍ଯ୍ୟାପ୍ତ ଏବଂ ପ୍ରଭାବଶାଳୀ ଥିଲା କି ନାହିଁ ।
- ଏକ ପର୍ଯ୍ୟବେକ୍ଷଣ ପ୍ରକ୍ରିୟା ଏବଂ ଆଭ୍ୟନ୍ତରୀଣ ନିୟନ୍ତ୍ରଣ ବ୍ୟବସ୍ଥା କାର୍ଯ୍ୟକ୍ଷମ ଏବଂ ପ୍ରଭାବୀ ଥିଲା କି ।

ପ୍ରମୁଖ ଅତିର୍ଦ୍ଦ ଫଳାଫଳ

ସାମାଜିକ ପ୍ରଭାବ ଆକଳନ (ଏସ୍ଆଇଏ), ପ୍ରଭାବିତ କିମ୍ବା ବିସ୍ତାପିତ ହେବାକୁ ଥିବା ବାସ୍ତବ ଜନସଂଖ୍ୟା ତଥା ଆର୍ଥୋକ୍ସିଆର୍କ୍ ସୁବିଧାଗୁଡ଼ିକୁ ରୁଡ଼ାନ୍ତ ରୂପ ଦେବାର ଆଧାରଗୁଡ଼ିକୁ ନିର୍ଣ୍ଣୟ କରିବାର ଏକ କାର୍ଯ୍ୟକ୍ରମ । ଅନୁସୂଚିତ ଅଞ୍ଚଳରେ ଜମି ଅଧିଗ୍ରହଣ ପାଇଁ ଗ୍ରାମସଭା (ଜିଏସ୍) ର ସହମତି ଏକାନ୍ତ ଜରୁରୀ । ତେଣୁ, ଅଧିଗ୍ରହଣ ପାଇଁ ଜମି ଚିହ୍ନଟ କରାଯାଇଥିବା ସମସ୍ତ ଗ୍ରାମରେ ଗ୍ରାମସଭା କରିବା ଜରୁରୀ ଅଟେ ଏବଂ ଉଚିତ୍ ପଦ୍ଧତିରେ ପ୍ରାପ୍ତ ହୋଇଥିବା ଗ୍ରାମ ସଭାର ସମ୍ମତି ଅନୁଯାୟୀ ଅଧିଗ୍ରହଣ କରିବା ଆବଶ୍ୟକ । ଏହି ପରିପ୍ରେକ୍ଷାରେ ନିମ୍ନ ବିଷୟଗୁଡ଼ିକ ଅତିର୍ଦ୍ଦରେ ଲକ୍ଷ୍ୟ କରାଗଲା :

- ଅତିର୍ଦ୍ଦ ପରୀକ୍ଷା ଯାଞ୍ଚ କରିଥିବା 312 ଜମି ଅଧିଗ୍ରହଣ (ଏଲ୍ଏ) ମାମଲା ମଧ୍ୟରେ, ଜଳସେଚନ ପ୍ରକଳ୍ପ ସମନ୍ଧ୍ୟ 58 ଟି ଜମି ଅଧିଗ୍ରହଣ ମାମଲା ଅନ୍ତର୍ଭୁକ୍ତ ଥିଲା, ଯେଉଁଥିପାଇଁ ଏସ୍ଆଇଏ ଆବଶ୍ୟକ ନଥିଲା । ଅବଶିଷ୍ଟ 254 ଜମି ଅଧିଗ୍ରହଣ ମାମଲା ମଧ୍ୟରୁ 44 ଟି ଜମି ଅଧିଗ୍ରହଣ ମାମଲାରେ (17 ପ୍ରତିଶତ) ଏସ୍ଆଇଏ ଅଧ୍ୟୟନ କରାଯାଇ ନଥିଲା ।
- ଆର୍ଏଫ୍‌ସିଟିଏଲ୍‌ଏଆର୍‌ଆର୍, ଅଧିନିୟମ 2013 ର ଧାରା 11 ଅନୁଯାୟୀ, ଜମି ଅଧିଗ୍ରହଣ ପାଇଁ ପ୍ରାଥମିକ ବିଜ୍ଞପ୍ତି ବିଶେଷଜ୍ଞ ଗୋଷ୍ଠୀ ଦ୍ୱାରା ସାମାଜିକ ପ୍ରଭାବ ଆକଳନ ରିପୋର୍ଟର ମୂଲ୍ୟାଙ୍କନ ତାରିଖ ଠାରୁ 12 ମାସ ମଧ୍ୟରେ ଜାରି କରାଯିବ । ତିନୋଟି ପ୍ରକଳ୍ପ ପାଇଁ 82.852 ଏକର ଜମି ଅଧିଗ୍ରହଣରେ, ଧାର୍ଯ୍ୟ ତାରିଖ ଠାରୁ ପ୍ରାୟ ଦେଢ଼ ବର୍ଷ ବିତିଯିବା ପରେ ପ୍ରାଥମିକ ବିଜ୍ଞପ୍ତି ଜାରି କରାଯାଇଥିଲା ।
- ଅନୁସୂଚିତ ଅଞ୍ଚଳରେ ଜମି ଅଧିଗ୍ରହଣ ପାଇଁ ଯଦିଓ ଗ୍ରାମସଭାର ପ୍ରାକ୍ ସମ୍ମତି ଏକ ଆବଶ୍ୟକତା, 294 ଟି ଜମି ଅଧିଗ୍ରହଣ ମାମଲା ମଧ୍ୟରୁ 126 (43 ପ୍ରତିଶତ) ଟିରେ ଗ୍ରାମସଭା ବୈଠକ ବିନା, ଆବଶ୍ୟକ କୋରମ୍ ବିନା ଗ୍ରାମସଭା ବୈଠକ କରି, ଗ୍ରାମସଭା ସମ୍ମତିର ଅନୁପସ୍ଥିତିରେ ଏବଂ ଜମି ଅଧିଗ୍ରହଣ ପରେ ଗ୍ରାମସଭା ବୈଠକ କରି ଜମି ଅଧିଗ୍ରହଣ ପାଇଁ ପ୍ରାଥମିକ ବିଜ୍ଞପ୍ତି ଜାରି କରାଯାଇଥିଲା ।

ଜମି ମାଲିକଙ୍କ ସ୍ୱାର୍ଥ ରକ୍ଷା ପାଇଁ ବଜାର ମୂଲ୍ୟ ନିର୍ଦ୍ଧାରଣ କରିବାର ପଦ୍ଧତି ଏବଂ କ୍ଷତିପୂରଣ ପ୍ରଦାନ ପାଇଁ ବ୍ୟବସ୍ଥା, ଆର୍ଏଫ୍‌ସିଟିଏଲ୍‌ଏଆର୍‌ଆର୍ ଅଧିନିୟମ 2013 ରେ ବର୍ଣ୍ଣନା କରାଯାଇଛି । ଏହି ପରିପ୍ରେକ୍ଷାରେ ଉଲ୍ଲେଖନୀୟ ଅତିର୍ଦ୍ଦ ପର୍ଯ୍ୟବେକ୍ଷଣ ଗୁଡ଼ିକ ମଧ୍ୟରେ ନିମ୍ନଲିଖିତ ବିଷୟଗୁଡ଼ିକ ଅନ୍ତର୍ଭୁକ୍ତ:

- ପରୀକ୍ଷା ଯାଞ୍ଚ ହୋଇଥିବା 203 ଟି ଜମି ଅଧିଗ୍ରହଣ ମାମଲା ମଧ୍ୟରୁ 74 (36 ପ୍ରତିଶତ) ଟିରେ, ଅଧିଗ୍ରହଣ ପାଇଁ ବିଜ୍ଞପ୍ତି ପ୍ରକାଶ ପାଇଥିବା ଜମିର ବଜାର ମୂଲ୍ୟ ନିର୍ଣ୍ଣୟ ପାଇଁ, ସଂଲଗ୍ନ ଗ୍ରାମଗୁଡ଼ିକର ବିକ୍ରୟ ତଥ୍ୟ ହାସଲ କରାଯାଇ ନଥିଲା । 43.48 ଏକର ଜମି ଅଧିଗ୍ରହଣ ସମ୍ପର୍କିତ ଛଅଟି ଜମି ଅଧିଗ୍ରହଣ ମାମଲାରେ, 10.07 କୋଟି ଟଙ୍କାର କମ୍ ମୂଲ୍ୟାୟନ ହୋଇଥିବା ଅତିର୍ଦ୍ଦ ଆକଳନ କରିଥିଲା ।
- ସୁନ୍ଦରଗଡ଼ ଜିଲ୍ଲାରେ, ବେଞ୍ଚ-ମାର୍କ ମୂଲ୍ୟ (ବିଏମ୍‌ଭି), ସଂଲଗ୍ନ ଗ୍ରାମରେ ସମାନ ବର୍ଗର ଜମିର ହାରାହାରି ବିକ୍ରୟ ମୂଲ୍ୟଠାରୁ ଅଧିକ ହୋଇଥିଲେ ମଧ୍ୟ ଜମିର ବଜାର ମୂଲ୍ୟ ନିର୍ଣ୍ଣୟ ପାଇଁ ବିଚାରକୁ ନିଆଯାଇ ନଥିଲା । ଫଳସ୍ୱରୂପ, କ୍ଷତିପୂରଣ ରାଶି, 5.27 କୋଟି ଟଙ୍କା କମ୍ ମୂଲ୍ୟାୟନ କରାଯାଇଥିଲା ।
- ବେସରକାରୀ ସଂସ୍ଥାଗୁଡ଼ିକ ପାଇଁ ଜମି ଅଧିଗ୍ରହଣ କ୍ଷେତ୍ରରେ, କ୍ଷତିପୂରଣ ରାଶି ଆକଳନ ପାଇଁ, ଜମି ମାଲିକଙ୍କ ସହମତି ନିଆଯାଇ ନଥିଲା । ଏହା ବ୍ୟତୀତ ଜମିର ମୂଲ୍ୟାୟନ ଏକ ଅନୁଚିତ୍ ଢଙ୍ଗରେ କରାଯାଇଥିଲା, ଫଳରେ 63.76 କୋଟି ଟଙ୍କା କମ୍ କ୍ଷତିପୂରଣ ରାଶି ପ୍ରଦାନ କରାଯାଇଥିଲା ।

- ଜମିର ଅତିରିକ୍ତ ବଜାର ମୂଲ୍ୟ ନିର୍ଣ୍ଣୟ, ଅଧିନିୟମ ଅନୁଯାୟୀ କରାଯାଇ ନଥିଲା, ଫଳସ୍ଵରୂପ 1,061.109 ଏକର ଜମି ଅଧିଗ୍ରହଣ ସମ୍ପର୍କିତ 120 ଟି ମାମଲାରେ 4.03 କୋଟି ଟଙ୍କା କମ୍ କ୍ଷତିପୂରଣ ରାଶି ପ୍ରଦାନ କରାଯାଇଥିଲା ।
- 3,055.583 ଏକର ଜମି ଅଧିଗ୍ରହଣ ସମ୍ପର୍କିତ, 179 ଟି ମାମଲାରେ, ଜମି ରେକର୍ଡଗୁଡ଼ିକ ଅଦ୍ୟତନ ନହେବା କାରଣରୁ 120.94 କୋଟି ଟଙ୍କା କ୍ଷତିପୂରଣ ରାଶି ପ୍ରଦାନ କରାଯାଇପାରି ନଥିଲା ।
- 114 ଟି ଜମି ଅଧିଗ୍ରହଣ ମାମଲାରେ, ସର୍ତ୍ତ ଅନୁଯାୟୀ ସମ୍ପୂର୍ଣ୍ଣ କ୍ଷତିପୂରଣ ରାଶି ପ୍ରଦାନ ପରିବର୍ତ୍ତେ କ୍ଷତିପୂରଣ ରାଶିର 83 ପ୍ରତିଶତ ଦେୟ ପ୍ରଦାନ ପରେ 2,449.594 ଏକର ପରିମିତ ଜମି ପ୍ରତ୍ୟକ୍ଷ ଭାବରେ ହସ୍ତାନ୍ତର କରାଯାଇଥିଲା ।
- ଆର୍କାଇଭିଂ ଏକ୍ସଆର୍କାଇଭ୍ ଅଧିନିୟମ, 2013 ର ବ୍ୟବସ୍ଥାକୁ ଅବମାନନା କରି, ଜମି ଅଧିଗ୍ରହଣ ପ୍ରକ୍ରିୟା ଆରମ୍ଭ ନକରି ଏବଂ କ୍ଷତିପୂରଣ ବାବଦରେ କୌଣସି ରାଶି ପ୍ରଦାନ ନକରି ସରକାର, 57.453 ଏକର ପରିମିତ ଜମି ଦଖଲ କରିଥିଲେ ।

ପ୍ରଭାବିତ/ ବିସ୍ତାପିତ ପରିବାରକୁ ପ୍ରଦାନ କରାଯାଇଥିବା ଆର୍କାଇଭିଂ ସୁବିଧା ସମ୍ବନ୍ଧରେ ଅତିରୁ ଲକ୍ଷ୍ୟ କଲେ ଯେ:

- ଆର୍କାଇଭିଂ ଏକ୍ସଆର୍କାଇଭ୍ ଅଧିନିୟମ, 2013 ଅନୁଯାୟୀ, ଯଦିଓ ପ୍ରଭାବିତ ପରିବାରଗୁଡ଼ିକ ଆର୍କାଇଭିଂ ସୁବିଧା ପାଇବାକୁ ହକ୍ ଦ୍ଵାରା, 13,415 ପ୍ରଭାବିତ ପରିବାରକୁ 737.82 କୋଟି ଟଙ୍କାର ସେହିଭଳି ସୁବିଧା ବାରଣ କରାଯାଇଥିଲା । କେବଳ ବିସ୍ତାପିତ ପରିବାରମାନଙ୍କୁ ଆର୍କାଇଭିଂ ସୁବିଧା ଯୋଗାଇ ଦିଆଯାଇଥିଲା ।
- 2,208 ପ୍ରଭାବିତ/ ବିସ୍ତାପିତ ପରିବାରକୁ ସେମାନଙ୍କ ବିସ୍ତାପନ କିମ୍ବା ଜମି ଅଧିଗ୍ରହଣ ପରେ ମଧ୍ୟ ସେମାନଙ୍କର ଆର୍କାଇଭିଂ ହକ୍ ଦ୍ଵାରା, 176.51 କୋଟି ଟଙ୍କା ପ୍ରଦାନ କରାଯାଇ ନଥିଲା ।
- ପାଞ୍ଚରୁ 60 ବର୍ଷ ବିତିଯାଇଥିଲେ ମଧ୍ୟ ଚାରୋଟି ପ୍ରକଳ୍ପ ପାଇଁ ଜମି ଅଧିଗ୍ରହଣ ହେତୁ ବିସ୍ତାପିତ ହୋଇଥିବା 2,390 ପରିବାରକୁ ଆର୍କାଇଭିଂ ସୁବିଧା ପ୍ରଦାନ କରାଯାଇ ନଥିଲା ।
- ତିନୋଟି ପ୍ରକଳ୍ପରେ, ଆର୍କାଇଭିଂ ସୁବିଧା ପାଇବା ପାଇଁ ଯୋଗ୍ୟ 1,915 ପ୍ରଭାବିତ/ ବିସ୍ତାପିତ ପରିବାରକୁ 10.28 କୋଟି ଟଙ୍କାର କମ୍ ଆର୍କାଇଭିଂ ସୁବିଧାଗୁଡ଼ିକ ପ୍ରଦାନ କରାଯାଇଥିଲା ।
- ଆର୍କାଇଭିଂ କଲୋନାଗୁଡ଼ିକରେ ସବୁଦିନିଆ ରାସ୍ତା, ପାଇପ୍ ପାନାୟ ଜଳ, ଜଳ ନିଷ୍କାସନ, ବ୍ୟକ୍ତିଗତ ଶୌଚାଳୟ, ଅଙ୍ଗନବାଡ଼ି କେନ୍ଦ୍ର ଏବଂ ସର୍ବସାଧାରଣ ଆଲୋକ ବ୍ୟବସ୍ଥା ଭଳି ମୌଳିକ ସୁବିଧାର ଅଭାବ ରହିଥିଲା ।

2000 ମସିହାରେ ସଂଶୋଧିତ ଓଡ଼ିଶା ଅନୁସୂଚିତ ଅଞ୍ଚଳ ସ୍ଥାବର ସମ୍ପତ୍ତି ସ୍ଥାନାନ୍ତର (ଅନୁସୂଚିତ ଜନଜାତି ଦ୍ଵାରା) ନିୟମାବଳୀ, 1956 (ଓଏସ୍‌ଏଆଇପି), ଅନୁସୂଚିତ ଜନଜାତି ମାନଙ୍କର ସମ୍ପତ୍ତି ଅଧିକାରକୁ ସୁରକ୍ଷା ଦେବା ପାଇଁ ଉଦ୍ଦିଷ୍ଟ । ଅତିରୁ, ଓଏସ୍‌ଏଆଇପି ନିୟମାବଳୀ କାର୍ଯ୍ୟକାରୀତାରେ ନିମ୍ନଲିଖିତ ତ୍ରୁଟିଗୁଡ଼ିକ ଲକ୍ଷ୍ୟ କରିଥିଲେ:

- ମାମଲାଗୁଡ଼ିକର ସମାଧାନ ପାଇଁ ଏକ ସମୟ ସାମା ନିର୍ଦ୍ଧାରଣର ଅନୁପସ୍ଥିତିରେ, ଓଏସ୍‌ଏଆଇପି ନିୟମାବଳୀ ଅନୁଯାୟୀ ଦାଖଲ ହୋଇଥିବା ସମୁଦାୟ 2,134 ବିଚାରାଧୀନ ମାମଲା ମଧ୍ୟରୁ 1,347 ମାମଲା 10 ବର୍ଷରୁ ଅଧିକ ଏବଂ 391 ଟି ମାମଲା ଛଅ ରୁ 10 ବର୍ଷ ପର୍ଯ୍ୟନ୍ତ ବିଚାରାଧୀନ ଥିଲା ।

- 66.57 ଏକର ଜମି ସହିତ ଜଡ଼ିତ, 20 ଟି ପରାକ୍ଷା ଯାଞ୍ଚ ଓଏସ୍‌ଏଟିଆଇପି ମାମଲାରେ, ଜୁଲାଇ 2008 ରୁ ସେପ୍ଟେମ୍ବର 2021 ମଧ୍ୟରେ ତହସିଲଦାରଙ୍କ ଠାରୁ ଅନୁସନ୍ଧାନ ରିପୋର୍ଟ ପାଇବା ସତ୍ତ୍ୱେ ସମ୍ପୂର୍ଣ୍ଣ ଉପ-ଜିଲ୍ଲାପାଳଙ୍କ ଦ୍ୱାରା ସମାଧାନ କରାଯାଇ ନଥିଲା ।
- ଆଠଟି ନମୁନା ଉପ-ଜିଲ୍ଲାପାଳଙ୍କ କାର୍ଯ୍ୟାଳୟରେ ଅନୁସୂଚିତ ଜନଜାତିଙ୍କର 46.141 ଏକର ଜମି ପୁନରୁଦ୍ଧାର ପାଇଁ ଜାରି କରାଯାଇଥିବା 104 ଟି ଓ୍ୱାରେଣ୍ଟ ମଧ୍ୟରୁ 90 ଟି ତହସିଲଦାରଙ୍କ ଦ୍ୱାରା କାର୍ଯ୍ୟକାରୀ କରାଯାଇ ନଥିଲା ।

ଅନୁସୂଚିତ ଜନଜାତି ଏବଂ ଅନ୍ୟାନ୍ୟ ପାରମ୍ପରିକ ଜଙ୍ଗଲ ନିବାସୀ (ଜଙ୍ଗଲ ଅଧିକାରର ସାକ୍ଷ୍ୟ) ଅଧିନିୟମ, 2006 କିମ୍ବା ଏଫ୍‌ଆର୍ ଅଧିନିୟମ କାର୍ଯ୍ୟାଳୟର ସମନ୍ୱିତ ଅଡିଟ୍ ପର୍ଯ୍ୟବେକ୍ଷଣଗୁଡ଼ିକ ମଧ୍ୟରେ ନିମ୍ନ ବିଷୟଗୁଡ଼ିକ ଅନ୍ତର୍ଭୁକ୍ତ ଥିଲା:

- ବାରିପଦା ତହସିଲରେ ଜଙ୍ଗଲ ଦାବିଗୁଡ଼ିକର ସମାଧାନର ଗତିଶୀଳତା ଅତି କମ୍ ଥିବା ଜଣାପଡ଼ିଥିଲା, ଯେଉଁଠାରେ 1,154 ଟି ଦାବି, ସମାଧାନ ପାଇଁ ମାର୍ଚ୍ଚ 2019 ଠାରୁ ବିଚାରାଧୀନ ଥିଲା ।
- ଛଅଟି ନମୁନା ଜିଲ୍ଲାରେ ଦିଆଯାଇଥିବା 2,20,494 ବ୍ୟକ୍ତିଗତ ଜଙ୍ଗଲ ଅଧିକାର ସତ୍ତ୍ୱେ ମଧ୍ୟରୁ 59 ପ୍ରତିଶତ ମାମଲାରେ ରେକର୍ଡ୍ ଅଫ୍ ରାଇଟ୍‌ଗୁଡ଼ିକ ସଂଶୋଧନ କରାଯାଇ ନଥିଲା ଏବଂ 15 ପ୍ରତିଶତ ମାମଲାରେ ଆବେଦନ ଜମିର ସାମା ନିର୍ଦ୍ଧାରଣ କରାଯାଇ ନଥିଲା ।
- ଜଙ୍ଗଲ ଗ୍ରାମ ଗୁଡ଼ିକୁ ରାଜସ୍ୱ ଗ୍ରାମରେ ପରିଣତ କରିବା କ୍ଷେତ୍ରରେ, ନମୁନା ଜିଲ୍ଲାଗୁଡ଼ିକରେ ଥିବା 236 ଜଙ୍ଗଲ ଗ୍ରାମ ମଧ୍ୟରୁ 217 (92 ପ୍ରତିଶତ) ଟି ଗ୍ରାମକୁ ରାଜସ୍ୱ ଗ୍ରାମରେ ପରିଣତ କରାଯାଇ ନଥିଲା ।
- ସୁନ୍ଦରଗଡ଼ ଏବଂ କୋରାପୁଟ ଜିଲ୍ଲାରେ, ସଂପୂର୍ଣ୍ଣ ଗ୍ରାମସଭା ଗୁଡ଼ିକର ସମ୍ମତି ବିନା କିମ୍ବା ଗ୍ରାମସଭା ଗୁଡ଼ିକର ମତାମତକୁ ଅବମାନନା କରି, 1,409 ହେକ୍ଟର ଜଙ୍ଗଲ ଜମିକୁ ଅଣଜଙ୍ଗଲ ବ୍ୟବହାର ନିମନ୍ତେ ବ୍ୟବହାର ପରିବର୍ତ୍ତନ ପାଇଁ, ଏଫ୍‌ଆର୍ ଆକ୍ଟ ଅଧୀନରେ ପ୍ରମାଣପତ୍ର (କିମ୍ବା ଏଫ୍‌ଆର୍‌ଏ ସାର୍ଟିଫିକେଟ୍) ଜାରି କରାଯାଇଥିଲା ।

ଓଡ଼ିଶା ଜମି ସଂସ୍କାର (ଓଏଲ୍‌ଆର୍) ଅଧିନିୟମ, 1960, ଅନ୍ୟାନ୍ୟ ସହିତ, ସମାନ ଭାବରେ ଜମି ବନ୍ଧନ, ସିଲିଂ ବହିର୍ଭୂତ ଜମିକୁ ନେଇ ଭୂମିହୀନ ପରିବାର ମଧ୍ୟରେ ବନ୍ଧନ ଏବଂ ଅନୁସୂଚିତ ଜାତି ଜମି ବିକ୍ରିକୁ ନିୟନ୍ତ୍ରଣ କରିବା ପାଇଁ ଲକ୍ଷ୍ୟ ରଖେ । ଏଥିରେ ଥିବା ଗୁରୁତ୍ୱପୂର୍ଣ୍ଣ ଅଡିଟ୍ ପର୍ଯ୍ୟବେକ୍ଷଣଗୁଡ଼ିକ ନିମ୍ନରେ ଦର୍ଶାଗଲା:

- 1,220.16 ଏକର ସିଲିଂ ବହିର୍ଭୂତ ଜମି ସହିତ ଜଡ଼ିତ 50 ଟି ମାମଲା ପାଞ୍ଚଟି ନମୁନା ଜିଲ୍ଲାରେ ସମାଧାନ ପାଇଁ ବିଚାରାଧୀନ ଥିଲା । ସେଥିମଧ୍ୟରୁ ଚାରୋଟି ମାମଲା 1973-74 ଠାରୁ ବିଚାରାଧୀନ ଥିଲା ।
- ସରକାରଙ୍କ ଉପରେ ନ୍ୟସ୍ତ ହୋଇଥିବା 44,251.943 ଏକର ସିଲିଂ ବହିର୍ଭୂତ ଜମି ମଧ୍ୟରୁ 1,462.622 ଏକର ଜମି ଦଖଲକୁ ନିଆଯାଇ ନଥିଲା (ଡିସେମ୍ବର 2022 ସୁଦ୍ଧା) ।
- ସରକାର 42,789.321 ଏକର ପରିମିତ ସିଲିଂ ବହିର୍ଭୂତ ଜମି ହାତକୁ ନେଇଥିଲେ । ଏଥିମଧ୍ୟରୁ 3,460.678 ଏକର, ଜମିହୀନ ପରିବାର ମଧ୍ୟରେ ବନ୍ଧନ କରାଯାଇ ନଥିଲା ।
- ଆଠଟି ନମୁନା ହୋଇଥିବା ଉପ-ଜିଲ୍ଲାପାଳ କାର୍ଯ୍ୟାଳୟରେ, 2017-18 ରୁ 2021-22 ମଧ୍ୟରେ, ଅନୁସୂଚିତ ଜାତି ଜମି ମାଲିକଙ୍କ ଠାରୁ ସେମାନଙ୍କ ଜମି ବିକ୍ରି ଅନୁମତି ପାଇଁ ପ୍ରାପ୍ତ 2,626 ଆବେଦନ ମଧ୍ୟରୁ ମାର୍ଚ୍ଚ 2022 ସୁଦ୍ଧା 635 ଟି ଆବେଦନ ବିଚାରାଧୀନ ଥିଲା ।

- ଆର୍ଥିକ ବର୍ଷ 2017-18 ରୁ 2021-22 ମଧ୍ୟରେ, ଆଠଟି ନମୁନା ଉପ-ଜିଲ୍ଲାପାଳ କାର୍ଯ୍ୟାଳୟରେ ଅନୁସୂଚିତ ଜାତି ଜମିର ପୁନରୁଦ୍ଧାର ପାଇଁ 249 ଟି ମାମଲା ଦାୟର କରାଯାଇଥିଲା । ଏଥି ମଧ୍ୟରୁ ମାର୍ଚ୍ଚ 2022 ସୁଦ୍ଧା 142 ଟି ମାମଲାର ସମାଧାନ ବିଚାରାଧୀନ ଥିଲା ।
- ନମୁନା ହୋଇଥିବା ଛଅଟି ଜିଲ୍ଲାରେ 21,659 ଚିହ୍ନଟ ହୋଇଥିବା ଭୂମିହୀନ ପରିବାର ମଧ୍ୟରୁ 898 ଜଣଙ୍କୁ ବସୁନ୍ଦରୀ ଯୋଜନା ଅଧୀନରେ ଗୃହପଯୋଗୀ ଜମି ଯୋଗାଇ ଦିଆଯାଇ ନଥିଲା । ଅଧିକତ୍ର, ଯଦିଓ ଆର୍ଡିଏମ୍ ବିଭାଗଙ୍କ ନିର୍ଦ୍ଦେଶ ଅନୁଯାୟୀ ଡ୍ରେମାସିକ ଭିତ୍ତିରେ ସର୍ବେ କରାଯିବା ବାଧ୍ୟତାମୂଳକ ଥିଲା ଏବଂ 7,462 ଭୂମିହୀନ ପରିବାର, ପିଏମ୍‌ଏଫ୍‌ଆଇ-ଗ୍ରାମାଣର ସ୍ତ୍ରୀଙ୍କୁ ଅପେକ୍ଷା ଚାଲିକାରେ ଥିଲେ, 2018 ଠାରୁ ଭୂମିହୀନ ପରିବାରଗୁଡ଼ିକର ଚିହ୍ନଟ ପାଇଁ କୌଣସି ସର୍ବେ କରାଯାଇ ନଥିଲା ।

ଆର୍ଡିଏମ୍ ବିଭାଗ ଦ୍ୱାରା ପର୍ଯ୍ୟବେକ୍ଷଣ ଓ ପ୍ରବର୍ତ୍ତନ ଉପରେ ଗୁରୁତ୍ୱପୂର୍ଣ୍ଣ ଅଡିଟ୍ ଫଳାଫଳ ଗୁଡ଼ିକ ନିମ୍ନଲିଖିତ ମତେ ଥିଲା:

- 1963-64 ରୁ 2018 ମଧ୍ୟରେ ସର୍ବସାଧାରଣ ଉଦ୍ଦେଶ୍ୟରେ ଅଧିଗ୍ରହଣ ହୋଇଥିବା 12,982.381 ଏକର ଜମି ମଧ୍ୟରୁ, ଡିସେମ୍ବର 2022 ସୁଦ୍ଧା 9,864.231 ଏକର ଉଦ୍ଦିଷ୍ଟ ଉଦ୍ଦେଶ୍ୟରେ ବ୍ୟବହୃତ ନ ହୋଇ ରହିଥିଲା । ଯଦିଓ ଅବ୍ୟବହୃତ ଜମି, ଯେଉଁମାନଙ୍କ ଠାରୁ ଅଧିଗ୍ରହଣ କରାଯାଇଥିଲା, ସେହି ବ୍ୟକ୍ତିଙ୍କ ନାମରେ ପୁନସ୍ଥାପିତ ହେବା ଉଚିତ୍, ତାହା କରାଯାଇ ନଥିଲା ।
- ଛଅଟି ନମୁନା ଜିଲ୍ଲାରେ ମାର୍ଚ୍ଚ 2022 ସୁଦ୍ଧା 12,013.90 ଏକର ସରକାରୀ ଜମିର ଜବରଦଖଲ ସମ୍ପର୍କିତ 31,730 ମାମଲା ବିଚାରାଧୀନ ରହିଥିଲା ।
- ଡିସେମ୍ବର 2022 ସୁଦ୍ଧା ଛଅଟି ନମୁନା ଜିଲ୍ଲାରେ 14,71,998 ଜମି ରେକର୍ଡ ଡିଜିଟାଇଜେସନ ପାଇଁ ପଡ଼ିରହିଥିଲା ।

ଆମେ କଣ ସୁପାରିଶ କରୁ ?

ଏହା ସୁପାରିଶ କରାଯାଏ ଯେ:

1. ଜମି ଅଧିଗ୍ରହଣ କାରଣରୁ ପ୍ରଭାବିତ/ ବିସ୍ଥାପିତ ହେବାକୁ ଥିବା ଜନସଂଖ୍ୟା ଚିହ୍ନଟ ପାଇଁ ସାମାଜିକ ପ୍ରଭାବ ମୂଲ୍ୟାଙ୍କନ ଅଧିକ୍ଷକ ଗୁରୁତ୍ୱପୂର୍ଣ୍ଣ ହୋଇଥିବା କାରଣରୁ ସମସ୍ତ ଆବଶ୍ୟକ ମାମଲାରେ ଆକ୍ସେଜିଟ ହେବା ଉଚିତ୍ ଏବଂ ଜମି ଅଧିଗ୍ରହଣ ପାଇଁ ପ୍ରାଥମିକ ବିଜ୍ଞାପିତ ଧାର୍ଯ୍ୟ ସମୟ ମଧ୍ୟରେ ଜାରି ହେବା ଉଚିତ୍ । ସାମାଜିକ ପ୍ରଭାବ ମୂଲ୍ୟାଙ୍କନ ଅଧିକ୍ଷକର ପରିଚାଳନା କରାଯାଇ ନଥିବା କ୍ଷେତ୍ରରେ ଉତ୍ତରଦାୟିତ୍ୱ ଧାର୍ଯ୍ୟ କରାଯିବା ଉଚିତ୍ ।
2. ଗ୍ରାମସଭା ଆକ୍ସେଜିଟରେ ତ୍ରୁଟି ଯଥା, ଗ୍ରାମସଭା ପରିଚାଳନା ନକରି ଜମି ଅଧିଗ୍ରହଣ କରିବା, ଗ୍ରାମସଭାର ମତାମତ ପ୍ରାପ୍ତ ନକରିବା, ଜିଏସ୍‌ର ସହମତି ବିନା ଜମି ଅଧିଗ୍ରହଣ ଏବଂ ପ୍ରକଳ୍ପ ଗୁଡ଼ିକର ନାମ ପ୍ରକାଶ ନକରି ଜିଏସ୍ ସଦସ୍ୟମାନଙ୍କର ଦସ୍ତଖତ ପ୍ରାପ୍ତ କରିବା ପାଇଁ ବିଭାଗ, ସଂପୂର୍ଣ୍ଣ ଅଧିକାରୀଙ୍କୁ ଉତ୍ତରଦାୟିତ୍ୱ କରିପାରନ୍ତି ।
3. ଅଧିଗ୍ରହଣ ପାଇଁ ବିଜ୍ଞାପିତ ହୋଇଥିବା ଜମିର ମୂଲ୍ୟ ଆରଏଫ୍‌ସିଟିଏଲ୍‌ଏଆର୍‌ଆର୍ ଅଧିନିୟମ, 2013 ର ଧାରା 26 ଅନୁଯାୟୀ ଆଖପାଖ ଗ୍ରାମରେ ହାରାହାରି ବିକ୍ରି ମୂଲ୍ୟ ଏବଂ ପରିଚାଳିତ ବେଞ୍ଚମାର୍କ ମୂଲ୍ୟକୁ ଦୃଷ୍ଟିରେ ରଖି କରାଯିବା ଉଚିତ୍ ।

4. ଘରୋଇ ସଂସ୍ଥାର ଅଧିଗ୍ରହଣ ପାଇଁ ଅନୁସୂଚିତ ଜମିର ମୂଲ୍ୟ, ଜମି ମାଲିକଙ୍କ ସହମତି ଆଧାରରେ କରାଯିବା ଉଚିତ୍ । ଅନୁସୂଚିତ ଅଞ୍ଚଳ ପାଇଁ ସରକାରଙ୍କୁ ଜମି ମାଲିକଙ୍କ ସୁବିଧା ପାଇଁ ଜମିର ଫ୍ଲୋର ପ୍ରାଇସ୍ ସ୍ଥିର କରିବା ଉଚିତ୍ ।
5. ଆର୍ ଏଫ୍ ସିଟି ଏଲ୍ ଏଆର୍ ଆର୍ ଅଧିନିୟମ, 2013 ର ଧାରା 30 ରେ ବ୍ୟବସ୍ଥା ଅନୁସାରେ ପ୍ରାଥମିକ ବିଜ୍ଞପ୍ତି ପ୍ରଦାନ ଚାରିଖ ଏବଂ ପୁରସ୍କାରର ଚାରିଖକୁ ଧ୍ୟାନରେ ରଖି ଅତିରିକ୍ତ ବଜାର ମୂଲ୍ୟ ଗଣନା କରାଯାଇପାରେ ।
6. ଦ୍ଵିପାକ୍ଷିକ ରୁଝାମଣା ମାଧ୍ୟମରେ ଘରୋଇ ଜମିର ପ୍ରତ୍ୟକ୍ଷ କ୍ରୟ କ୍ଷେତ୍ରରେ ଆର୍ ଏଫ୍ ସିଟି ଏଲ୍ ଏଆର୍ ଆର୍ ଅଧିନିୟମ, 2013 ର ଧାରା 26 ରୁ 30 ଅନୁଯାୟୀ ଜମିର ବଜାର ମୂଲ୍ୟ ସ୍ଥିର କରାଯାଇପାରେ ।
7. ଅଧିଗ୍ରହଣ ପାଇଁ ବିଜ୍ଞପ୍ତି ହୋଇସାରିଥିବା ଜମି ଅଂଶ ଗୁଡ଼ିକର ରେଜର୍ଡ୍ ଅଫ୍ ରାଇଟ୍ସ୍, ଆର୍ ଏଫ୍ ସିଟି ଏଲ୍ ଏଆର୍ ଆର୍ ଅଧିନିୟମ, 2013 ରେ ଧାର୍ଯ୍ୟ ହୋଇଥିବା ସୂଚୀ ଅନୁଯାୟୀ ଅପ୍ଡେଟ୍ କରିବା ଉଚିତ୍ ।
8. ଆର୍ ଏଫ୍ ସିଟି ଏଲ୍ ଏଆର୍ ଆର୍ ଅଧିନିୟମ 2013 ଅନୁଯାୟୀ ପ୍ରଦାନ କରାଯାଇଥିବା ପତ୍ତାକୁ ଅନୁସରଣ ନକରି କୌଣସି ଜମି ଅଧିଗ୍ରହଣ କରାଯିବା ଉଚିତ୍ ନୁହେଁ ଏବଂ ସମ୍ପୂର୍ଣ୍ଣ କ୍ଷତିପୂରଣ ପ୍ରଦାନ ନିଶ୍ଚିତ ହେବା ପରେ ଜମିର ଭୌତିକ ଦଖଲ ନେବା ଉଚିତ୍ ।
9. ଆର୍ ଏଫ୍ ସିଟି ଏଲ୍ ଏଆର୍ ଆର୍ ଅଧିନିୟମ, 2013 ର ବ୍ୟବସ୍ଥା ଅନୁଯାୟୀ ସମସ୍ତ ପ୍ରଭାବିତ ପରିବାର ପାଇଁ ପୁନର୍ବିସ୍ତ ଓ ପୁନଃଅଭିଧାନ ସୁବିଧା କ୍ଷତିପୂରଣ ପ୍ରଦାନ ଚାରିଖ ଠାରୁ ଛଅ ମାସ ମଧ୍ୟରେ ଉପଲବ୍ଧ କରାଯିବା ଉଚିତ୍ ।
10. ଆର୍ ଏଫ୍ ସିଟି ଏଲ୍ ଏଆର୍ ଆର୍ ଅଧିନିୟମ, 2013 ର ଧାରା 32 ରେ ବ୍ୟବସ୍ଥିତ ମୌଳିକ ସୁବିଧାଗୁଡ଼ିକୁ ଆର୍ ଏଆର୍ ଆର୍ କଲୋନାଗୁଡ଼ିକରେ ବିସ୍ତାପିତ ପରିବାରଗୁଡ଼ିକର ସାମାଜିକ-ଅର୍ଥନୈତିକ ଅଭିବୃଦ୍ଧି ପାଇଁ ପ୍ରଦାନ କରାଯିବା ଉଚିତ୍ ।
11. ଚନ୍ଦ୍ର ରିପୋର୍ଟ ଦାଖଲ କରିବାରେ ତ୍ରୁଟି ଆଇନତଃ ଯୋଗ୍ୟ ଅନୁସୂଚିତ ଜନଜାତି ବ୍ୟକ୍ତିଙ୍କ ସପକ୍ଷରେ ଜମି ପୁନରୁଦ୍ଧାର ପାଇଁ ଦକ୍ଷ କର୍ତ୍ତୃପକ୍ଷଙ୍କ ଦ୍ଵାରା ଜାରି ୱାରେଣ୍ଟ୍ କାର୍ଯ୍ୟକାରୀ ନ କରିବା ପାଇଁ ଚେତାଇଦେବା ଉପରେ ଦାୟିତ୍ଵ ନିର୍ଦ୍ଧାରଣ କରାଯାଇ ପାରେ ।
12. ଓଏସ୍ ଏଟିଆଇପି ରେଗୁଲେସନ 1956 ଅନୁଯାୟୀ ଦାୟର ହୋଇଥିବା ମାମଲାଗୁଡ଼ିକର ସମାଧାନ ପାଇଁ ସମୟସୀମା ଧାର୍ଯ୍ୟ କରାଯାଇପାରେ ଏବଂ ଉପଯୁକ୍ତ କର୍ତ୍ତୃପକ୍ଷ, ବିଚାରାଧୀନ ମାମଲାଗୁଡ଼ିକୁ ଧାର୍ଯ୍ୟ ସମୟସୀମା ମଧ୍ୟରେ ସମାଧାନ କରିବାକୁ ନିଶ୍ଚିତ କରିବା ପାଇଁ ପଦକ୍ଷେପ ନିଆଯାଇପାରେ ।
13. ବିଚାରାଧୀନ ଜଙ୍ଗଲ ଅଧିକାର ଦାବିଗୁଡ଼ିକର ଶୀଘ୍ର ସମାଧାନ କରାଯାଇପାରେ ।
14. ଜାରି ହୋଇଥିବା ବ୍ୟକ୍ତିଗତ ଜଙ୍ଗଲ ଅଧିକାର (ଆଇଏଫ୍ ଆର୍ ଗୁଡ଼ିକ) ସମ୍ପର୍କରେ ସଂପୂର୍ଣ୍ଣ ଆର୍ ଏଆର୍ ଗୁଡ଼ିକ ଆଇଏଫ୍ ଆର୍ ଧାରାଙ୍କ ନାମରେ ସଂଶୋଧନ କରାଯିବା ସହ ଆବଶ୍ୟକ ଜଙ୍ଗଲ ଜମିଗୁଡ଼ିକର ସାମା ନିର୍ଦ୍ଧାରଣ କରାଯିବା ଉଚିତ୍ ।
15. ଗ୍ରାମସଭାର ମତାମତକୁ ଅବମାନନା କରି ଏଫ୍ ଆର୍ ଏ ସାର୍ଟିଫିକେଟ୍ ପ୍ରଦାନ ପାଇଁ ସଂପୂର୍ଣ୍ଣ ଜିଲ୍ଲାପାଳମାନଙ୍କୁ ଉତ୍ତରଦାୟୀ କରାଯିବା ଉଚିତ୍ ।

16. ଓଲିଂ ବହିଭୁତ ଜମି ଅଛିଆର ପାଇଁ ଆରମ୍ଭ କରାଯାଇଥିବା ମାମଲାଗୁଡ଼ିକ ଯଥା ଶୀଘ୍ର ସମାଧାନ କରାଯିବା ଉଚିତ୍ । ସରକାର, ସିଲିଂ ବଳକା ଜମିକୁ ନିଜ ଅଛିଆରକୁ ନିଅନ୍ତୁ ଏବଂ ଯୋଗ୍ୟ ଜନସାଧାରଣଙ୍କ ମଧ୍ୟରେ ଯଥାଶୀଘ୍ର ଆବେଦନକୁ ସୁନିଶ୍ଚିତ କରନ୍ତୁ ।
17. ଭୂମିହୀନ ପରିବାରମାନଙ୍କର ସର୍ବେକ୍ଷଣ ସମୟ ଅବଧୂରେ କରାଯିବା ଉଚିତ୍ ଓ ଚିହ୍ନଟ ହୋଇଥିବା ଭୂମିହୀନ ପରିବାରଙ୍କୁ ବାସଗୃହ ନିର୍ମାଣ ପାଇଁ ବାସଗୃହ ଜମି ଯୋଗାଇ ଦିଆଯିବା ଉଚିତ୍ ।
18. ଅବ୍ୟବହୃତ ଅଧିଗ୍ରହଣ ଜମି ବିଧି ବ୍ୟବସ୍ଥା ଏବଂ ତାହା ଭିତରେ ଥିବା ନିୟମାବଳୀ ଅନୁଯାୟୀ ପୂର୍ବ ଜମି ମାଲିକମାନଙ୍କୁ ଫେରସ୍ତ କରାଯିବା ଉଚିତ୍ ।
19. ଆର୍ ଏଫ୍ ସିଟି ଏଲ୍ ଏ ଆର୍ ଆର୍ ନିୟମ 2016 ର ନିୟମ 42 ଅନୁଯାୟୀ ସର୍ବନିମ୍ନ ଅଧିଗ୍ରହଣ ଓ ସର୍ବସାଧାରଣ ଜମିର ଉପଯୋଗକୁ ସୁଗମ କରିବା ପାଇଁ ଗ୍ରାମ୍ୟ ଲ୍ୟାଣ୍ଡ ବ୍ୟାଙ୍କ୍ ଗଠନ କରାଯାଇପାରେ ।
20. ସରକାରୀ ଜମିର ଜବରଦଖଲ ମାମଲା ନିର୍ଦ୍ଧାରିତ ସମୟସୀମା ମଧ୍ୟରେ ସମାଧାନକରାଯିବା ଉଚିତ୍ ।
21. ଡିଜିଟାଇଜେସନ୍ ପାଇଁ ବିଚାରାଧୀନ ଥିବା ଜମି ରେକର୍ଡ୍‌ଗୁଡ଼ିକ ଶୀଘ୍ର ଡିଜିଟାଇଜ୍ କରାଯିବା ଉଚିତ୍ ।
22. ଜମି ଆୟୋଗ ପୁନର୍ଗଠନ କରାଯାଇପାରେ, ଜିଲ୍ଲା କାର୍ଯ୍ୟନିର୍ବାହୀ କମିଟି (ଡିକସି) ଗଠନ ଏବଂ ବିଚାରାଧୀନ ଜମି ରାଜସ୍ୱ ମାମଲାଗୁଡ଼ିକର ସମାଧାନ ତଥା ଜମି ସଂସ୍କାର ପଦକ୍ଷେପଗୁଡ଼ିକ କାର୍ଯ୍ୟକାରୀ କରିବା ପାଇଁ ମନଚେରିଂ ମେକାନିଜିମ୍ ସୁଦୃଢ୍ ହେବା ଉଚିତ୍ ।

ଅଧ୍ୟାୟ 1

ଉପକ୍ରମ

ଅଧ୍ୟାୟ I

ଉପକ୍ରମ

1.1 ସମୀକ୍ଷା

2011 ଜନଗଣନା ଅନୁଯାୟୀ, ଓଡ଼ିଶାର ଆଦିବାସୀ ଜନସଂଖ୍ୟା 95.91 ଲକ୍ଷ ଥିଲା, ଯାହା ରାଜ୍ୟର ମୋଟ ଜନସଂଖ୍ୟାର 22.85 ପ୍ରତିଶତ ଏବଂ ଦେଶର ମୋଟ ଆଦିବାସୀ ଜନସଂଖ୍ୟାର 9.20 ପ୍ରତିଶତ ଅଟେ । ରାଜ୍ୟରେ 13 ଟି ବିଶେଷ ଭାବରେ ଦୁର୍ବଳ ଆଦିବାସୀ ଗୋଷ୍ଠୀ¹ (ପିଭିଟିଜି) ଅନ୍ତର୍ଭୁକ୍ତ କରି 62 ଟି ବିଭିନ୍ନ ଆଦିବାସୀ ସମ୍ପ୍ରଦାୟ ଅଛନ୍ତି । ମଧ୍ୟପ୍ରଦେଶ ଏବଂ ମହାରାଷ୍ଟ୍ର ପରେ ଦେଶରେ ଆଦିବାସୀ ଜନସଂଖ୍ୟାର ତୃତୀୟ ବୃହତ୍ତମ ସ୍ଥାନରେ ଓଡ଼ିଶା ରହିଛି । ଅନୁସୂଚିତ ଜନଜାତିର ଜନସଂଖ୍ୟା, ଅନୁସୂଚିତ ଅଞ୍ଚଳରେ, ରାଜ୍ୟର ମୋଟ ଆଦିବାସୀ ଜନସଂଖ୍ୟାର ପ୍ରାୟ 68.09 ପ୍ରତିଶତ ଅଟେ ।

ଭାରତର ସମ୍ବିଧାନର ଧାରା 244(1) ଅନ୍ତର୍ଗତ ପଞ୍ଚମ ସୂଚୀ ଅନୁଯାୟୀ, ‘ଅନୁସୂଚିତ ଅଞ୍ଚଳ’ ଯାହା ରାଷ୍ଟ୍ରପତିଙ୍କ ଆଦେଶ ଅନୁଯାୟୀ, ଅନୁସୂଚିତ ଅଞ୍ଚଳ ଭାବରେ ଘୋଷଣା ହୁଏ । ସମ୍ବିଧାନର ଧାରା 244 ରେ ଅନୁସୂଚିତ ଅଞ୍ଚଳର ପ୍ରଶାସନ ପାଇଁ ବ୍ୟବସ୍ଥା ରହିଛି । କୌଣସି ଅଞ୍ଚଳକୁ ଅନୁସୂଚିତ ଅଞ୍ଚଳ ଘୋଷଣା ପାଇଁ ଅନୁସରଣ କରାଯାଉଥିବା ମାନଦଣ୍ଡଗୁଡ଼ିକ ହେଲା (କ) ଆଦିବାସୀ ଜନସଂଖ୍ୟାର ପ୍ରାଧାନ୍ୟତା, (ଖ) ଘନତା ଏବଂ ଅଞ୍ଚଳର ଯୁକ୍ତିଯୁକ୍ତ ଆକାର (ଗ) ଅଞ୍ଚଳର ଅବିକଶିତ ପ୍ରକୃତି ଏବଂ (ଘ) ଲୋକମାନଙ୍କର ‘ଅର୍ଥନୈତିକ ମାନଦଣ୍ଡରେ ଅସମାନତା’ । ସେହି ଅନୁଯାୟୀ, ମାର୍ଚ୍ଚ 2022 ସୁଦ୍ଧା ଓଡ଼ିଶାର 314 ଟି ବ୍ଲକ୍ ମଧ୍ୟରୁ 119 ଟି ବ୍ଲକ୍ ଅନୁସୂଚିତ ଅଞ୍ଚଳ ଭାବରେ ଘୋଷଣା କରାଯାଇଥିଲା । ଏହା ରାଜ୍ୟର ଭୌଗୋଳିକ କ୍ଷେତ୍ରର ପ୍ରାୟ 44.70 ପ୍ରତିଶତ ଅଟେ । ଅନୁସୂଚିତ ଅଞ୍ଚଳ ଘୋଷଣାର ଉଦ୍ଦେଶ୍ୟ ହେଉଛି ଆଦିବାସୀଙ୍କ ସାମ୍ବରତା ଏବଂ ସାଂସ୍କୃତିକ ସଂରକ୍ଷଣ କରିବା ସହିତ ସେମାନଙ୍କର ଅର୍ଥନୈତିକ ବିକାଶକୁ ପ୍ରୋତ୍ସାହିତ କରିବା, ସାମାଜିକ, ଅର୍ଥନୈତିକ ଏବଂ ରାଜନୈତିକ ନ୍ୟାୟ, ଶାନ୍ତି ରକ୍ଷା ଏବଂ ଉତ୍ତମ ଶାସନ ସୁନିଶ୍ଚିତ କରିବା । ରାଜ୍ୟର ଅନୁସୂଚିତ ଜିଲ୍ଲାଗୁଡ଼ିକୁ ମାନଚିତ୍ର 1.1 ରେ ଦର୍ଶାଯାଇଛି ।

ମାନଚିତ୍ର 1.1: ଓଡ଼ିଶାର ଅନୁସୂଚିତ ଜିଲ୍ଲା

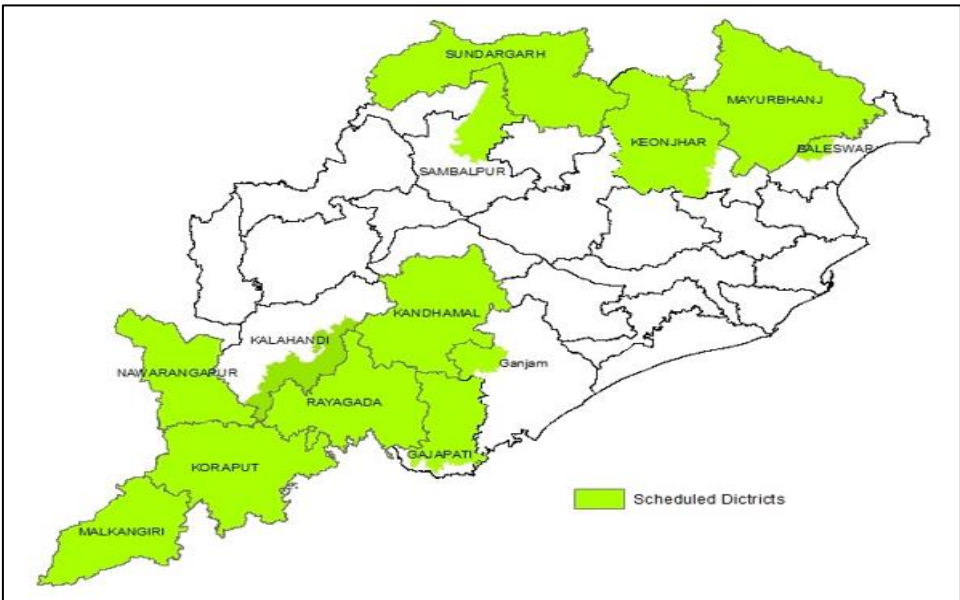

¹ ପୂର୍ବ କୃଷି ଅର୍ଥନୀତି, ଅତ୍ୟଧିକ ନିମ୍ନ ସ୍ତରରୁ ସାକ୍ଷରତା, ବିଭିନ୍ନ ବାସସ୍ଥାନ ଇତ୍ୟାଦି ସହିତ ଆଦିବାସୀ ସମ୍ପ୍ରଦାୟର ଏକ ସତରଠ ବର୍ଗ

1.2 ବୈଧାନିକ କାଞ୍ଚା

ଜମିରେ ବା ଜମିର ଅଧିକାର, ଜମିର ସମୟସୀମା ସମ୍ବନ୍ଧରେ, ଜମିଦାର ଏବଂ ଭଡାଟିଆଙ୍କ ସମ୍ପର୍କ ସହିତ, ଭଡା ସଂଗ୍ରହ ଏବଂ କୃଷି ଜମିର ହସ୍ତାନ୍ତରଣ ବିଷୟ, ସାମ୍ପ୍ରଦାୟିକ ବ୍ୟବସ୍ଥା² ଅନୁସାରେ ରାଜ୍ୟ ସରକାରଙ୍କ କର୍ତ୍ତୃତ୍ୱାଧୀନ ବିଷୟ ଅଟେ । ଅପର ପକ୍ଷରେ, ସମ୍ପତ୍ତି³ ଅଧିଗ୍ରହଣ ବିଷୟ ଉଭୟ କେନ୍ଦ୍ର ଓ ରାଜ୍ୟ ସରକାରଙ୍କ ଯୁଗ୍ମ ଅଧିକାର ବିଷୟ ଅଟେ । ରାଜସ୍ୱ ଏବଂ ବିପର୍ଯ୍ୟୟ ପରିଚାଳନା (ଆର୍ଡିଏଫ୍) ବିଭାଗ, ଓଡ଼ିଶା ସରକାର, ରାଜ୍ୟରେ ଜମି ସମ୍ପତ୍ତି ପରିଚାଳନା ପାଇଁ ସର୍ବୋଚ୍ଚ ବିଭାଗ ଅଟେ । ଅନୁସୂଚିତ ଜନଜାତି (ଏସ୍‌ଟି) ଏବଂ ଅନୁସୂଚିତ ଜାତି (ଏସ୍‌ସି) ବିଭାଗ, ସଂଖ୍ୟାଲଘୁ ଏବଂ ପଛୁଆ ବର୍ଗ କଲ୍ୟାଣ (ଏସ୍‌ଏସ୍‌ଡି) ବିଭାଗ, ଅନୁସୂଚିତ ଜନଜାତି ତଥା ଅନ୍ୟାନ୍ୟ ପାରମ୍ପରିକ ଜଙ୍ଗଲ ନିବାସୀ (ଜଙ୍ଗଲ ଅଧିକାରର ସାକ୍ଷୀ) ଆଇନ, 2006 (ଏଫ୍‌ଆର୍ ଅଧିନିୟମ)ର ପରିଚାଳନା ପାଇଁ ସର୍ବୋଚ୍ଚ ବିଭାଗ ଅଟେ । ଏଫ୍‌ଆର୍ ଅଧିନିୟମ ଅନୁଯାୟୀ, ଏସ୍‌ଏସ୍‌ଡି ବିଭାଗ, ଜଙ୍ଗଲ ଅଧିକାର ତଥା ଜଙ୍ଗଲ ଜମି ଦଖଲ, ଜଙ୍ଗଲ ନିବାସୀ ଜନଜାତି ଏବଂ ଅନ୍ୟାନ୍ୟ ପାରମ୍ପରିକ ଜଙ୍ଗଲ ନିବାସୀ (ଓଟିଏଫ୍‌ଡି)ଙ୍କ ଉପରେ ନ୍ୟସ୍ତ କରେ, ଯେଉଁମାନେ ବହୁ ପିଢ଼ି ଧରି ଏହି ଜଙ୍ଗଲରେ ରହିଆସୁଛନ୍ତି ।

ଜମି ସଂସ୍କାର, ଏସ୍‌ଟି/ ଏସ୍‌ସି ଜନସଂଖ୍ୟାର ଜମି ଅଧିକାରର ସୁରକ୍ଷା ତଥା ଜମି ଅଧିଗ୍ରହଣ ଏବଂ ବିପ୍ଳାବନ ହେତୁ ଉତ୍ପନ୍ନୁଥିବା ସମସ୍ୟାର ସମାଧାନ ପାଇଁ ଉଭୟ କେନ୍ଦ୍ର, ତଥା ରାଜ୍ୟ ସରକାର ବିଭିନ୍ନ ଆଇନ ପ୍ରଣୟନ କରିଛନ୍ତି ଏବଂ ସମୟ ସମୟରେ ତାହା ଅଧିନରେ ନିୟମ ଜାରି କରିଅଛନ୍ତି, ଯାହା **ସାରଣୀ 1.1** ରେ ଦର୍ଶାଯାଇଛି ।

ସାରଣୀ 1.1: ଓଡ଼ିଶାରେ ଜମି ନିୟମର ମୁଖ୍ୟ ବ୍ୟବସ୍ଥା ଏବଂ ପ୍ରଭାବ

ଅଧିନିୟମ ଏବଂ ନିୟମର ବିଶେଷତା	ଉଲ୍ଲେଖନୀୟ ବ୍ୟବସ୍ଥା
ଓଡ଼ିଶା ଇନ୍‌ଷ୍ଟିଚ୍ୟୁଟ୍ ବିଲୋପ ଆଇନ, 1952 (ରାଜ୍ୟ ଅଧିନିୟମ)	ମଧ୍ୟସ୍ଥି ବ୍ୟବସ୍ଥା ରଦ୍ଦ ରାଜ୍ୟରେ ସମସ୍ତ ଜମି ଅଧିକାର ନ୍ୟସ୍ତ ବ୍ୟକ୍ତିଗତ ଚାଷ ପାଇଁ 33 ଏକରରୁ କମ୍ କୃଷି ଜମି ମଧ୍ୟସ୍ଥି ସହିତ ରହିବ
ଅନୁସୂଚିତ ଅଞ୍ଚଳରେ ସ୍ଥାବର ସମ୍ପତ୍ତିର ସ୍ଥାନାନ୍ତର ଏସ୍‌ଟିଙ୍କ ଦ୍ୱାରା) ନିୟମାବଳୀ, 1956 (2002 ରେ ସଂଶୋଧିତ)	ଅନୁସୂଚିତ ଅଞ୍ଚଳରେ ଏସ୍‌ଟି ବ୍ୟକ୍ତିଙ୍କ ଜମି ଅଣ-ଏସ୍‌ଟି ବ୍ୟକ୍ତିମାନଙ୍କୁ ହସ୍ତାନ୍ତର ଉପରେ ସମ୍ପୂର୍ଣ୍ଣ ପ୍ରତିବନ୍ଧକ ଅନୁସୂଚିତ ଅଞ୍ଚଳରେ, ମୂଳତଃ ଆଦିବାସୀମାନଙ୍କର ଜମି ସମସ୍ତ ଅଣ-ଆଦିବାସୀଙ୍କ ମାଲିକାନାରେ ଥିଲେ, ସେପ୍ଟେମ୍ବର 2002 ଠାରୁ ଦୁଇ ବର୍ଷ ମଧ୍ୟରେ ଆଇନଗତ ଉପାୟ ମାଧ୍ୟମରେ ଏହି ଜମି ଅଧିଗ୍ରହଣ ହୋଇଥିବାର ପ୍ରମାଣ ଦାଖଲ କରିବା ଆବଶ୍ୟକ ।
ଓଡ଼ିଶା ଜମି ସଂସ୍କାର ଅଧିନିୟମ, 1960 (1965, 1973 ଏବଂ 1974 ରେ ସଂଶୋଧିତ) ଏବଂ ଓଡ଼ିଶା ଜମି ସଂସ୍କାର ସଂଶୋଧନ ନିୟମ, 1997 (ରାଜ୍ୟ ଆଇନ)	ଚାଷୀ ପାଇଁ ଜମିରେ ସ୍ଥାୟୀ, ବଂଶଗତ ଏବଂ ହସ୍ତାନ୍ତରିତ ଅଧିକାର ବିଶେଷ ପରିସ୍ଥିତି ବ୍ୟତୀତ ଜମି ଲିଜ ଦେବା ଉପରେ ପ୍ରତିବନ୍ଧକ ପ୍ରତିକୂଳ ଦଖଲରେ, ନିଜ ମାଲିକଙ୍କ ବ୍ୟତୀତ ଅନ୍ୟ ବ୍ୟକ୍ତି, 12 ବର୍ଷ କିମ୍ବା ତାହା ଠାରୁ ଅଧିକ ସମୟ ପାଇଁ କ୍ରମାଗତ ଚାଷରେ ଥିବା ଜମି, କୃଷକ ପାଖକୁ ଯିବ ମୋଟ ଉତ୍ପାଦନ ଏକ ଚତୁର୍ଥାଂଶରୁ ଅଧିକ ଭଡ଼ା ହେବ ନାହିଁ । ବ୍ୟକ୍ତିଗତ ହୋଲ୍ଡିଂ ଉପରେ ସିଲିଂ 33 ଷ୍ଟାଣ୍ଡାର୍ଡ ଏକର, ପରେ 20 କୁ ହ୍ରାସ ହେଲା ଏବଂ ତାହାପରେ 10 ଷ୍ଟାଣ୍ଡାର୍ଡ ଏକରକୁ ହ୍ରାସ କରାଗଲା
ଓଡ଼ିଶା ସରକାରୀ ଜମି ବନ୍ଦୋବସ୍ତ (ଓଜିଏଲ୍‌ଏସ୍) ଅଧିନିୟମ, 1962 ଏବଂ ନିୟମ, 1983 (ରାଜ୍ୟ ଅଧିନିୟମ)	ସରକାରୀ ପ୍ରାପ୍ୟ ଆଦାୟ ପରେ ସରକାରୀ ଜମିକୁ ବିଭିନ୍ନ ଉଦ୍ଦେଶ୍ୟରେ ଲିଜ୍/ ହସ୍ତାନ୍ତରଣ ଗ୍ରହଣ କରାଯାଇଥିବା ଆବେଦନଗୁଡ଼ିକର 70 ପ୍ରତିଶତ, ଏସ୍‌ଟି ଏବଂ ଏସ୍‌ସି ବ୍ୟକ୍ତିଙ୍କ ସମ୍ପର୍କରେ ବନ୍ଦୋବସ୍ତ/ ସମାଧାନ ହେବ

² ସପ୍ତମ ଅନୁସୂଚୀ- ସୂଚୀ-II (ରାଜ୍ୟ ସୂଚୀ) - ପ୍ରବେଶ ସଂଖ୍ୟା 18

³ ସପ୍ତମ ଅନୁସୂଚୀ- ସୂଚୀ-III (ଯୁଗ୍ମ ସୂଚୀ) - ପ୍ରବେଶ ସଂଖ୍ୟା 42

ଅଧିନିୟମ ଏବଂ ନିୟମର ବିଶେଷତା	ଉଲ୍ଲେଖନୀୟ ବ୍ୟବସ୍ଥା
ଓଡ଼ିଶା ଜମି ଜବରଦଖଲ ନିବାରଣ ଆଇନ, 1972 (1982 ରେ ସଂଶୋଧିତ) (ରାଜ୍ୟ ଅଧିନିୟମ)	ସରକାରୀ ଜମିକୁ ଅନୁସୂଚିତ ଦଖଲ ନିଷେଧ ଉଚ୍ଚେଦ ପରେ ଜବର ଦଖଲକାରୀଙ୍କ ଉପରେ ଜରିମାନା ଲାଗିବ ଭୂମିହୀନ ଜବର ଦଖଲକାରୀଙ୍କ ସପକ୍ଷରେ ଅବିବାଦିତ ସରକାରୀ ଅନାବାଦି ଜମିର ବନ୍ଦୋବସ୍ତ
ପଞ୍ଚାୟତ (ଅନୁସୂଚିତ କ୍ଷେତ୍ରକୁ ସମ୍ପ୍ରସାରଣ) ଅଧିନିୟମ (ପେସା ଆକ୍ଟ), 1996 (କେନ୍ଦ୍ର ଅଧିନିୟମ)	ଜମି, ଜଳ ଏବଂ ଜଙ୍ଗଲ ପରି ସମ୍ପ୍ରଦାୟ ସମ୍ପଲ ଉପରେ ଆଦିବାସୀମାନଙ୍କର ପାରମ୍ପାରିକ ଅଧିକାରକୁ ସାକ୍ଷୁତି ଦେଇଥାଏ । ପ୍ରତ୍ୟେକ ଗ୍ରାମରେ ଗ୍ରାମ ସଭା ହେବା ଆବଶ୍ୟକ, ଯାହାକି ଅନୁସୂଚିତ ଅଞ୍ଚଳରେ କିମ୍ବା ବିକାଶମୂଳକ ପ୍ରକଳ୍ପରେ ଜମି ଅଧିଗ୍ରହଣ କରିବା ପୂର୍ବରୁ ଏବଂ ଅନୁସୂଚିତ ଅଞ୍ଚଳରେ ଏହି ପ୍ରକଳ୍ପ ଦ୍ୱାରା ପ୍ରଭାବିତ ବ୍ୟକ୍ତିଙ୍କୁ ପୁନଃ ଅଧିକାର କିମ୍ବା ପୁନଃ ଅଧିକାର କରିବା ପୂର୍ବରୁ ପରାମର୍ଶ କରାଯିବ
ଅନୁସୂଚିତ ଜନଜାତି ଏବଂ ଅନ୍ୟାନ୍ୟ ପାରମ୍ପାରିକ ଜଙ୍ଗଲ ନିବାସୀ (ଜଙ୍ଗଲ ଅଧିକାରର ସାକ୍ଷୁତି) ଅଧିନିୟମ, 2006 (କେନ୍ଦ୍ର ଅଧିନିୟମ)	ଜଙ୍ଗଲ ନିବାସୀ ଏବଂ ଓଡ଼ିଏଫ୍‌ଟି ଯେଉଁମାନେ ବହୁ ପିଢ଼ି ଧରି ଜଙ୍ଗଲରେ ରହିଆସୁଛନ୍ତି, କିନ୍ତୁ ଯାହାଙ୍କ ଅଧିକାର ରେକର୍ଡ ହୋଇପାରି ନାହିଁ, ଜଙ୍ଗଲ ଅଧିକାର ଏବଂ ଜଙ୍ଗଲ ଜମି ଅଧିକାରକୁ ସାକ୍ଷୁତି ଦେଇଥାଏ ଏବଂ ନ୍ୟସ୍ତ କରିଥାଏ । ବ୍ୟକ୍ତିଗତ କିମ୍ବା ସାଧାରଣ ବୃତ୍ତି ଅଧିକାରରେ ରହିବା ପାଇଁ କିମ୍ବା ନିଜ ଚାଷ ଜାବିକା ପାଇଁ ଜଙ୍ଗଲ ଜମିରେ ରହିବା ଏବଂ ବାସ କରିବାର ଅଧିକାର, ଜମି ଅଧିଗ୍ରହଣ ଯୋଗୁ, ଏଫ୍‌ଆର୍ ଅଧିନିୟମ ଅନୁଯାୟୀ ସାକ୍ଷୁତିପ୍ରାପ୍ତ ଏବଂ ଓଡ଼ିଏଫ୍‌ଟି, ଯିଏ ନିଜର ଯେକୌଣସି ଜଙ୍ଗଲ ଅଧିକାର ହରାଇଛନ୍ତି, ସେମାନଙ୍କୁ ଜମି ମାଲିକ ଭାବରେ ବିବେଚନା କରାଯିବ ଏବଂ ଅଧିନିୟମର ବ୍ୟବସ୍ଥା ଅନୁଯାୟୀ କ୍ଷତିପୂରଣ ପ୍ରଦାନ କରାଯିବ ।
ଜମି ଅଧିଗ୍ରହଣ, ପୁନର୍ବିସ୍ତ ଏବଂ ପୁନଃଅଧିକାର (ଆର୍‌ଏଫ୍‌ସିଟିଏଲ୍‌ଏଆର୍‌ଆର୍) ଅଧିନିୟମ, 2013 ରେ ନ୍ୟାୟଯୁକ୍ତ କ୍ଷତିପୂରଣ ଏବଂ ସଞ୍ଚିତ ଅଧିକାର (କେନ୍ଦ୍ର ଅଧିନିୟମ)	ପ୍ରଦର୍ଶିତ ଶେଷ ବିକଳ ବ୍ୟତୀତ ଅନୁସୂଚିତ ଅଞ୍ଚଳରେ କୌଣସି ଅଧିଗ୍ରହଣ ହେବ ନାହିଁ ଅନୁସୂଚିତ ଅଞ୍ଚଳରେ ଜମି ଅଧିଗ୍ରହଣ ପାଇଁ ଗ୍ରାମସଭାର ପୂର୍ବ ସମ୍ମତି ପ୍ରାପ୍ତ କରାଯିବ ।

(ଉତ୍ତ: ସଂଯୁକ୍ତ ଅଧିନିୟମ/ ନିୟମର ବ୍ୟବସ୍ଥା)

ଆରଡିଏଫ୍ ବିଭାଗ 1974-75 ମସିହାରୁ, 'ବସୁନ୍ଦରା' ନାମରେ ଏକ କାର୍ଯ୍ୟକ୍ରମ କାର୍ଯ୍ୟକାରୀ କରୁଛି, ଯାହାଦ୍ୱାରା ଓଡ଼ିଏଲ୍‌ଏସ୍ ଅଧିନିୟମ, 1962 ଅନ୍ତର୍ଗତ ଗୃହସ୍ଥଳ ପ୍ରୟୋଜନ ପାଇଁ ପ୍ରତ୍ୟେକ ଗୃହହୀନ⁴ ପରିବାରକୁ ଚାରି ଡିସିମିଲ୍ ପର୍ଯ୍ୟନ୍ତ ପ୍ରିମିୟମମୁକ୍ତ, ଘର ଉଦ୍ଦେଶ୍ୟରେ ସରକାରୀ ଜମି ଯୋଗାଇ ଦିଆଯିବ ।

ସମସ୍ତ ଜମି ରେକର୍ଡକୁ କମ୍ପ୍ୟୁଟରୀକରଣ କରିବା ସହିତ (i) ମଧୁଚେସନ, (ii) ନକ୍ସା (iii) ପାଠ୍ୟ ଏବଂ ସ୍ଥାନିକ ତଥ୍ୟ ଏବଂ (iv) ସର୍ଭେ/ ପୁନଃସର୍ଭେ ଏବଂ ସମସ୍ତ ସର୍ଭେକ୍ସ ଏବଂ ବନ୍ଦୋବସ୍ତ ରେକର୍ଡଗୁଡ଼ିକର ଅବ୍ୟବସ୍ଥା, ଏହା ସହିତ ଯେଉଁଠାରେ ଆବଶ୍ୟକ, ମୂଳ କ୍ୟାଡାଷ୍ଟ୍ରାଲ ରେକର୍ଡ ସୃଷ୍ଟି କରିବାକୁ ଅନୁମତି ଦେଇ, ଭାରତ ସରକାର ଡିଜିଟାଲ ଇଣ୍ଡିଆ ଲକ୍ଷ୍ୟ ରେକର୍ଡ ଆଧୁନିକୀକରଣ କାର୍ଯ୍ୟକ୍ରମ (ଡିଆଇଏଲ୍‌ଆର୍‌ଏଫ୍‌ପି) ଆରମ୍ଭ କଲେ । ଡିଆଇଏଲ୍‌ଆର୍‌ଏଫ୍‌ପିର ମୂଳ ଉଦ୍ଦେଶ୍ୟ ଥିଲା ଗାଇଗଲ ଗ୍ୟାରେଣ୍ଟି ସହିତ ଏକ ରୂଡ଼ାନ୍ତ ଜମି ଗାଇଗଲ ବ୍ୟବସ୍ଥା ଲାଗୁ କରିବା,

⁴ ଅର୍ଥାତ୍, ଜଣେ ବ୍ୟକ୍ତି, ଯାହାଙ୍କ ପାଖରେ ନିଜ ପରିବାରର ସମସ୍ତ ସଦସ୍ୟ ତାଙ୍କ ସହ ସାଧାରଣ ଭାବେ ମିଶି ରହୁଛନ୍ତି, ରାଜ୍ୟର କୌଣସି ଠାରେ ଆବାସ ଗୃହ ନିର୍ମାଣ ପାଇଁ କୌଣସି ଜମି ନାହିଁ ଏବଂ ଏକ ସ୍ଵାଖର୍ଚ୍ଚ ଏକର ଠାରୁ କମ୍ ଅଧିକ ଜମିର ମାଲିକ, ଏବଂ ଯାହାର ସମୁଦାୟ ବାର୍ଷିକ ଆୟ ତାଙ୍କ ସହିତ ସେହି ଆବାସରେ ରହୁଥିବା ପରିବାରର ସମସ୍ତ ସଦସ୍ୟଙ୍କ ବାର୍ଷିକ ଆୟ ସହିତ, ସେହି ପରିମାଣ ଠାରୁ ଅଧିକ ନୁହେଁ, ଯାହା ରାଜ୍ୟ ସରକାର ସମୟ ସମୟରେ ସେଥି ପାଇଁ ନିର୍ଦ୍ଦେଶ କରିଥାନ୍ତି

ଦେଶରେ ଏକ ଆଧୁନିକ, ବିସ୍ତୃତ ଏବଂ ସଜ୍ଜ ଜମି ରେକର୍ଡ ପରିଚାଳନା ପ୍ରଣାଳୀ ବିକାଶ କରିବା । ଏହି କାର୍ଯ୍ୟକ୍ରମ ରାଜ୍ୟରେ ରାଜସ୍ୱ ଏବଂ ବିପର୍ଯ୍ୟୟ ପରିଚାଳନା ବିଭାଗ ଦ୍ୱାରା କାର୍ଯ୍ୟକାରୀ ହେଉଛି ।

1.3 ଏହି ଅତିବ୍ରତ୍ତ ଚୟନ କରିବାର ପୃଷ୍ଠଭୂମି

ସାମାଜିକ ଦୂର୍ବଳ ଗୋଷ୍ଠୀ ମଧ୍ୟରେ ଅନୁସୂଚିତ ଜନଜାତି ଅଛନ୍ତି, ଯେଉଁମାନେ ସେମାନଙ୍କର ବିକାଶ ପାଇଁ ରାଜ୍ୟର ସାମାଜିକ ଅର୍ଥନୈତିକ ସମର୍ଥନ ଆବଶ୍ୟକ କରନ୍ତି । ସେମାନଙ୍କର ସଂସ୍କୃତି ଏବଂ ସାମାଜିକ ଆର୍ଥିକ ସ୍ୱାର୍ଥର ସୁରକ୍ଷା ପାଇଁ ଉଭୟ କେନ୍ଦ୍ର ଏବଂ ରାଜ୍ୟ ସରକାର ବିଭିନ୍ନ ଆଇନ ପ୍ରଣୟନ କରିଥିଲେ ଏବଂ ଅନେକ କଲ୍ୟାଣ କାର୍ଯ୍ୟକ୍ରମ ଆରମ୍ଭ କରିଥିଲେ । ସେମାନଙ୍କର ଜାବିକା ମୂଳତଃ ଜଙ୍ଗଲ ଉତ୍ପାଦନ ଏବଂ ଚାଷ ଉପରେ ନିର୍ଭର କରେ । ତେଣୁ, ସେମାନଙ୍କର ନିଜ ଜମି, ଏବଂ ସେମାନଙ୍କ ଅଞ୍ଚଳର ସର୍ବସାଧାରଣ ଜମି, ସେମାନଙ୍କର ଜାବିକାର ମୁଖ୍ୟ ଉତ୍ସ । ଏହାକୁ ଦୃଷ୍ଟିରେ ରଖି ଜମି ଅଧିଗ୍ରହଣରେ ଆଦିବାସୀଙ୍କ ସ୍ୱାର୍ଥ ରକ୍ଷା ପାଇଁ ଆରବିଏସିଏଲ୍‌ଏଆର ଆଇନ, 2013 ରେ ସତରଞ୍ଜ ବ୍ୟବସ୍ଥା କରାଯାଇଥିଲା । ଏଆର ଅଧିନିୟମ 2006 ଜଙ୍ଗଲ ଜମିରେ ଆଦିବାସୀଙ୍କ ଅଧିକାରକୁ ସାକ୍ଷାତ୍ କରି ଦେଇଥାଏ ।

ଜିଲ୍ଲା/ ତହସିଲ ଅନୁସାରେ ଏସ୍‌ଟି ରୟାଲ୍ଟି, ନା ଆରବିଏମ୍ ବିଭାଗ/ ଏସ୍‌ଏସ୍‌ଟି ବିଭାଗ ନା ସଂପୃକ୍ତ ତହସିଲ ଦ୍ୱାରା ରକ୍ଷଣାବେକ୍ଷଣ ହେଉଥିଲା । ଅବଶ୍ୟ, 2005-06, 2010-11 ଏବଂ 2015-16 ଆର୍ଥିକ ବର୍ଷ ପାଇଁ ଓଡ଼ିଶା ସରକାରଙ୍କ ଦ୍ୱାରା ପରିଚାଳିତ କୃଷିଜମି ଗଣନାରେ ପ୍ରକାଶିତ ବିଭିନ୍ନ ସାମାଜିକ ଗୋଷ୍ଠୀ ଦ୍ୱାରା ଚାଷୋପଯୋଗୀ ଜମିକୁ ଦର୍ଶାଇଥିଲା, ଯାହା ସାରଣୀ 1.2 ରେ ଏବଂ ଚାର୍ଟ 1.1 ରେ ଦର୍ଶାଯାଇଛି ।

ସାରଣୀ 1.2: ଓଡ଼ିଶାର ବିଭିନ୍ନ ସାମାଜିକ ଗୋଷ୍ଠୀ ଦ୍ୱାରା ଚାଷୋପଯୋଗୀ ଜମିର ମାଲିକାନା

ସାମାଜିକ ଗୋଷ୍ଠୀ	2005-06		2010-11		2015-16	
	ଧାରକଙ୍କ ସଂଖ୍ୟା (ଲକ୍ଷରେ)	କ୍ଷେତ୍ର (ଲକ୍ଷ ହେକ୍ଟରରେ)	ଧାରକଙ୍କ ସଂଖ୍ୟା (ଲକ୍ଷରେ)	କ୍ଷେତ୍ର (ଲକ୍ଷ ହେକ୍ଟରରେ)	ଧାରକଙ୍କ ସଂଖ୍ୟା (ଲକ୍ଷରେ)	କ୍ଷେତ୍ର (ଲକ୍ଷ ହେକ୍ଟରରେ)
ଏସ୍‌ସି	6.31	5.27	7.02	5.65	7.42	5.48
ଏସ୍‌ଟି	14.07	17.48	14.26	16.15	14.61	15.38
ଅନ୍ୟାନ୍ୟ	23.18	27.44	25.39	26.72	26.63	25.33
ମୋଟ	43.56	50.19	46.67	48.52	48.66	46.19

(ଉତ୍ସ: ଓଡ଼ିଶା କୃଷି ଜମି ଗଣନା: 2005-06, 2010-11 ଏବଂ 2015-16)

ଚାର୍ଟ 1.1: କୃଷି ଜମି ଗଣନା: ବିଭିନ୍ନ ସାମାଜିକ ଗୋଷ୍ଠୀ ଦ୍ୱାରା ଧାରଣ କରାଯାଇଥିବା କ୍ଷେତ୍ରଫଳ (ଲକ୍ଷ ହେକ୍ଟରରେ)

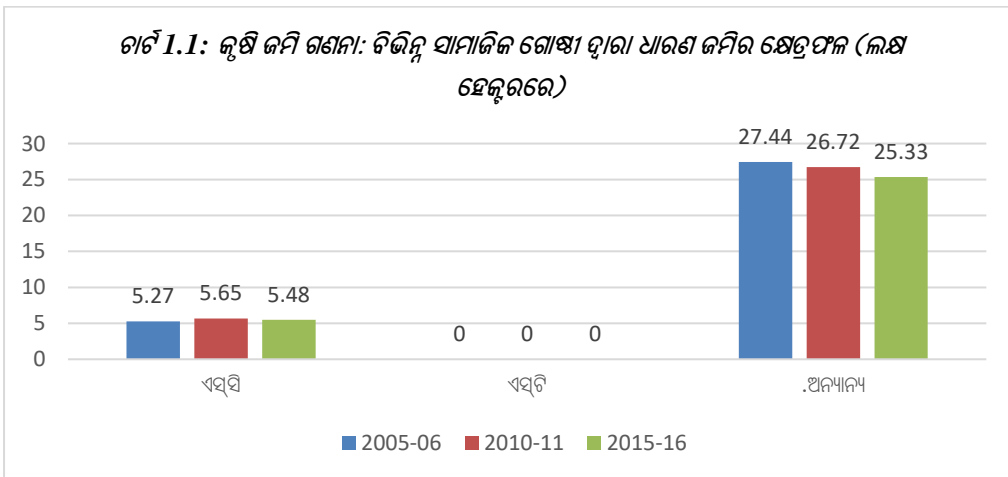

⁵ କୃଷି ଉତ୍ପାଦନ ପାଇଁ ସମ୍ପୂର୍ଣ୍ଣ କିମ୍ବା ଆଂଶିକ ବ୍ୟବହୃତ ଜମି

ସାରଣୀ 1.2 ଏବଂ ଚାର୍ଟ 1.1 ରୁ ଦେଖାଗଲା ଯେ :

- ଚାଷୋପଯୋଗୀ ଜମିର ସମୁଦାୟ କ୍ଷେତ୍ରଫଳ 2005-06 ମସିହାରେ 50.19 ଲକ୍ଷ ହେକ୍ଟରରୁ 2015-16 ରେ 46.19 ଲକ୍ଷ ହେକ୍ଟରକୁ ହ୍ରାସ ପାଇଛି ।
- ସେହି ସମୟରେ, ଜମି ଧାରଣା କ୍ଷେତ୍ର, ଏସ୍‌ଟି ଏବଂ ଅନ୍ୟାନ୍ୟ କ୍ଷେତ୍ରରେ କମ୍ ପଞ୍ଜୀକୃତ ହୋଇଥିଲା ଆର୍ଥିକ ବର୍ଷ 2005-06 ମସିହାରେ, ସମୁଦାୟ କାର୍ଯ୍ୟକ୍ଷମ ଜମିର 17.48 ଲକ୍ଷ ହେକ୍ଟର ଏସ୍‌ଟିକୁ ଦ୍ଵାରା ଧାରଣା ହୋଇଥିଲା, ଯାହାକି 2015-16 ରେ 15.38 ଲକ୍ଷ ହେକ୍ଟର ଅର୍ଥାତ୍ 2.10 ଲକ୍ଷ ହେକ୍ଟର (12 ପ୍ରତିଶତ) ହ୍ରାସ ପାଇଥିଲା ।

ଓଡ଼ିଶା ସରକାରଙ୍କ ଅର୍ଥନୈତିକ ସର୍ବେକ୍ଷଣ ରିପୋର୍ଟ (2022-23 ଅନୁଯାୟୀ, ମାର୍ଚ୍ଚନାଲ (<1 ହେକ୍ଟର), ଛୋଟ (1-2 ହେକ୍ଟର), ଅର୍ଦ୍ଧ ମଧ୍ୟମ (2-4 ହେକ୍ଟର), ମଧ୍ୟମ (4-10 ହେକ୍ଟର) ଏବଂ ବୃହତ କୃଷକ (>10 ହେକ୍ଟର), ମଧ୍ୟରେ କାର୍ଯ୍ୟକ୍ଷମ ଜମି ହୋଇଥିବା ବର୍ଷ, 2005-06, 2010-11 ଏବଂ 2015-16 ମଧ୍ୟରେ ତିନୋଟି କୃଷି ସେକ୍ଟର ମଧ୍ୟରେ, ଚାର୍ଟ 1.2 ରେ ଚିତ୍ରିତ ହୋଇଥିଲା ।

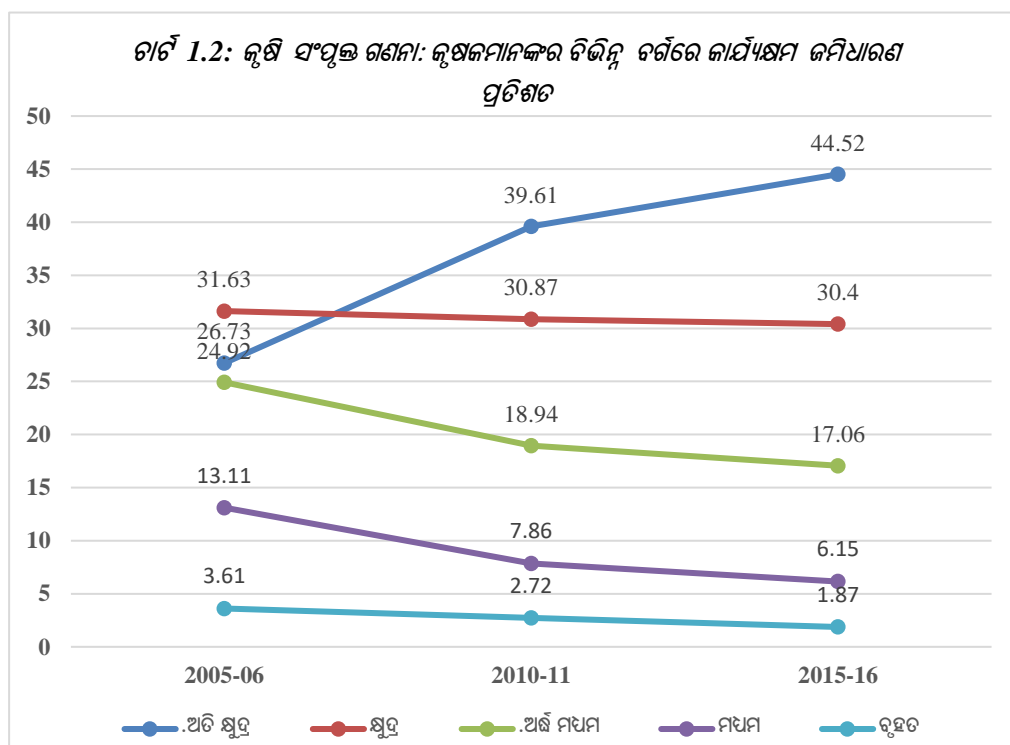

ଚାର୍ଟ 1.2 ରୁ ଏହା ଲକ୍ଷ୍ୟ କରାଯାଇପାରେ ଯେ, ରାଜ୍ୟରେ କୃଷି ଜମିର ସଙ୍କୋଚନ ଫଳରେ (ସାରଣୀ 1.2 ର ଦେଖାଯାଇଥିବା ପରି), ଉଚ୍ଚ ବର୍ଗଗୁଡ଼ିକରେ ଜମି ଧାରଣା କ୍ଷେତ୍ର ହ୍ରାସ ପାଇଥିଲା, ଯାହା ଦ୍ଵାରା ନାନା ମାତ୍ରା ଜମି ମାଲିକଙ୍କ ସଂଖ୍ୟା ବୃଦ୍ଧି ପାଇଥିଲା, ଯାହା ରାଜ୍ୟର ଅନୁସୂଚିତ ଅଞ୍ଚଳରେ ଜମି ପରିଚାଳନା ପ୍ରକାରର ଅଧିକ ପରାମର୍ଶ ଆବଶ୍ୟକତାକୁ ସୂଚାଇଥିଲା ।

ଅଧ୍ୟାୟ 2

ଅତିର, ଉଦ୍ଦେଶ୍ୟ, ପରିସର ଏବଂ ପଦ୍ଧତି

ଅଧ୍ୟାୟ 2

ଅତିର୍ ଉଦ୍ଦେଶ୍ୟ, ପରିସର ଏବଂ ପଛତି

2.1 ଅତିର୍ ଉଦ୍ଦେଶ୍ୟ

ରାଜ୍ୟର ଅନୁସୂଚିତ ଅଞ୍ଚଳରେ ଜମି ପରିଚାଳନା ଉପରେ ସମ୍ପାଦନ ସମାକ୍ଷାର ଉଦ୍ଦେଶ୍ୟ ଥିଲା ଯେ:

- ଉପଯୁକ୍ତ ପଛତି ଅନୁସରଣ କରି ଏବଂ ଉଚିତ କ୍ଷତିପୂରଣ, ପୁନର୍ବାସ ଏବଂ ପୁନଃଥଇଥାନ ସୁବିଧା ସୁନିଶ୍ଚିତ କରି ବିକାଶମୂଳକ କାର୍ଯ୍ୟକଳାପ ପାଇଁ ଜମି ଅଧିଗ୍ରହଣ କରାଯାଇଥିଲା ।
- ବିସ୍ତୃତ ଆଇନଗତ ଏବଂ ନିୟମାବଳୀ ବ୍ୟବସ୍ଥା ଅନୁଯାୟୀ ଅନୁସୂଚିତ ଅଞ୍ଚଳର ଲୋକଙ୍କ ଜମି ଅଧିକାର ସୁରକ୍ଷିତ କରାଯାଇଥିଲା ।
- ଜମି ପରିଚାଳନା ସମନ୍ବିତ ବିଭିନ୍ନ ବ୍ୟବସ୍ଥା କାର୍ଯ୍ୟକାରୀ କରିବା ପାଇଁ ଆନୁଷ୍ଠାନିକ ବ୍ୟବସ୍ଥା ପର୍ଯ୍ୟାପ୍ତ ଏବଂ ପ୍ରଭାବଶାଳୀ ଥିଲା ।
- ଏକ ପର୍ଯ୍ୟବେକ୍ଷଣ ପ୍ରକ୍ରିୟା ଏବଂ ଆଭ୍ୟନ୍ତରୀଣ ନିୟନ୍ତ୍ରଣ ବ୍ୟବସ୍ଥା ଉପଲବ୍ଧ ଥିଲା ଏବଂ ପ୍ରଭାବଶାଳୀ ଥିଲା ।

2.2 ଅତିର୍ ପରିସର ଏବଂ ପଛତି

ନିଷ୍ପାଦନ ଲେଖାପରାକ୍ଷାରେ 2017-18 ରୁ 2021-22 ପର୍ଯ୍ୟନ୍ତ ଆର୍ଥିକ ବର୍ଷ ଗୁଡ଼ିକୁ ଅନ୍ତର୍ଭୁକ୍ତ କରାଯାଇଥିଲା । ଅତିର୍, ମଇ 2022 ରେ ଆରତି-ଏମ୍ ବିଭାଗ, ଏସ୍‌ଏସ୍‌ଡି ବିଭାଗ ଏବଂ ରାଜସ୍ୱ ପର୍ଷଦ (ଆରତି-ଏମ୍ ବିଭାଗ) ରେ ରାଜ୍ୟ ସ୍ତରୀୟ ରେକର୍ଡଗୁଡ଼ିକ ଯାଞ୍ଚ କରାଯାଇଥିଲା । ଜିଲ୍ଲା ସ୍ତରରେ, ସେପ୍ଟେମ୍ବର 2022 ରୁ ଜାନୁଆରୀ 2023 ମଧ୍ୟରେ 13ଟି⁶ ଅନୁସୂଚିତ ଜିଲ୍ଲା ମଧ୍ୟରୁ ଛଅଟି⁷ ଜିଲ୍ଲାପାଳଙ୍କ ରେକର୍ଡ ଯାଞ୍ଚ କରାଯାଇଥିଲା । ଆର୍ଥିକ ବର୍ଷ 2017-18 ରୁ 2021-22 ମଧ୍ୟରେ, ଅଧିଗ୍ରହଣ/ ବିକ୍ରି ଜାରି ଜମିର କ୍ଷେତ୍ରଫଳ ଆଧାରରେ ନମୁନିତ ଜିଲ୍ଲାଗୁଡ଼ିକୁ ସାର୍ଟିଫିଏଡ୍ ରାଣ୍ଡମ୍ ସାମ୍ପଲିଙ୍ଗ୍ ଉଇଦାଉର୍ ରିପ୍ରେସେଣ୍ଟେସନ୍ ପଛତି ବ୍ୟବହାର କରି ଚୟନ କରାଯାଇଥିଲା । ତତ୍ପରେ, ଅତିର୍, ଅନୁସୂଚିତ ଅଞ୍ଚଳର 12ଟି ତହସିଲର⁸ ରେକର୍ଡ ଯାଞ୍ଚ କରାଯାଇଥିଲା । ଛଅଟି ନମୁନା ଜିଲ୍ଲା ମଧ୍ୟରୁ, ତହସିଲରେ ସରକାରୀ ଜମିର ଜବରଦଖଲକୁ ବିଚାରକୁ ନେଇ ପ୍ରତ୍ୟେକ ନମୁନା ଜିଲ୍ଲା ମଧ୍ୟରୁ ଦୁଇଟି ତହସିଲକୁ ବିଚାର ଭିତ୍ତିରେ ଚୟନ କରାଯାଇଥିଲା । ଏହା ବ୍ୟତୀତ ଆଠଟି ଉପ ଜିଲ୍ଲାପାଳ କାର୍ଯ୍ୟାଳୟ⁹ (ମନୋନୀତ ତହସିଲର ପର୍ଯ୍ୟବେକ୍ଷଣ ଅଧିକାରୀ ଭାବରେ) ଏବଂ ସାତ ଜଣ ସତରଞ୍ଜ ଜମି ଅଧିଗ୍ରହଣ ଅଧିକାରୀ¹⁰ (ଏସ୍‌ଏଲ୍‌ଏଓ)ଙ୍କ ରେକର୍ଡ ମଧ୍ୟ ଯାଞ୍ଚ କରାଯାଇଥିଲା । ନମୁନା ଅନୁସୂଚିତ ଜିଲ୍ଲା ମାନଚିତ୍ର 2.1 ରେ ଚିତ୍ରିତ ହୋଇଛି ।

6 ଅଧିକ ଅନୁସୂଚିତ ଜନଜାତି ଓ ଅନୁସୂଚିତ ଜାତି ଜନସଂଖ୍ୟା ଥିବା ଜିଲ୍ଲାଗୁଡ଼ିକ: ବାଲେଶ୍ୱର, ଗଜପତି, ଗଞ୍ଜାମ, କଳାହାଣ୍ଡି, କନ୍ଧମାଳ, କେନ୍ଦୁଝର, କୋରାପୁଟ, ମାଲକାନଗିରି, ମୟୂରଭଞ୍ଜ, ନବରଙ୍ଗପୁର, ରାୟଗଡ଼ା, ସମ୍ବଲପୁର ଏବଂ ସୁନ୍ଦରଗଡ଼

7 କଳାହାଣ୍ଡି, କେନ୍ଦୁଝର, କୋରାପୁଟ, ମୟୂରଭଞ୍ଜ, ନବରଙ୍ଗପୁର ଏବଂ ସୁନ୍ଦରଗଡ଼

8 ବଡ଼ବିଲ, ବାରିପଦା, ବିଶ୍ୱା, ଚମ୍ପୁଆ, ଲାଞ୍ଜଗଡ଼, କଞ୍ଚିପଦା, କୋରାପୁଟ, ନନ୍ଦାହାଣ୍ଡି, ସିମିଳିଗୁଡ଼ା, ସୁନ୍ଦରଗଡ଼, ଥୁଆମୂଳ ରାମପୁର ଏବଂ ଉମରକୋଟ

9 ବାରିପଦା, ଭବାନୀପାଟଣା, ଚମ୍ପୁଆ, କଞ୍ଚିପଦା, କୋରାପୁଟ, ନବରଙ୍ଗପୁର, ପାନପୋଷ ଏବଂ ସୁନ୍ଦରଗଡ଼

10 ପ୍ରକୃତ ପାଇଁ ଜମି ଅଧିଗ୍ରହଣ ପାଇଁ ସତରଞ୍ଜ ଭାବରେ ପ୍ରତିଷ୍ଠିତ, ସତରଞ୍ଜ ଜମି ଅଧିଗ୍ରହଣ କାର୍ଯ୍ୟାଳୟ (ଏସ୍‌ଏଲ୍‌ଏଓ): ଡେଲେଙ୍ଗିରି ମଧ୍ୟମ ଜଳସେଚନ ପ୍ରକଳ୍ପ (ଟିଏମ୍‌ଆଇପି), କୋରାପୁଟ; ଜୟପୁର-ନବରଙ୍ଗପୁର ଏବଂ ଜୟପୁର-ମାଲକାନଗିରି ରେଳ ସଂଯୋଗ ପ୍ରକଳ୍ପ, କୋରାପୁଟ; ତାଳଚେର ବିମଳଗଡ଼ ରେଳ ସଂଯୋଗ ପ୍ରକଳ୍ପ (ଟିବିଆର୍‌ଏଲ୍‌ପି), ସୁନ୍ଦରଗଡ଼; ଏସ୍‌ଏଲ୍‌ଏଓ ଏବଂ ପୁନଃଥଇଥାନ ଅଧିକାରୀ, ରେଟ୍ ଜଳସେଚନ ପ୍ରକଳ୍ପ, କଳାହାଣ୍ଡି; ସୁଦର୍ଶନଗୋ ଜଳସେଚନ ପ୍ରକଳ୍ପ, ବାରିପଦା ସହିତ ପ୍ରକଳ୍ପ ନିର୍ଦ୍ଦେଶକ, ପୁନ ବିସ୍ଥାପନ ଏବଂ ପୁନସ୍ଥାପନ: ଦୈତାରୀ ବାଂଶପାଣି ରେଳ ସଂଯୋଗ ପ୍ରକଳ୍ପ, କେନ୍ଦୁଝର ଏବଂ କାନପୁର ଜଳସେଚନ ପ୍ରକଳ୍ପ, ରିମ୍ପୁଲି, କେନ୍ଦୁଝର ସହିତ ପିଡି ଆର୍‌ଓଆର୍

ମାନଚିତ୍ର 2.1: ନମୁନା ଅନୁସୂଚିତ ଜିଲ୍ଲାଗୁଡ଼ିକ

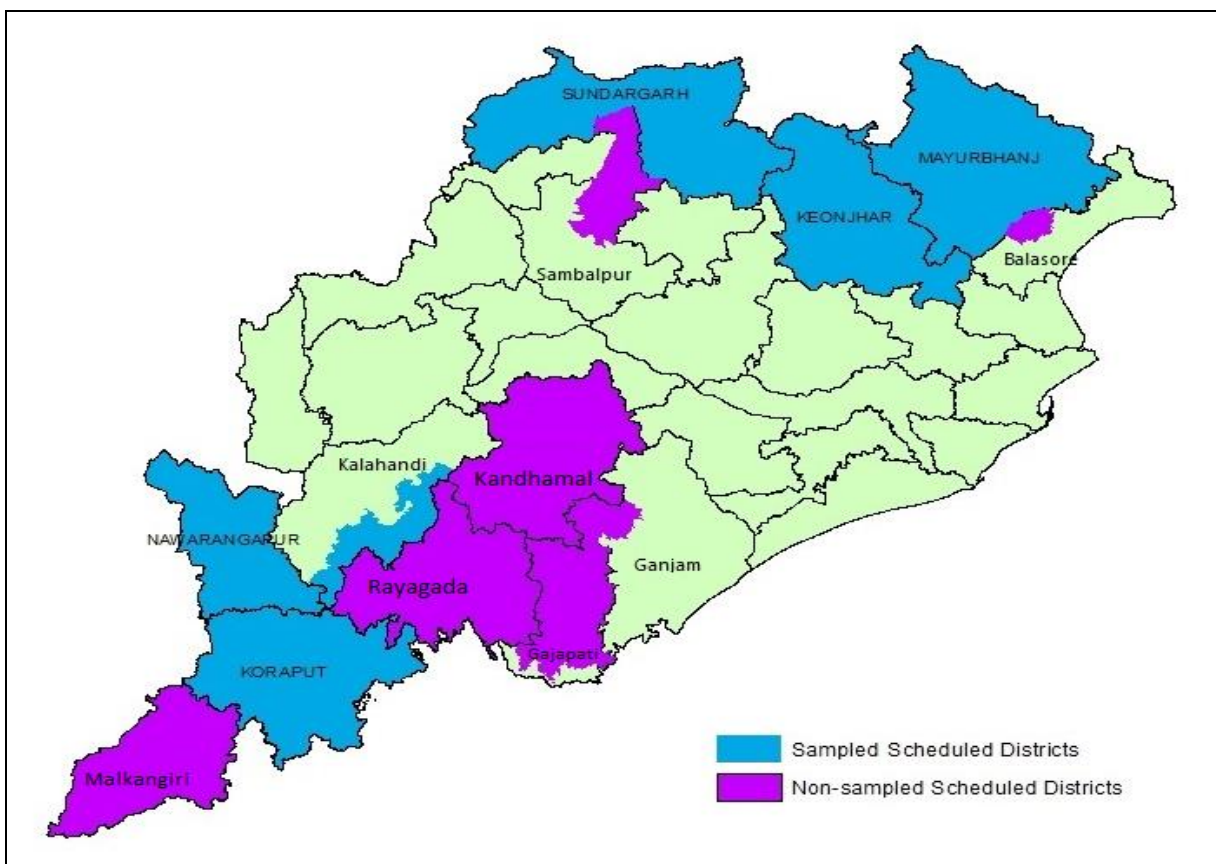

ଛଅଟି ନମୁନା ଜିଲ୍ଲା ପରିପ୍ରେକ୍ଷାରେ/ କ୍ଷେତ୍ରରେ, ଆର୍ଥିକ ବର୍ଷ 2005-06, 2010-11 ଏବଂ 2015-16, ପାଇଁ ଓଡ଼ିଶା ସରକାରଙ୍କ ଦ୍ୱାରା ପରିଚାଳିତ କୃଷି ଭିତ୍ତିକ ଜନଗଣନାରେ ପ୍ରକାଶିତ ବିଭିନ୍ନ ସାମାଜିକ ଗୋଷ୍ଠୀ ଦ୍ୱାରା କାର୍ଯ୍ୟକ୍ଷମ ଜମି ଧାରଣ କ୍ଷେତ୍ର **ସାରଣୀ 2.1** ରେ ଦର୍ଶାଯାଇଛି ।

ସାରଣୀ 2.1: ନମୁନା ଜିଲ୍ଲା ଗୁଡ଼ିକରେ ବିଭିନ୍ନ ସାମାଜିକ ଗୋଷ୍ଠୀ ଦ୍ୱାରା କାର୍ଯ୍ୟକ୍ଷମ ଜମି ଧାରଣ

ସ୍ୱତନ୍ତ୍ର ଗୋଷ୍ଠୀ	2005-06		2010-11		2015-16	
	ଧାରକ ସଂଖ୍ୟା (ଲକ୍ଷରେ)	କ୍ଷେତ୍ରଫଳ (ଲକ୍ଷ ହେକ୍ଟରରେ)	ଧାରକ ସଂଖ୍ୟା (ଲକ୍ଷରେ)	କ୍ଷେତ୍ରଫଳ (ଲକ୍ଷ ହେକ୍ଟରରେ)	ଧାରକ ସଂଖ୍ୟା (ଲକ୍ଷରେ)	କ୍ଷେତ୍ରଫଳ (ଲକ୍ଷ ହେକ୍ଟରରେ)
ଅନୁସୂଚିତ ଜାତି	1.27	1.27	1.33	1.28	1.52	1.37
ଅନୁସୂଚିତ ଜନଜାତି	7.53	9.27	7.77	9.01	7.98	8.44
ଅନ୍ୟାନ୍ୟ	12.83	16.14	4.44	5.63	4.54	5.44
ମୋଟ	21.63	26.68	13.54	15.92	14.04	15.25

(ଉତ୍ସ: ଓଡ଼ିଶା କୃଷି ଭିତ୍ତିକ ଗଣନା 2005-06, 2010-11 ଏବଂ 2015-16)

ଚାର୍ଟ 2.1: କୃଷି ସମ୍ପନ୍ନତା ଗଣନା: ନମୁନା ଜିଲ୍ଲାଗୁଡ଼ିକରେ ବିଭିନ୍ନ ସାମାଜିକ ଗୋଷ୍ଠୀ ଦ୍ୱାରା କାର୍ଯ୍ୟକ୍ଷମ ଜମିଧାରଣ (ଲକ୍ଷ ହେକ୍ଟରରେ)

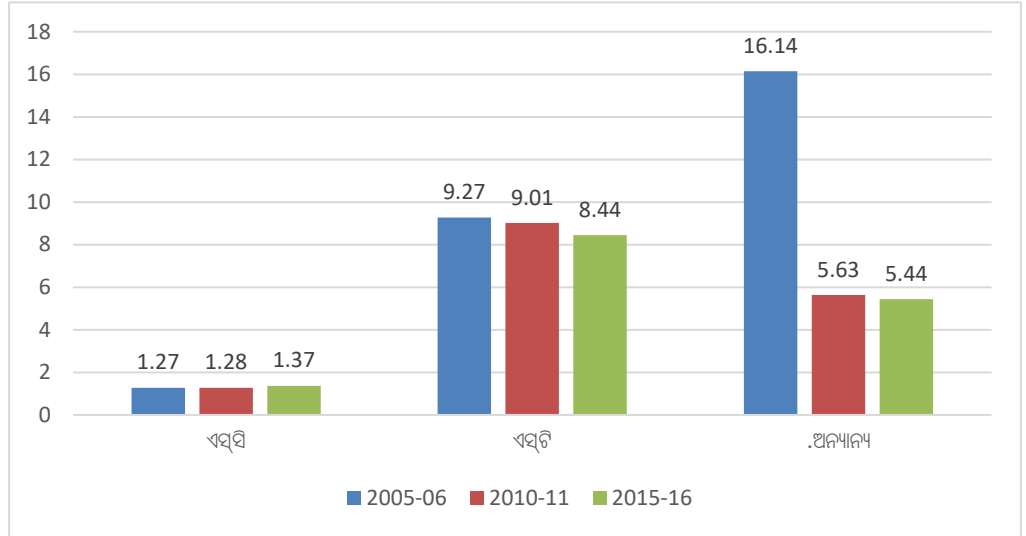

ସାରଣୀ 2.1 ରୁ ସ୍ପଷ୍ଟ ଯେ, 2005-06 ତୁଳନାରେ 2015-16 କୃଷିଭିତ୍ତିକ ଜନଗଣନା ଅନୁଯାୟୀ, ଅନୁସୂଚିତ ଜନଜାତି ଏବଂ ଅନ୍ୟାନ୍ୟ ବର୍ଗର ଜନସଂଖ୍ୟାର କାର୍ଯ୍ୟକ୍ଷମ ଜମି ଧାରଣ ଯଥାକ୍ରମେ 8.95 ଏବଂ 66.29 ପ୍ରତିଶତ ହ୍ରାସ ପାଇଥିଲା । ସେହି ସମୟ ମଧ୍ୟରେ, ଅନୁସୂଚିତ ଜାତି ଜନସଂଖ୍ୟାର ଜମି 7.87 ପ୍ରତିଶତ ବୃଦ୍ଧି ପାଇଥିଲା । ଅନୁସୂଚିତ ଜନଜାତି ସଂଖ୍ୟା କ୍ଷେତ୍ରରେ, 2005-06 ପର ଠାରୁ ଏଫଆର୍ ଅଧିନିୟମ ଲାଗୁ ହେବା ଏବଂ ଅନୁସୂଚିତ ଜନଜାତି ମାଲିକାନା ଥିବା ଜମିକୁ ଅଣ-ଜନଜାତି ବ୍ୟକ୍ତିଙ୍କୁ ବିକ୍ରୟ ଉପରେ ପ୍ରତିବନ୍ଧକ ସତ୍ତ୍ୱେ, ଜମି ଧାରଣର ହ୍ରାସ, ସେମାନଙ୍କ ଜମିର ଏକ ପ୍ରମୁଖ ଅଂଶ ସର୍ବସାଧାରଣଙ୍କ ଉଦ୍ଦେଶ୍ୟରେ ସରକାରଙ୍କ ଦ୍ୱାରା ଅଧିଗ୍ରହଣ କରାଯାଇ ଥିବାକୁ ଦର୍ଶାଉଥିଲା ।

ରେକର୍ଡଗୁଡ଼ିକର ଯାଞ୍ଚ ସହିତ, ଅତିର୍, ଜମି/ ସ୍ଥାନ ଗୁଡ଼ିକର ମିଳିତ ଭୌତିକ ଯାଞ୍ଚ ମଧ୍ୟ କରିଥିଲା; ଓଡ଼ିଶା 4-କେ ଜିଇଓ ସେବାଗୁଡ଼ିକ¹¹ ମାଧ୍ୟମରେ ପୃଷ୍ଠଭୂମିରେ ଉପଗ୍ରହ ତଥ୍ୟ ଏବଂ କ୍ୟାଟସ୍ଟ୍ରାଲ୍ (ରାଜସ୍ୱ) ମାନଚିତ୍ର ସହିତ ଜମିର ବ୍ୟବହାର ଯାଞ୍ଚ କରିଥିଲେ । ଆବଶ୍ୟକ ସ୍ଥଳେ, ଜମି/ ସ୍ଥାନ ଗୁଡ଼ିକର ଫଟୋଗ୍ରାଫ ନେଇଥିଲେ, ଏବଂ ନମୁନା ଜିଲ୍ଲାଗୁଡ଼ିକରେ ହିତାଧିକାରୀ (ଆର୍ଆଣ୍ଡଆର୍ କଲୋନାରେ ପୁନଃ ଥିବା ଅଧିକାରୀ ହୋଇଥିବା ପରିବାର, ଭୂମିହୀନ/ ବାସଗୃହହୀନ ବ୍ୟକ୍ତି)ଙ୍କ ସାକ୍ଷାତକାର ଆୟୋଜନ କରିଥିଲେ । ଅତିର୍ ହୋଇଥିବା ସଂସ୍ଥାଗୁଡ଼ିକର ମତାମତ ପ୍ରଶ୍ନାବଳୀ ମାଧ୍ୟମରେ ପ୍ରାପ୍ତ ହୋଇଥିଲା ଏବଂ ଆବଶ୍ୟକ ସ୍ଥଳେ ରିପୋର୍ଟରେ ଅନ୍ତର୍ଭୁକ୍ତ କରାଯାଇଥିଲା ।

02 ସେପ୍ଟେମ୍ବର 2022 ରେ ଅତିରିକ୍ତ ମୁଖ୍ୟ ସଚିବ, ଆର୍ଡିଏମ୍ ବିଭାଗ ସହିତ ଏକ ପ୍ରବେଶ ସମ୍ମିଳନୀ ଅନୁଷ୍ଠିତ ହୋଇଥିଲା ଯେଉଁଥିରେ ଅତିର୍ର ଉଦ୍ଦେଶ୍ୟ, ପରିସର, ମାନଦଣ୍ଡ ଏବଂ ପଦ୍ଧତି ବିଷୟ ବର୍ଣ୍ଣନା କରାଯାଇଥିଲା । ଅତିର୍ ପର୍ଯ୍ୟବେକ୍ଷଣ ଉପରେ ସେମାନଙ୍କ ମତାମତ ପ୍ରଦାନ ଉଦ୍ଦେଶ୍ୟରେ ଡ୍ରାଫ୍ଟ ରିପୋର୍ଟର ଆର୍ଡିଏମ୍ ଓ ଏସ୍ଏସଡି ବିଭାଗର ବିଭାଗୀୟ ମୁଖ୍ୟଙ୍କୁ ପ୍ରଦାନ କରାଯାଇଥିଲା (ଅପ୍ରେଲ 2023) । ପରବର୍ତ୍ତୀ ସମୟରେ ସେମାନଙ୍କୁ ପ୍ରଦାନ କରାଯାଇଥିବା ଅତିର୍ ପର୍ଯ୍ୟବେକ୍ଷଣ ଉପରେ ଆଲୋଚନା କରିବା ପାଇଁ ଏକ ପ୍ରସ୍ଥାନ ବୈଠକ ପାଇଁ ଅନୁରୋଧ କରାଯାଇଥିଲା (ମଇ, ଜୁନ୍ ଏବଂ ଜୁଲାଇ 2023) । ତଥାପି, ସେମାନେ ଅତିର୍ ପର୍ଯ୍ୟବେକ୍ଷଣ ଉପରେ ସେମାନଙ୍କର ମତ ପ୍ରଦାନ କରିନଥିଲେ କିମ୍ବା ପ୍ରସ୍ଥାନ ବୈଠକ ପାଇଁ ତାରିଖ ଜଣାଇନଥିଲେ ।

2.3 ଅତିର୍ ମାନଦଣ୍ଡ

ଏହି ଅତିର୍ ପାଇଁ ନିମ୍ନଲିଖିତ ଦସ୍ତାବିଜଗୁଡ଼ିକରୁ ମାନଦଣ୍ଡ ଅଣାଯାଇଥିଲା:

¹¹ ସ୍ୱେସ୍ ଟେକ୍ନୋଲୋଜି ଆପ୍ଲିକେସନ୍ ପାଇଁ, ଓଡ଼ିଶା ରାଜ୍ୟର ମୁଖ୍ୟ ସଂସ୍ଥା ଓଡ଼ିଶା ସ୍ୱେସ୍ ଆପ୍ଲିକେସନ୍ ସେକ୍ଟର ଦ୍ୱାରା ପ୍ରସ୍ତୁତ ଗୋଟିଏ ଆପ୍ଲିକେସନ୍

- ସମୟ ବ୍ୟବଧାନରେ ସଂଶୋଧିତ ଓଡ଼ିଶା ଅନୁସୂଚିତ ଅଞ୍ଚଳ ସ୍ଥାବର ସମ୍ପତ୍ତି ହସ୍ତାନ୍ତର (ଅନୁସୂଚିତ ଜନଜାତି ଦ୍ୱାରା) ନିୟମାବଳୀ, 1956 ଏବଂ ନିୟମ 1959 ।
- ଓଡ଼ିଶା ଜମି ସୁଧାର ଅଧିନିୟମ, 1960
- ଓଡ଼ିଶା ସରକାରୀ ଜମି ବନ୍ଦୋବସ୍ତ ଆଇନ, 1962/ ଓଡ଼ିଶା ସରକାରୀ ଜମି ବନ୍ଦୋବସ୍ତ ନିୟମ, 1983
- ଜମି ଅଧିଗ୍ରହଣ, ପୁନର୍ବିସ୍ତରଣ ଏବଂ ପୁନଃ ଅଭିଧାନ ଅଧିନିୟମ, 2013 (ଭାରତ ସରକାର)ର ନ୍ୟାୟଯୁକ୍ତ କ୍ଷତିପୂରଣ ଏବଂ ସଞ୍ଚନା ଅଧିକାର
- ଜମି ଅଧିଗ୍ରହଣ, ପୁନର୍ବିସ୍ତରଣ ଏବଂ ପୁନଃ ଅଭିଧାନ (ସାମାଜିକ ପ୍ରଭାବ ଆକଳନ ଏବଂ ସମ୍ମତି) ନିୟମ, 2014(ଭାରତ ସରକାର)ର ନ୍ୟାୟଯୁକ୍ତ କ୍ଷତିପୂରଣ ଏବଂ ସଞ୍ଚନା ଅଧିକାର
- ଜମି ଅଧିଗ୍ରହଣ, ପୁନର୍ବିସ୍ତରଣ ଏବଂ ପୁନଃ ଅଭିଧାନ (ସାମାଜିକ ପ୍ରଭାବ ଆକଳନ ଏବଂ ସମ୍ମତି) ଅଧିନିୟମ, 2016 ରେ ନ୍ୟାୟଯୁକ୍ତ କ୍ଷତିପୂରଣ ଏବଂ ସଞ୍ଚନା ଅଧିକାର
- ଓଡ଼ିଶା ଜମି ଜବରଦଖଲ ନିବାରଣ ଅଧିନିୟମ, 1972/ ଓଡ଼ିଶା ଜମି ଜବରଦଖଲ ନିବାରଣ ନିୟମ, 1985
- ଓଡ଼ିଶା ଇଷ୍ଟେଟ୍ ବିଲୋପ ଅଧିନିୟମ, 1951
- ପଞ୍ଚାୟତ (ଅନୁସୂଚିତ ଅଞ୍ଚଳକୁ ବିସ୍ତାର) ଅଧିନିୟମ (ପେସା ଅଧିନିୟମ), 1996
- ଅନୁସୂଚିତ ଜନଜାତି ଏବଂ ଅନ୍ୟାନ୍ୟ ପାରମ୍ପରିକ ଜଙ୍ଗଲ ନିବାସୀ (ଜଙ୍ଗଲ ଅଧିକାରର ସାକ୍ଷ୍ୟ) (ଏଫ୍‌ଆର୍), ଅଧିନିୟମ, 2006 ଏବଂ ତା ଅନ୍ତର୍ଗତ ପ୍ରସ୍ତୁତ ନିୟମ ।
- ରାଜ୍ୟ/ କେନ୍ଦ୍ର ସରକାରଙ୍କ ଦ୍ୱାରା ଜାରି କରାଯାଇଥିବା ଅନୁସୂଚିତ ଅଞ୍ଚଳରେ ଜମି ପରିଚାଳନା ସମନ୍ୱୟ ସର୍ବ୍ୱିଲାର / ଆଦେଶ/ ନିର୍ଦ୍ଦେଶ ।

2.4 ସାଂଗଠନିକ ବ୍ୟବସ୍ଥା

ଆର୍ଥିକ ବିଭାଗର ମୁଖ୍ୟ ଭାବରେ ଏହାର ସଚିବ ଜମି ଅଧିଗ୍ରହଣ/ ଲିଜ୍/ ଜମି ହସ୍ତାନ୍ତରଣ; ଜମି ଅଧିଗ୍ରହଣରେ ପ୍ରଭାବିତ/ ବିସ୍ତାପିତ ପରିବାରର ପୁନର୍ବିସ୍ତରଣ ଏବଂ ପୁନଃ ଅଭିଧାନ, ଜମି ଜବରଦଖଲ ରୋକିବା; ଏବଂ କୃଷି/ ଘର ତିଆରି ଉଦ୍ଦେଶ୍ୟରେ ଅନାଦାତା ସରକାରୀ ଜମି ବ୍ୟବହାର, ସିଲିଂ ବହିର୍ଭୂତ ଜମି ବ୍ୟବହାର ଏବଂ ଆଦିବାସୀଙ୍କ ଜମି ହସ୍ତାନ୍ତରଣକୁ ନିଷେଧ କରିବା ଭଳି ବିଭିନ୍ନ ଜମି ସଂସ୍କାରମୂଳକ ପଦକ୍ଷେପ ଗ୍ରହଣ କରିବା ପାଇଁ ଉଦ୍ଦେଶ୍ୟା । ଏହି ବିଭାଗକୁ ରାଜସ୍ୱ ପର୍ଯ୍ୟବେକ୍ଷକ, ନିର୍ଦ୍ଦେଶକ, ଜମି ରେକର୍ଡ, ସର୍ବେକ୍ଷଣ ଏବଂ ଚଳବନ୍ଦୀ; ଏବଂ ରାଜ୍ୟ ସ୍ତରରେ ତିନୋଟି ରାଜସ୍ୱ ବିଭାଗୀୟ କମିଶନର (ବୁଝାପୁର, କଟକ ଏବଂ ସମଲପୁର) ସାହାଯ୍ୟ କରିଥାନ୍ତି । ଜିଲ୍ଲା ସ୍ତରରେ, ଉପ-ଜିଲ୍ଲାପାଳ, ସହାୟକ /ଡେପ୍ୟୁଟି ଜିଲ୍ଲାପାଳ, ଜମି ଅଧିଗ୍ରହଣ ଅଧିକାରୀ (ସତ୍ୟ ଜମି ଅଧିଗ୍ରହଣ ଅଧିକାରୀଙ୍କ ସମେତ) ଏବଂ ତହସିଲଦାରମାନଙ୍କ ସହାୟତାରେ ଜିଲ୍ଲାପାଳ ଜମି ପରିଚାଳନା ପାଇଁ ଉଦ୍ଦେଶ୍ୟା ଅଟନ୍ତି । ଏଫ୍‌ଆର୍ ଅଧିନିୟମର କାର୍ଯ୍ୟକାରୀତା ପାଇଁ ଏସ୍‌ଏସ୍‌ଟି ବିଭାଗ ଉଦ୍ଦେଶ୍ୟା । ବିଭାଗ, ଏହାର ସଚିବଙ୍କ ନେତୃତ୍ୱରେ ଜିଲ୍ଲାପାଳଙ୍କ ମାଧ୍ୟମରେ ଏଫ୍‌ଆର୍ ଅଧିନିୟମ ଲାଗୁ କରିଥାନ୍ତି ।

2.5 ସାକ୍ଷ୍ୟ

ଅତିରିକ୍ତ ଆବଶ୍ୟକ ସୂଚନା ଓ ରେକର୍ଡ ପ୍ରଦାନ ଏବଂ ଅତିରିକ୍ତ ପର୍ଯ୍ୟବେକ୍ଷଣର ଉଦ୍ଦେଶ୍ୟରେ ପ୍ରଦାନ ପାଇଁ (i) ଆର୍ଥିକ ଏବଂ (ii) ଏସ୍‌ଏସ୍‌ଟି ବିଭାଗ ଗୁଡ଼ିକର ସହଯୋଗକୁ ଅତିରିକ୍ତ ସାକ୍ଷ୍ୟ କରେ ।

ଅଧ୍ୟାୟ 3

ଜମି ଅଧିଗ୍ରହଣ: ସାମାଜିକ ପ୍ରଭାବ ଆକଳନ

ଏବଂ ଗ୍ରାମସଭା ବୈଠକ ଗୁଡ଼ିକର

ପରଗଳନା

ଅଧ୍ୟାୟ 3

ଜମି ଅଧିଗ୍ରହଣ: ସାମାଜିକ ପ୍ରଭାବ ଆକଳନ ଏବଂ ଗ୍ରାମସଭା ବୈଠକର ପରିଚାଳନା

ସାମାଜିକ ପ୍ରଭାବ ଆକଳନ (ଏସ୍‌ଆଇଏ) ଅନ୍ୟ ବିଷୟ ସହିତ ପ୍ରଭାବିତ କିମ୍ବା ବିସ୍ତାପିତ ହେବାକୁ ଥିବା ପ୍ରକୃତ ଜନସଂଖ୍ୟା ଏବଂ ସେମାନଙ୍କ ଜୀବିକା ଅର୍ଜନର ଦୂର୍ବଳତା ନିର୍ଣ୍ଣୟର ଏକ କାର୍ଯ୍ୟକ୍ରମ ଯାହାକୁ ଆଧାର କରି ପୁନର୍ବିସ ଏବଂ ପୁନଃପଲ୍ଲୀୟାନ (ଆର୍‌ଏଫ୍‌ଆର୍‌ଆର୍) ପ୍ୟାକେଜ ଗୁଡ଼ିକର ରୂପାନ୍ତ କରାଯାଏ । ଅନୁସୂଚିତ ଅଞ୍ଚଳରେ ଜମି ଅଧିଗ୍ରହଣ କରିବା ପାଇଁ ଗ୍ରାମସଭାର (ଜିଏସ୍) ସହମତି ଆବଶ୍ୟକ । ତେଣୁ, ଜମି ଅଧିଗ୍ରହଣ ପାଇଁ ଚିହ୍ନିତ ସମସ୍ତ ଗ୍ରାମରେ ବୈଠକ କରିବା ଜରୁରୀ ଅଟେ ଏବଂ ନ୍ୟାୟୋଚିତ ଭାବରେ ଗ୍ରାମସଭାରୁ ପ୍ରାପ୍ତ ସମ୍ମତି ଅନୁଯାୟୀ ଅଧିଗ୍ରହଣ କରାଯିବା ଆବଶ୍ୟକ । ଏହି ଅଧ୍ୟାୟରେ ଏସ୍‌ଆଇଏ ଏବଂ ଜିଏସ୍ ବୈଠକ ପରିଚାଳନା ସମ୍ପର୍କିତ ଅତିରିକ୍ତ ମନ୍ତବ୍ୟ ଅନ୍ତର୍ଭୁକ୍ତ କରାଯାଇଛି ।

- ଅତିରିକ୍ତ 312 ଟି ଜମି ଅଧିଗ୍ରହଣ ମାମଲା ଯାଞ୍ଚ କରିଥିଲା, ଯେଉଁଥିରେ ଜଳସେଚନ ପ୍ରକଳ୍ପ ସମନ୍ଧ୍ୟା 58 ଟି ମାମଲା ଅନ୍ତର୍ଭୁକ୍ତ ଥିଲା, ଯାହାପାଇଁ ଏସ୍‌ଆଇଏ ଆବଶ୍ୟକ ନୁହେଁ । ଅବଶିଷ୍ଟ 254 ଟି ଜମି ଅଧିଗ୍ରହଣ ମାମଲା ମଧ୍ୟରୁ 44 ମାମଲା (17 ପ୍ରତିଶତ) କ୍ଷେତ୍ରରେ ଏସ୍‌ଆଇଏ ଅଧିକାର କରାଯାଇ ନଥିଲା ।
- ଆର୍‌ଏଫ୍‌ସିଟିଏଲ୍‌ଏଆର୍‌ଆର୍ ଅଧିନିୟମ 2013 ର ଧାରା 11 ଅନୁଯାୟୀ, ଜମି ଅଧିଗ୍ରହଣ ପାଇଁ ପ୍ରାଥମିକ ବିଜ୍ଞପ୍ତି ବିଶେଷଜ୍ଞ ଗୋଷ୍ଠୀ ଦ୍ୱାରା ପ୍ରଦତ୍ତ ଏସ୍‌ଆଇଏ ରିପୋର୍ଟର ମୂଲ୍ୟାଙ୍କନ ତାରିଖ ୦୧ରୁ 12 ମାସ ମଧ୍ୟରେ ପ୍ରଦାନ କରାଯିବା ଆବଶ୍ୟକ । ତିନୋଟି ପ୍ରକଳ୍ପ ପାଇଁ 82.852 ଏକର ଜମି ଅଧିଗ୍ରହଣରେ ପ୍ରାଥମିକ ବିଜ୍ଞପ୍ତି ଧାର୍ଯ୍ୟ ତାରିଖ ୦୧ରୁ ପ୍ରାୟ ଦେଢ଼ ବର୍ଷ ବିତିଯିବା ପରେ ଜାରି କରାଯାଇଥିଲା ।
- ଯଦିଓ ଅନୁସୂଚିତ ଅଞ୍ଚଳରେ ଜମି ଅଧିଗ୍ରହଣ ପାଇଁ ଗ୍ରାମସଭାର ପୂର୍ବ ସମ୍ମତି ପାଇବା ଏକ ପୂର୍ବ ଆବଶ୍ୟକତା 294 ଅଧିଗ୍ରହଣ ମାମଲା ମଧ୍ୟରୁ 126 ଟି ମାମଲା (43 ପ୍ରତିଶତ)ରେ ଗ୍ରାମ ସଭା ବୈଠକ ବିନା ଗ୍ରାମସଭା ବୈଠକରେ ଆବଶ୍ୟକୀୟ ଜୋରମ ବିନା, ସହମତି ଅଭାବରେ ଏବଂ କାର୍ଯ୍ୟ ଉପରାନ୍ତ ଗ୍ରାମସଭା ବୈଠକ ପରିଚାଳନା ମାଧ୍ୟମରେ ଜମି ଅଧିଗ୍ରହଣ ପାଇଁ ପ୍ରାଥମିକ ବିଜ୍ଞପ୍ତି ଜାରି କରାଯାଇଥିଲା ।

3.1 ଜମି ଅଧିଗ୍ରହଣ ପ୍ରକ୍ରିୟା

ସରକାରଙ୍କ ଦ୍ୱାରା ବେସରକାରୀ ଜମି ଅଧିଗ୍ରହଣ ସମନ୍ଧ୍ୟା ବିଷୟଗୁଡ଼ିକ ଜମି ଅଧିଗ୍ରହଣ ନିୟମ 1894 (ଏଲ୍‌ଏ ଅଧିନିୟମ 1894) ଦ୍ୱାରା ପରିଚାଳିତ ହେଉଥିଲା, ଯାହା ଜମି ଅଧିଗ୍ରହଣ ପୁନର୍ବିସ ଓ ପୁନଃପଲ୍ଲୀୟାନରେ ନ୍ୟାୟୋଚିତ କ୍ଷତିପୂରଣ ଏବଂ ସଜ୍ଜତା ଅଧିକାର (ଆର୍‌ଏଫ୍‌ସିଟିଏଲ୍‌ଏଆର୍‌ଆର୍) ଅଧିନିୟମ, 2013 ଦ୍ୱାରା 01 ଜାନୁଆରୀ 2014 ଠାରୁ ପରିବର୍ତ୍ତନ କରାଯାଇଥିଲା । ଅନୁସୂଚିତ ଅଞ୍ଚଳରେ ଜମି ଅଧିଗ୍ରହଣରେ ମାନବିକତା, ଅଂଶ ଗ୍ରହଣ, ସୂଚନା ପ୍ରଦାନ ଓ ସଜ୍ଜ ପ୍ରକ୍ରିୟାକୁ ନିଶ୍ଚିତ କରିବା ତଥା ପ୍ରଭାବିତ ପରିବାରଗୁଡ଼ିକୁ ଯଥାର୍ଥ ଓ ନ୍ୟାୟୋଚିତ କ୍ଷତିପୂରଣ ପ୍ରଦାନ ଉଦ୍ଦେଶ୍ୟରେ ଓଡ଼ିଶା ସରକାର, ଓଡ଼ିଶା ଆର୍‌ଏଫ୍‌ସିଟିଏଲ୍‌ଏଆର୍‌ଆର୍ ନିୟମ, 2016 ପ୍ରଣୟନ କରିଥିଲେ । ଆର୍‌ଏଫ୍‌ସିଟିଏଲ୍‌ଏଆର୍‌ଆର୍ 2013 ଅଧିନିୟମରେ ପ୍ରସ୍ତୁତ ନିୟମ ଅନୁଯାୟୀ,

ସେହିପରି ଜମି ଅଧିଗ୍ରହଣ କ୍ଷେତ୍ରରେ ସଂପୂର୍ଣ୍ଣ ଗ୍ରାମସଭା¹² ସହିତ ପ୍ରାକ୍ ପରାମର୍ଶ ବାଧ୍ୟତାମୂଳକ । ଆର୍କଏଫ୍‌ସିଟିଏଲ୍‌ଏଆର୍‌ଆର୍ ଅଧିନିୟମ 2013 ର କିଛି ଗୁରୁତ୍ୱପୂର୍ଣ୍ଣ ଧାରା ଗୁଡ଼ିକର ସଂକ୍ଷିପ୍ତ ବର୍ଣ୍ଣନା ସାରଣୀ 3.1 ରେ ଦର୍ଶାଯାଇଛି ।

ସାରଣୀ 3.1: ଆର୍କଏଫ୍‌ସିଟିଏଲ୍‌ଏଆର୍‌ଆର୍ ଅଧିନିୟମ 2013 ର କିଛି ବିଭାଗର ସଂକ୍ଷିପ୍ତ ବର୍ଣ୍ଣନା

ବିଭାଗ	ସଂକ୍ଷିପ୍ତ ବିବରଣୀ	ସମୟସୀମା
4-6	ସାମାଜିକ ପ୍ରଭାବ ଆକଳନ (ଏସ୍‌ଆଇଏ) ଅନୁଧ୍ୟାନ	ଅନୁଧ୍ୟାନ ଆରମ୍ଭ ତାରିଖ ଠାରୁ ଛଅ ମାସ ।
7-9	ଏକ ବିଶେଷଜ୍ଞ ଗୋଷ୍ଠୀ ଦ୍ୱାରା ସାମାଜିକ ପ୍ରଭାବ ଆକଳନ ରିପୋର୍ଟର ମୂଲ୍ୟାଙ୍କନ	ଏହାର ଗଠନ ତାରିଖ ଠାରୁ ଦୁଇ ମାସ ।
41	ଗ୍ରାମ ସଭାର ସମ୍ମତି ପ୍ରାପ୍ତ କରିବା	ଏସ୍‌ଆଇଏ ଅନୁଧ୍ୟାନ ସମାପ୍ତ ହେବା ତାରିଖ ଠାରୁ 15 ଦିନ
11	ପ୍ରାଥମିକ ବିଜ୍ଞପ୍ତି ଜାରି କରିବା	ବିଶେଷଜ୍ଞ ଗୋଷ୍ଠୀ ଦ୍ୱାରା ପ୍ରଦାନ କରାଯାଇଥିବା ରିପୋର୍ଟର ମୂଲ୍ୟାଙ୍କନ ତାରିଖ ଠାରୁ 12 ମାସ
26-30	ଜମିର ବଜାର ମୂଲ୍ୟ ନିର୍ଣ୍ଣୟ ଏବଂ ସୋଲାଟିୟମ୍ ପ୍ରଦାନ	ଆର୍କଏଫ୍‌ସିଟିଏଲ୍‌ଏଆର୍‌ଆର୍ ଅଧିନିୟମ, 2013 ର ଧାରା 11 ଅନୁଯାୟୀ ପ୍ରାଥମିକ ବିଜ୍ଞପ୍ତି ପ୍ରକାଶ ପାଇବା ତାରିଖ ଠାରୁ 12 ମାସ
16	ପୁନର୍ବିସ ଏବଂ ପୁନଃ ଅଧିକାର ଯୋଜନା ପ୍ରସ୍ତୁତି	
19	ଘୋଷଣାର ପ୍ରକାଶନ ଏବଂ ପୁନର୍ବିସ ଏବଂ ପୁନଃ ଅଧିକାରର ସାରାଂଶ	
23& 31	ଜମି ଅଧିଗ୍ରହଣ ପାଇଁ ଆର୍କଏଫ୍‌ଆର୍‌ଆର୍ ପ୍ରଦାନକୁ ଅନୁମୋଦନ କରିବା	ଆର୍କଏଫ୍‌ସିଟିଏଲ୍‌ଏଆର୍‌ଆର୍ ଅଧିନିୟମ, 2013 ର ଧାରା 19 ଅନୁଯାୟୀ ଘୋଷଣାର ପ୍ରକାଶନ ତାରିଖ ଠାରୁ 12 ମାସ
38	କ୍ଷତିପୂରଣ ପ୍ରଦାନ ଏବଂ ଅଧିଗ୍ରହଣ ହୋଇଥିବା ଜମିର ଦଖଲ ନେବା	କ୍ଷତିପୂରଣ: ତିନି ମାସ ଆର୍କଏଫ୍‌ଆର୍‌ଆର୍ ହକ୍‌ଦାରୀର ଆର୍ଥିକ ଅଂଶ: ଛଅ ମାସ ଭିଡିଓ୍ୱାସ୍ ଅଧିକାର: ଦେୟ ପ୍ରଦାନ ତାରିଖ ଠାରୁ 18 ମାସ ଦଖଲକୁ ନେବା: ସମ୍ପୂର୍ଣ୍ଣ କ୍ଷତିପୂରଣ ପ୍ରଦାନ ପରେ

(ଉତ୍ସ: ଆର୍କଏଫ୍‌ସିଟିଏଲ୍‌ଏଆର୍‌ଆର୍ ଅଧିନିୟମ, 2013 ରୁ ସଙ୍କଳିତ)

ଜମି ଅଧିଗ୍ରହଣ ପାଇଁ ଅନୁପାଳନ କରିବାକୁ ଥିବା ଆର୍କଏଫ୍‌ସିଟିଏଲ୍‌ଏଆର୍‌ଆର୍ ଅଧିନିୟମ 2013 ବର୍ଣ୍ଣିତ ପ୍ରକ୍ରିୟା ଚାର୍ଟ 3.1 ରେ ଉଲ୍ଲେଖ କରାଯାଇଛି ।

ଚାର୍ଟ 3.1: ଜମି ଅଧିଗ୍ରହଣ ପ୍ରକ୍ରିୟା

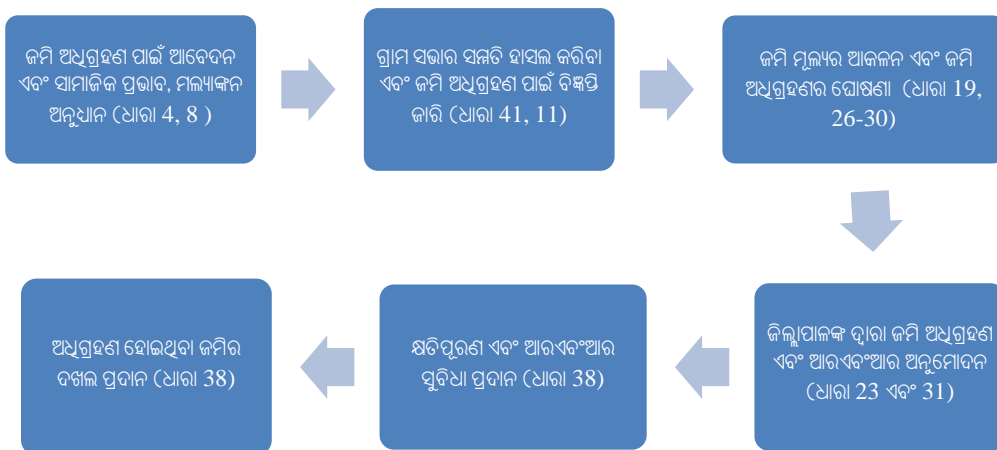

¹² କୌଣସି ଗ୍ରାମର ମତଦାତା ସୂଚୀରେ ପଞ୍ଜୀକୃତ ବ୍ୟକ୍ତିମାନଙ୍କୁ ନେଇ ଗଠିତ ଏକ ନିକାୟ । ଅନୁସୂଚିତ ଅଞ୍ଚଳରେ ଜମି ଅଧିଗ୍ରହଣ କିମ୍ବା ହସ୍ତାନ୍ତରଣର ସମସ୍ତ ମାମଲାରେ ଆର୍କଏଫ୍‌ସିଟିଏଲ୍‌ଏଆର୍‌ଆର୍ ଅଧିନିୟମ, 2013 ର ଧାରା 11 ର ଉପଧାରା (I) ଅନୁଯାୟୀ ପ୍ରାଥମିକ ବିଜ୍ଞପ୍ତି ପ୍ରକାଶ ପାଇବା ପୂର୍ବରୁ ସଂପୂର୍ଣ୍ଣ ଗ୍ରାମସଭା ଏବଂ ପଞ୍ଚାୟତ ଗୁଡ଼ିକର ସମ୍ମତି, ଫର୍ମ ଏମ୍‌ରେ ହାସଲ କରିବାକୁ ପଡ଼ିବ

ଅତିଗ୍ରେ ଏହା ଜାଣିବାକୁ ଚେଷ୍ଟା କରାଯାଇଥିଲା ଯେ, ଜମି ଅଧିଗ୍ରହଣ କର୍ତ୍ତୃପକ୍ଷମାନଙ୍କ ଦ୍ୱାରା ବିଭିନ୍ନ ବିଧାନର ବ୍ୟବସ୍ଥା ତଥା ଏହା ଅନ୍ତର୍ଗତ ପ୍ରଶାସନ ହୋଇଥିବା ନିୟମର ଅନୁପାଳନ ହୋଇଛି କି ନାହିଁ ।

3.2 ଆର୍ଥିକ ବର୍ଷ 2017-18 ରୁ 2021-22 ମଧ୍ୟରେ ଜମି ଅଧିଗ୍ରହଣ

2017-18 ରୁ 2021-22 ଆର୍ଥିକ ବର୍ଷ ମଧ୍ୟରେ 9,307,6906 ଏକର ଜମି ଅଧିଗ୍ରହଣ ପାଇଁ ଅନୁସୂଚିତ ଅଞ୍ଚଳ ଅନ୍ତର୍ଗତ 6 ଟି ନମୁନା ଜିଲ୍ଲାରେ 793 ଟି ଜମି ଅଧିଗ୍ରହଣ¹³ (ଏଲଏ) ମାମଲା ଆରମ୍ଭ ହୋଇଥିଲା । ଏଥି ମଧ୍ୟରୁ ଅତିଗ୍ରେ 315 ଟି ଏଲଏ ମାମଲାର ପରୀକ୍ଷା ଯାଞ୍ଚ କରାଯାଇଥିଲା ଯାହାର ବିସ୍ତୃତ ବିବରଣୀ ସାରଣୀ 3.2 ରେ ଦର୍ଶାଯାଇଛି ।

ସାରଣୀ 3.2: ନମୁନା ଜିଲ୍ଲାରେ ଅଧିଗ୍ରହଣ ହେବାକୁ ଥିବା ଜମି

ଜିଲ୍ଲା	ମୋଟ		ଅତିଗ୍ରେ ପରୀକ୍ଷା ଯାଞ୍ଚ	
	ଏଲଏ ମାମଲା ସଂଖ୍ୟା	ଜମି ପରିମାଣ ଏକରରେ	ଏଲଏ ମାମଲା ସଂଖ୍ୟା	ଜମି ପରିମାଣ ଏକରରେ
କଳାହାଣ୍ଡି	184	2,008.345	8	125.64
କେନ୍ଦୁଝର	131	937.139	59	589.069
କୋରାପୁଟ	100	1,344.116	100	1,344.116
ମୟୂରଭଞ୍ଜ	269	3,192.807	39	1,528.645
ନବରଙ୍ଗପୁର	5	12.17	5	12.17
ସୁନ୍ଦରଗଡ଼	104	1,813.1136	104	1,813.1136
ମୋଟ	793¹⁴	9,307.6906	315	5,412.7536

(ଉତ୍ସ: ନମୁନା ଜିଲ୍ଲାପାଳଙ୍କ କାର୍ଯ୍ୟାଳୟ ଦ୍ୱାରା ପ୍ରଦତ୍ତ ରେକର୍ଡ଼ ଓ ସୂଚନା)

315 ପରୀକ୍ଷା-ଯାଞ୍ଚ ଜମି ଅଧିଗ୍ରହଣ ମାମଲାଗୁଡ଼ିକ ସମୟରେ ଜମି ଅଧିଗ୍ରହଣର ସ୍ଥିତି ନିମ୍ନରେ ଦର୍ଶାଯାଇଛି:

ସାରଣୀ 3.3: ନମୁନା ଜିଲ୍ଲାଗୁଡ଼ିକରେ ଜମି ଅଧିଗ୍ରହଣର ସ୍ଥିତି

ଜିଲ୍ଲା	ଯାଞ୍ଚ ଏଲଏ ମାମଲା	ଧାରା 11 ¹⁵ ଅଧିନରେ ଜାରି ହୋଇଥିବା ପ୍ରାଥମିକ ବିକ୍ରି		ଧାରା 19 ¹⁶ ଅଧିନରେ ଘୋଷଣା		ଅନୁମୋଦନ ହୋଇଥିବା କ୍ଷତିପୂରଣ ଦେୟ		ଆବେଦନକାରୀ ସଂସ୍ଥାକୁ ଦଖଲ ହସ୍ତାନ୍ତର	
		ସଂଖ୍ୟା	ଏକର	ସଂଖ୍ୟା	ଏକର	ସଂଖ୍ୟା	ଏକର	ସଂଖ୍ୟା	ଏକର
କଳାହାଣ୍ଡି	8	5	7.66	5	7.66	8	125.64	6	120.03
କେନ୍ଦୁଝର	59	59	589.069	45	561.878	45	561.878	43	558.823
କୋରାପୁଟ	100	93	1,156.463	42	210.547	41	210.00	39	209.41
ମୟୂରଭଞ୍ଜ	39	37	1,527.35	37	1,527.35	37	1,527.35	29	1,403.733
ନବରଙ୍ଗପୁର	5	1	0.74	1	0.74	1	0.74	1	0.74
ସୁନ୍ଦରଗଡ଼	104	93	1,776.55	73	765.90	71	764.46	40	249.395
ମୋଟ	315¹⁷	288	5,057.832	203	3,074.075	203	3,190.068	158	2,542.131

(ଉତ୍ସ: ନମୁନା ଜିଲ୍ଲାପାଳଙ୍କ କାର୍ଯ୍ୟାଳୟ ଦ୍ୱାରା ପ୍ରଦତ୍ତ ରେକର୍ଡ଼ ଓ ସୂଚନା)

13 ପ୍ରତ୍ୟେକ ଜମି ଅଧିଗ୍ରହଣ ମାମଲା ଏକ ନିର୍ଦ୍ଦିଷ୍ଟ ଗ୍ରାମ ପାଇଁ ଏକ ନିର୍ଦ୍ଦିଷ୍ଟ ସମୟରେ ଜମି ଅଧିଗ୍ରହଣକୁ ଦର୍ଶାଏ, ଯେଉଁଥିପାଇଁ ଧାରା 11 ଅଧିନରେ ଏକ ପ୍ରାଥମିକ ବିକ୍ରି ଓ ଧାରା 19 ଅଧିନରେ ଏକ ଘୋଷଣା ଜାରି କରିବାକୁ ପଡ଼ିଥାଏ

14 କଳାହାଣ୍ଡି ଏବଂ କେନ୍ଦୁଝର ଆଞ୍ଚଳିକ ଅନୁସୂଚିତ ଅଞ୍ଚଳରେ ଅନ୍ତର୍ଭୁକ୍ତ ଏବଂ ଏଲଏ ମାମଲା ସମଗ୍ର ଜିଲ୍ଲାର ତଥ୍ୟକୁ ପ୍ରତିନିଧିତ୍ୱ କରୁଥିବା ବେଳେ ଏହି ଦୁଇଟି ଜିଲ୍ଲାର ପରୀକ୍ଷା-ଯାଞ୍ଚ ମାମଲାଗୁଡ଼ିକ ଅନୁସୂଚିତ ଅଞ୍ଚଳ ସହିତ ଜଡ଼ିତ

15 ଆର୍କାଏଭିଂ ଏଲଏ ଆର୍କାଏଭିଂ ଅଧିନରେ ଧାରା 11 ଅନୁଯାୟୀ ଜାରି ହୋଇଥିବା ବିକ୍ରିକୁ ପ୍ରାଥମିକ ବିକ୍ରି କୁହାଯାଏ

16 ଯେତେବେଳେ ଉପଯୁକ୍ତ ସରକାର ସନ୍ତୁଷ୍ଟ ହୁଅନ୍ତି ଯେ ଯେକୌଣସି ନିର୍ଦ୍ଦିଷ୍ଟ ଜମି ସର୍ବସାଧାରଣ ଉଦ୍ଦେଶ୍ୟରେ ଆବଶ୍ୟକ, ସେହି ବିଷୟରେ ଏକ ଘୋଷଣା ଜାରି କରାଯାଏ

17 117.98 ଏକର ଜମି ଅଧିଗ୍ରହଣ ସମ୍ପର୍କିତ କଳାହାଣ୍ଡି ଜିଲ୍ଲାର ତିନୋଟି ଏଲଏ ମାମଲା ଅନ୍ତର୍ଭୁକ୍ତ, ଯେଉଁଥିପାଇଁ ଏଲଏ ବିକ୍ରି 1894 ଅନୁଯାୟୀ ପ୍ରାଥମିକ ବିକ୍ରି ଏବଂ ଘୋଷଣା ଜାରି କରାଯାଇଥିଲା, କିନ୍ତୁ କୌଣସି ଦେୟ ଅନୁମୋଦନ କରାଯାଇ ନଥିଲା । ଏହି ତିନୋଟି ମାମଲାରେ, ନୂତନ ଅଧିନିୟମ ଅର୍ଥାତ୍ ଆର୍କାଏଭିଂ ଏଲଏ ଆର୍କାଏଭିଂ ଅଧିନିୟମ, 2013, ଅନୁଯାୟୀ କ୍ଷତିପୂରଣ ଧାର୍ଯ୍ୟ କରାଯାଇଥିଲା

3.3 ସାମାଜିକ ପ୍ରଭାବ ଆକଳନ ଅଧିକାର

ଆର୍କିଏସିଟିଏଲ୍‌ଏଆର୍କିଏଆର୍କିଏ ଅଧିନିୟମ, 2013 ର ଧାରା 4 ଅନୁସାରେ ଯେତେବେଳେ ଉପଯୁକ୍ତ ସରକାର ସର୍ବସାଧାରଣ ଉଦ୍ଦେଶ୍ୟରେ ଜମି ଅଧିଗ୍ରହଣ କରିବାକୁ ଇଚ୍ଛା କରନ୍ତି, ସେତେବେଳେ ଏହା ସଂପୂର୍ଣ୍ଣ ରାଜ୍ୟ ସରକାରଙ୍କ ଦ୍ୱାରା ମନୋନୀତ ଏକ ଏଜେନ୍ଟ¹⁸ ଦ୍ୱାରା ସାମାଜିକ ପ୍ରଭାବ ଆକଳନ (ଏସ୍‌ଆଇଏ) କରିବେ । ତଦନୁସାରେ ଆର୍କିଏସିଟିଏଲ୍‌ଏ ବିଭାଗ ଭୁବନେଶ୍ୱର ନବକୃଷ୍ଣ ଚୌଧୁରୀ ସେଣ୍ଟର ଫର୍ ଡେଭଲପମେଣ୍ଟ୍ ଷ୍ଟଡିଜ୍ (ଏନ‌ସିଡିଏସ୍) କୁ ସମସ୍ତ ଜମି ଅଧିଗ୍ରହଣ ମାମଲାରେ ଏସ୍‌ଆଇଏ ଅଧିକାର କରିବା ପାଇଁ ନିୟୋଜିତ କରିଥିଲା । ଏସ୍‌ଆଇଏ ଅଧିକାରରେ ଅନୁଧ୍ୟାନ ବିଷୟ ସହିତ ପ୍ରସ୍ତାବିତ ଅଧିଗ୍ରହଣ ସର୍ବସାଧାରଣଙ୍କ ଉପକାରରେ ଆସିବ କି ନାହିଁ; ପ୍ରଭାବିତ ଏବଂ ବିସ୍ତାପିତ ପରିବାରର ଆକଳନ; ପ୍ରକଳ୍ପର ସାମାଜିକ ପ୍ରଭାବ; ସେଗୁଡ଼ିକରେ ପ୍ରକୃତି ଓ ସମାଧାନ ଖର୍ଚ୍ଚ; ଏବଂ ପ୍ରକଳ୍ପର ସମୁଦାୟ ଖର୍ଚ୍ଚ ଉପରେ ସେହି ଖର୍ଚ୍ଚର ପ୍ରଭାବ ସହିତ ପ୍ରକଳ୍ପର ସୁବିଧାସୁଯୋଗର ଆକଳନ ଅନ୍ତର୍ଭୁକ୍ତ କରିବାର ଆବଶ୍ୟକ ଥିଲା । ଏହାପରେ, ସଂପୂର୍ଣ୍ଣ ଜିଲ୍ଲାପାଳଙ୍କ ଅଧିକାରରେ ଗଠିତ ଏକ ବିଶେଷଜ୍ଞ ଗୋଷ୍ଠୀ ଦ୍ୱାରା ଏସ୍‌ଆଇଏ ରିପୋର୍ଟ ପରୀକ୍ଷା କରାଯିବାର ଥିଲା । ବିଶେଷଜ୍ଞ ଗୋଷ୍ଠୀ, ଏସ୍‌ଆଇଏ ରିପୋର୍ଟ ଉପରେ ନିଜର ମତାମତ ଆର୍କିଏସିଟିଏଲ୍‌ଏ ବିଭାଗକୁ ଜଣାଇବାର ଥିଲା । ତେବେ, ପରିବେଶ ପ୍ରଭାବ ଆକଳନ (ଇଆଇଏ) ର ଆବଶ୍ୟକତା ଥିବା ଜଳସେଚନ ପ୍ରକଳ୍ପ ବାବଦରେ ଏସ୍‌ଆଇଏ ଅନୁଧ୍ୟାନକୁ ଆର୍କିଏସିଟିଏଲ୍‌ଏଆର୍କିଏ ଅଧିନିୟମ, 2013 ର ଧାରା 6 ଏବଂ ରାଜ୍ୟ ବିଭାଗର ସ୍ୱୀକାରଣ (ମାର୍ଚ୍ଚ 2016) ଅନୁଯାୟୀ ଛାଡ଼ି କରାଯାଇଛି ।

ଆର୍କିଏସିଟିଏଲ୍‌ଏଆର୍କିଏ ଅଧିନିୟମ 2013 ର ଧାରା 14 ଅନୁଯାୟୀ ଯେଉଁଠାରେ ଏସ୍‌ଆଇଏ ରିପୋର୍ଟ ଉପରେ ବିଶେଷଜ୍ଞ ଦଳର ମତାମତ ଜଣାଇ ଦିଆଯିବା ତାରିଖ ଠାରୁ 12 ମାସ ମଧ୍ୟରେ ଧାରା 11 ଅନୁଯାୟୀ ଏକ ପ୍ରାଥମିକ ବିଜ୍ଞପ୍ତି ପ୍ରକାଶ ପାଇନାହିଁ, ସେପରି ସ୍ଥଳେ ଏହି ରିପୋର୍ଟର କାର୍ଯ୍ୟକାରୀତା ଶେଷ ହୋଇଛି ବୋଲି ବିବେଚନା କରାଯିବ ଏବଂ ଏକ ନୂତନ ଏସ୍‌ଆଇଏ ପ୍ରସ୍ତୁତ କରିବାକୁ ପଡ଼ିବ ।

ଏସ୍‌ଆଇଏ ପାଇଁ ଅନୁସରଣ କରିବାକୁ ଥିବା ପ୍ରକ୍ରିୟା ଚାର୍ଟ 3.2 ରେ ଚିତ୍ରିତ ହୋଇଛି ।

ଚାର୍ଟ 3.2: ଏସ୍‌ଆଇଏ ଅଧିକାର ପ୍ରକ୍ରିୟା

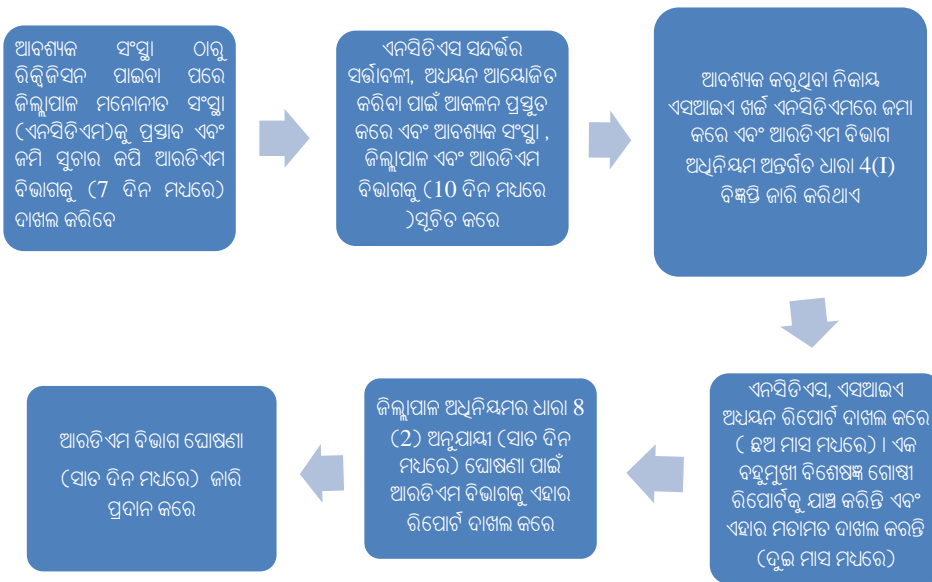

312 ଜମି ଅଧିକାରଣ ମାମଲାରେ ପରୀକ୍ଷା ଯାଞ୍ଚରେ, ଅତିରିକ୍ତ ଲକ୍ଷ୍ୟ କଲା ଯେ, ଜଳସେଚନ ପ୍ରକଳ୍ପ ସହିତ ଜଡ଼ିତ ଥିବା 52 ଟି ଏଲ୍‌ଏ ମାମଲାରେ, ଏସ୍‌ଆଇଏ ଅଧିକାର ଆବଶ୍ୟକତା ନଥିଲା ଏବଂ ଛଅଟି ଜମି ଅଧିଗ୍ରହଣ ମାମଲା

¹⁸ ଏଜେନ୍ଟ, ପ୍ରଭାବିତ ଅଞ୍ଚଳକୁ ସର୍ଚ୍ଚା କରିବ, ପ୍ରଭାବିତ ଲୋକଙ୍କ ସହିତ ଗୋଷ୍ଠୀ ଆଲୋଚନା, ପରିଚାଳନା କରିବେ, ସେମାନଙ୍କର ମତାମତ ସଂଗ୍ରହ କରିବ, ଜନଶୁଣାଣୀ କରିବ ଏବଂ ପ୍ରସ୍ତାବିତ ଜମି ଅଧିଗ୍ରହଣ ଯୋଗୁଁ ପ୍ରଭାବିତ ଲୋକଙ୍କ ଉପରେ ରିପୋର୍ଟ ଦାଖଲ କରିବ

ଘରୋଇ ଜମି କ୍ରୟ ସମ୍ପର୍କିତ ଥିଲା । ଅବଶିଷ୍ଟ 254 ଏଲ୍‌ଏ ମାମଲା ମଧ୍ୟରୁ 210 ଟି ମାମଲା ପାଇଁ ଏସ୍‌ଆଇଏ ଆୟୋଜିତ କରାଯାଇଥିଲା ଏବଂ 44 ଟି ମାମଲା ପାଇଁ କରାଯାଇ ନଥିଲା । ଏହି ପ୍ରସଙ୍ଗରେ ଅତିର୍ ଡିମ୍ପ ବିଷୟଗୁଡ଼ିକ ଲକ୍ଷ୍ୟ କରିଥିଲେ :

3.3.1 ଏସ୍‌ଆଇଏ କିମ୍ବା ଇଆଇଏ ଅଧିକାର ବିନା ଜମି ଅଧିଗ୍ରହଣ

ଆର୍କଏଫ୍‌ସିଟିଏଲ୍‌ଏଆର୍କଆର୍କ ଅଧିନିୟମର ଧାରା 6 ଓ ମାର୍ଚ୍ଚ 2016 ର ଆର୍କିଏମ୍ ବିଭାଗର ସ୍ୱୀକାରଣ ଅନୁଯାୟୀ ଜଳସେଚନ ପ୍ରକଳ୍ପଗୁଡ଼ିକ ପାଇଁ ଯଦି ଇଆଇଏ ଅଧିକାର କରାଯାଇଥାଏ, ତେବେ ଏସ୍‌ଆଇଏ ଅଧିକାରଗୁଡ଼ିକ ଛାଡ଼ି କରାଯାଏ । 44 ଏଲ୍‌ଏ ମାମଲାରେ, ଦୁଇଟି ଜଳସେଚନ ପ୍ରକଳ୍ପ ଯଥା ଟେଲିଜିଫି ମଧ୍ୟମ ଜଳସେଚନ ପ୍ରକଳ୍ପ (ଟିଏମ୍‌ଆଇପି), କୋରାପୁଟ ଏବଂ ରେଡ୍ ଜଳସେଚନ ପ୍ରକଳ୍ପ (ଆର୍କଆଇପି), କଳାହାଣ୍ଡି¹⁹ ପାଇଁ ଆର୍ଥିକ ବର୍ଷ 2017-18 ରୁ 2021-22 ମଧ୍ୟରେ 203.35 ଏକର ଜମି ଅଧିଗ୍ରହଣ କରାଯାଇଥିଲା ।

ଅତିର୍ ଲକ୍ଷ୍ୟ କଲା ଯେ ଏହି ଦୁଇଟି ଜଳସେଚନ ମଧ୍ୟରୁ କୌଣସିଟି ପ୍ରକଳ୍ପ ପାଇଁ ଇଆଇଏ କିମ୍ବା ଏସ୍‌ଆଇଏ ଅଧିକାର କରାଯାଇ ନଥିଲା । ଯେହେତୁ, ଇଆଇଏ ଅଧିକାର କରାଯାଇ ନଥିଲା, ଆର୍କଏଫ୍‌ସିଟିଏଲ୍‌ଏଆର୍କଆର୍କ ଅଧିନିୟମର ଧାରା 4 ଅନୁଯାୟୀ, ଜମି ଅଧିଗ୍ରହଣ ପୂର୍ବରୁ ଏସ୍‌ଆଇଏ ଅଧିକାର ବାଧ୍ୟତାମୂଳକ ଥିଲା । କିନ୍ତୁ, ଏହି ବିଧି ବ୍ୟବସ୍ଥାକୁ ଉଲ୍ଲଙ୍ଘନ କରି, ଏସ୍‌ଆଇଏ ଅଧିକାର ନ କରି 2017-18 ରୁ 2021-22 ମଧ୍ୟରେ 203.35 ଏକର ଜମି ଅଧିଗ୍ରହଣ କରାଯାଇଥିଲା । ତେଣୁ, ନିୟମ ବ୍ୟବସ୍ଥାର ଉଲ୍ଲଙ୍ଘନ କରାଯାଇ 203.35 ଏକର ଜମି ଅଧିକାର ବିନା ଭାବରେ ଅଧିଗ୍ରହଣ କରାଯାଇଥିଲା । ଅଧିକତ୍ୱ, ଉପରୋକ୍ତ ପ୍ରକଳ୍ପଗୁଡ଼ିକ ପାଇଁ ଜମି ଅଧିଗ୍ରହଣ ହେତୁ ପ୍ରଭାବିତ କିମ୍ବା ବିସ୍ତାପିତ ହୋଇଥିବା ସମସ୍ତ ପରିବାରଙ୍କୁ କ୍ଷତିପୂରଣ ଏବଂ ଆର୍କ ଏବଂ ଆର୍କ ସୁବିଧା ପ୍ରଦାନ କରାଯାଇଥିଲା କି ନାହିଁ, ତାହା ନିଶ୍ଚିତ ହୋଇପାରି ନଥିଲା ।

ଉତ୍ତରରେ, ବିଶେଷ ଜମି ଅଧିଗ୍ରହଣ ଏବଂ ପୁନର୍ବାସ ଏବଂ ପୁନଃ ଥଇଥାନ, ଅଧିକାରୀ (ଏସ୍‌ଏଲ୍‌ଏ ଏବଂ ଆର୍କଆର୍କ), ଟିଏମ୍‌ଆଇପି ବ୍ୟକ୍ତ କଲେ (ଅକ୍ଟୋବର 2022) ଯେ ଆର୍କଏଫ୍‌ସିଟିଏଲ୍‌ଏଆର୍କଆର୍କ ଅଧିନିୟମ, 2013 ଅନୁଯାୟୀ ଜଳସେଚନ ପ୍ରକଳ୍ପ ପାଇଁ ଏସ୍‌ଆଇଏ ପରିଚାଳନାକୁ ରିହାତି ଦିଆଯାଇଥିବା ହେତୁ ଏସ୍‌ଆଇଏ ପରିଚାଳିତ ହୋଇନଥିଲା । ଏହା ମଧ୍ୟ କୁହାଯାଇଥିଲା ଯେ ପରିବେଶ ସୁରକ୍ଷା ଅଧିନିୟମ, 2006 ଲାଗୁ ହେବା ପୂର୍ବରୁ ଟିଏମ୍‌ଆଇପି ପ୍ରକଳ୍ପ ଆରମ୍ଭ ହୋଇଥିଲା, ତେଣୁ ଇଆଇଏର ପରିଚାଳନା ଏକ ଆବଶ୍ୟକତା ନଥିଲା । ଅନ୍ୟପକ୍ଷରେ, ଏସ୍‌ଏଲ୍‌ଏ ଏବଂ ଆର୍କ, ଆର୍କଆଇପି କହିଲେ (ଜାନୁଆରୀ 2023) ଯେ, ଭବିଷ୍ୟତରେ ମାର୍ଗଦର୍ଶନ ପାଇଁ ଅତିର୍ ପର୍ଯ୍ୟବେକ୍ଷଣକୁ ଧ୍ୟାନରେ ରଖାଗଲା ।

ଏସ୍‌ଏଲ୍‌ଏ ଏବଂ ଆର୍କଆର୍କ, ଟିଏମ୍‌ଆଇପିର ଉତ୍ତର ଯୁକ୍ତିଯୁକ୍ତ ନଥିଲା, କାରଣ ଆର୍କଏଫ୍‌ସିଟିଏଲ୍‌ଏଆର୍କଆର୍କ ଆକ୍ଟର ଧାରା 11 ଅନୁଯାୟୀ 2016 ରୁ 2021 ମଧ୍ୟରେ ଜମି ଅଧିଗ୍ରହଣ ପାଇଁ ବିଜ୍ଞପ୍ତି ଜାରି କରାଯାଇଥିଲା ଏବଂ ଉକ୍ତ ଅଧିନିୟମର ଧାରା 4 ଅନୁଯାୟୀ, ବିଜ୍ଞପ୍ତି ପ୍ରକାଶ କରିବା ପୂର୍ବରୁ ଏସ୍‌ଆଇଏ ଅଧିକାର ଆବଶ୍ୟକତା ଥିଲା । ତେଣୁ, ଏସ୍‌ଆଇଏର ପରିଚାଳନା ନହେବା, ଆର୍କଏଫ୍‌ସିଟିଏଲ୍‌ଏଆର୍କଆର୍କ ଅଧିନିୟମ, 2013 ର ଉଲ୍ଲଙ୍ଘନ ଥିଲା ।

3.3.2 ଏସ୍‌ଆଇଏ ରିପୋର୍ଟର ବୈଧତା ଶେଷ ହେବା ପରେ ଧାରା 11 ଅନୁଯାୟୀ ପ୍ରାଥମିକ ବିଜ୍ଞପ୍ତି ଜାରି

ଆର୍କଏଫ୍‌ସିଟିଏଲ୍‌ଏଆର୍କଆର୍କ ଅଧିନିୟମର ଧାରା 14 ଅନୁଯାୟୀ, ଏକ ବିଶେଷଜ୍ଞ ଗୋଷ୍ଠୀ ଦ୍ୱାରା ଏସ୍‌ଆଇଏ ରିପୋର୍ଟର ମୂଲ୍ୟାଙ୍କନ ତାରିଖ ଠାରୁ ଏକ ବର୍ଷ ମଧ୍ୟରେ ଆର୍କଏଫ୍‌ସିଟିଏଲ୍‌ଏଆର୍କଆର୍କ ଆକ୍ଟର ଧାରା 11 ଅନୁଯାୟୀ, ପ୍ରାଥମିକ ବିଜ୍ଞପ୍ତି ଜାରି କରାଯିବାର ଥିଲା ।

କୋରାପୁଟ ଜିଲ୍ଲାରେ ତିନୋଟି ପ୍ରକଳ୍ପ ପାଇଁ ଛଅଟି ଜମି ଅଧିଗ୍ରହଣ ମାମଲାରେ 82.852 ଏକର ଜମି ଅଧିଗ୍ରହଣରେ ଅତିର୍ ଲକ୍ଷ୍ୟ କଲା ଯେ, ଜମି ଅଧିଗ୍ରହଣ ପାଇଁ ପ୍ରାଥମିକ ବିଜ୍ଞପ୍ତି, ଏସ୍‌ଆଇଏ ରିପୋର୍ଟର ବୈଧତା ଶେଷ ହେବା ପରେ, ଧାରା 11 ଅନୁଯାୟୀ ଜାରି କରାଯାଇଥିଲା, ଯାହା ସାରଣୀ 3.4 ରେ ବିସ୍ତୃତ ଭାବରେ ଦର୍ଶାଯାଇଛି ।

¹⁹ ଟିଏମ୍‌ଆଇପି: 39 ଏଲ୍‌ଏ ମାମଲା, 195.69 ଏକର ଏବଂ ଆର୍କଆଇପି: 5 ଏଲ୍‌ଏ ମାମଲା, 7.66 ଏକର

ସାରଣୀ 3.4: ଏଲ୍ ଏ ମାମଲାଗୁଡ଼ିକର ବିବରଣୀ, ଯେଉଁଠାରେ ଏସ୍ଆଇଏ ରିପୋର୍ଟ ଗୁଡ଼ିକର ବୈଧତା ଶେଷ ହୋଇଯାଇଥିଲା

ପ୍ରକଳ୍ପ/ ଜମି ଅଧିଗ୍ରହଣ ମାମଲାଗୁଡ଼ିକର ସଂଖ୍ୟା	ଜମିର ପରିମାପ ଏକରରେ	ବିଶେଷଜ୍ଞ ଗୋଷ୍ଠୀ ଦ୍ୱାରା ଏସ୍ଆଇଏ ରିପୋର୍ଟର ମୂଲ୍ୟାଙ୍କନ ତାରିଖ	ପ୍ରାଥମିକ ବିଜ୍ଞପ୍ତି ଜାରି କରାଯିବାକୁ ଥିବା ତାରିଖ	ପ୍ରାଥମିକ ବିଜ୍ଞପ୍ତି ଜାରି ତାରିଖ
ଆଡ଼ମୁଣ୍ଡା ଏମ୍ଆଇପି/ 4	46.370	5 ଜାନୁଆରୀ 2021	3 ଅପ୍ରେଲ 2022 ²⁰	16 ଜୁନ୍ 2022
ଜଗମୁଣ୍ଡା ଏମ୍ଆଇପି/ 1	10.650			23 ମଇ 2022
ଜୟପୁର-ନବରଙ୍ଗପୁର ରେଳ ଲିଙ୍କ ପ୍ରକଳ୍ପ/ 1	25.832	29 ଜୁଲାଇ 2021	29 ଜୁଲାଇ 2022	15 ମାର୍ଚ୍ଚ 2023
ମୋଟ	82.852			

(ଉତ୍ସ: ପରୀକ୍ଷା ଯାଞ୍ଚ ହୋଇଥିବା ଏଲ୍ ଏସ୍ / ଏସ୍ଏଲ୍ ଏସ୍ କାର୍ଯ୍ୟାଳୟଗୁଡ଼ିକର ରେକର୍ଡଗୁଡ଼ିକ)

ସାରଣୀ 3.4 ରୁ ଦେଖାଯାଇପାରେ କି, 82.852 ଏକର ଜମି, ବୈଧତା ଶେଷ ହୋଇଥିବା ଏସ୍ଆଇଏ ରିପୋର୍ଟ ଆଧାରରେ ଅଧିଗ୍ରହଣ ହୋଇଥିଲା, ଯାହା ଅନିୟମିତ ଥିଲା । ଯେହେତୁ ଜମି ଅଧିଗ୍ରହଣ ଦ୍ୱାରା ପ୍ରଭାବିତ ଜନ ସଂଖ୍ୟାର ସାମାଜିକ ଆର୍ଥିକ ସ୍ଥିତି, ସମୟ ସହିତ ବଦଳିବା ସମ୍ଭାବନା ଥିଲା, ତେଣୁ, ସେମାନଙ୍କର ଅନ୍ୟତନ ସ୍ଥିତିର ଆକଳନ କରିବାକୁ ନୂଆ ଏସ୍ଆଇଏ ଅଧ୍ୟୟନ କରାଯିବା ଉଚିତ୍ ଥିଲା । ନୂତନ ଭାବରେ ଏସ୍ଆଇଏ ଅଧ୍ୟୟନର ପରିଚାଳନା ନକରିବା, ଅଧିନିୟମ ଅନୁଯାୟୀ ପ୍ରଭାବିତ/ ବିସ୍ତାପିତ ପରିବାରର ସାର୍ଥକ୍ ଯଥାର୍ଥ ଭାବରେ ସୁରକ୍ଷିତ ରଖାଯାଇଥିବାର ଆଶ୍ୱାସନା ପ୍ରଦାନ କରୁନଥିବାକୁ ସୂଚାଉଥିଲା ।

ଉତ୍ତରରେ, ଏଲ୍ଏସ୍, କୋରାପୁଟ ଦର୍ଶାଇଥିଲେ ଯେ କୋଭିଡ୍ 19 ମହାମାରୀ କାରଣରୁ ଧାରା 11 ଅନୁଯାୟୀ ପ୍ରାଥମିକ ବିଜ୍ଞପ୍ତି, ଏସ୍ଆଇଏ ରିପୋର୍ଟର ମୂଲ୍ୟାଙ୍କନ ତାରିଖ ଠାରୁ ଏକ ବର୍ଷ ଧାର୍ଯ୍ୟ ସମୟ ମଧ୍ୟରେ ଜାରି କରାଯାଇ ପାରି ନଥିଲା । ଉତ୍ତର ଗ୍ରହଣୀୟ ନଥିଲା, କାରଣ ଅପ୍ରତ୍ୟାଶିତ ଘଟଣା ଭାବରେ ଘୋଷଣା କରାଯାଇଥିବା 88 ଦିନ ଅବଧି ବାଦ ଦେବା ପରେ ମଧ୍ୟ କୋଭିଡ୍ 19 ମହାମାରୀ କାରଣରୁ, ଦୁଇଟି ଏମ୍ଆଇପି (ଆଡ଼ମୁଣ୍ଡା ଏବଂ ଜଗମୁଣ୍ଡା) ବାବଦରେ ଏକ ବର୍ଷ ଭିତରେ ପ୍ରାଥମିକ ବିଜ୍ଞପ୍ତି ଜାରି କରାଯାଇ ନଥିଲା ।

ଜୟପୁର-ନବରଙ୍ଗପୁର ରେଳପଥ ସଂଯୋଗ ପ୍ରକଳ୍ପର ଏସ୍ଏଲ୍ଏସ୍, ପ୍ରାଥମିକ ବିଜ୍ଞପ୍ତି ଘୋଷଣା ଜାରି କରିବାରେ ଧାର୍ଯ୍ୟ ଅବଧି ଶେଷ ହୋଇଯାଇଥିବା ବିଷୟକୁ ସାକାର କରିଥିବା ବେଳେ, ଗ୍ରାମ ସଭା ବୈଠକ ପରିଚାଳନାରେ ବିଳମ୍ବକୁ ଏହାର କାରଣ ବୋଲି ଦର୍ଶାଇଥିଲେ । ଉତ୍ତରଟି ଗ୍ରହଣୀୟ ନଥିଲା, ଯେହେତୁ ଆର୍ଏଫ୍‌ସିଟିଏଲ୍ଏଆର୍ଏ ଅଧିନିୟମର ଧାରା 14 ଅନୁଯାୟୀ ଏକ ନୂତନ ଏସ୍ଆଇଏ ଅଧ୍ୟୟନ କରାଯିବା ଉଚିତ୍ ଥିଲା ।

ସୁପାରିଶ 3.1: ଜମି ଅଧିଗ୍ରହଣ କାରଣରୁ ପ୍ରଭାବିତ/ ବିସ୍ତାପିତ ହେବାକୁ ଥିବା ଜନସଂଖ୍ୟା ଚିହ୍ନଟ ପାଇଁ ସାମାଜିକ ପ୍ରଭାବ ମୂଲ୍ୟାଙ୍କନ ଅଧ୍ୟୟନ ଗୁରୁତ୍ୱପୂର୍ଣ୍ଣ ହୋଇଥିବା କାରଣରୁ ସମସ୍ତ ଆବଶ୍ୟକ ମାମଲାରେ ଆକ୍ଷୋଭିତ ହେବା ଉଚିତ୍ ଏବଂ ଜମି ଅଧିଗ୍ରହଣ ପାଇଁ ପ୍ରାଥମିକ ବିଜ୍ଞପ୍ତି ଧାର୍ଯ୍ୟ ସମୟ ମଧ୍ୟରେ ଜାରି ହେବା ଉଚିତ୍ । ସାମାଜିକ ପ୍ରଭାବ ମୂଲ୍ୟାଙ୍କନ ଅଧ୍ୟୟନର ପରିଚାଳନା କରାଯାଇ ନଥିବା କ୍ଷେତ୍ରରେ ଉତ୍ତରଦାୟିତ୍ୱ ଧାର୍ଯ୍ୟ କରାଯିବା ଉଚିତ୍ ।

²⁰ କୋଭିଡ୍-19 ମହାମାରୀ ହେତୁ ପ୍ରତ୍ୟାଶିତ ଘଟଣା ଭାବରେ ଘୋଷଣା କରାଯାଇଥିବା 88 ଦିନର ଅବଧି (5 ମଇ 2021 ରୁ 31 ଜୁଲାଇ 2021) ଧାର୍ଯ୍ୟ ଅବଧି ସହିତ ଯୋଗ କରାଯାଇଛି

3.4 ଜମି ଅଧିଗ୍ରହଣ ପାଇଁ ଗ୍ରାମସଭାର ପୂର୍ବ ସମ୍ମତି

ଭାରତୀୟ ସମ୍ବିଧାନର ଧାରା 243, ଗ୍ରାମସଭାକୁ ଗ୍ରାମ ସମନ୍ଧୀୟ ଭୋଟର ତାଲିକାରେ ପଞ୍ଜୀକୃତ ହୋଇଥିବା ବ୍ୟକ୍ତିଙ୍କୁ ନେଇ ଏକ ସଂସ୍ଥା ଭାବରେ ବ୍ୟାଖ୍ୟା କରିଛି । ଆରବିଏସିଏଲ୍‌ଏଆର ଆଧିନିୟମର ଧାରା 41 ଅନୁଯାୟୀ, ଅନୁସୂଚିତ ଅଞ୍ଚଳରେ କୌଣସି ଜମି ଅଧିଗ୍ରହଣ କିମ୍ବା ହସ୍ତାନ୍ତରଣ କ୍ଷେତ୍ରରେ, ଉପଯୁକ୍ତ ସ୍ତରରେ²¹ ସଂପୂର୍ଣ୍ଣ ଗ୍ରାମସଭା କିମ୍ବା ପଞ୍ଚାୟତ କିମ୍ବା ସମ୍ଭାଗୀକୃତ ଜିଲ୍ଲା ପରିଷଦର ପୂର୍ବ ସମ୍ମତି, ଆରବିଏସିଏଲ୍‌ଏଆର ଆଧିନିୟମ, 2013 ର ଧାରା 11 ଅନୁଯାୟୀ ପ୍ରାଥମିକ ବିଜ୍ଞପ୍ତି ପ୍ରକାଶ ପାଇବା ପୂର୍ବରୁ ପ୍ରାପ୍ତ ହେବା ଉଚିତ୍ । ଅଧିକତ୍ତ୍ୱ, ଅନୁସୂଚିତ ଅଞ୍ଚଳକୁ ପଞ୍ଚାୟତ ସମ୍ପ୍ରଦାନଣ (ପିଇଏସ୍‌ଏ) ଆଧିନିୟମ 1996 ର ଧାରା 4 ରେ ପ୍ରାବଧାନ ଅଛି ଯେ ବିକାଶମୂଳକ ପ୍ରକଳ୍ପ ପାଇଁ ଅନୁସୂଚିତ ଅଞ୍ଚଳରେ ଜମି ଅଧିଗ୍ରହଣ କରିବା ପୂର୍ବରୁ ଗ୍ରାମସଭା ବା ଉପଯୁକ୍ତ ସ୍ତରରେ ପଞ୍ଚାୟତର ପରାମର୍ଶ ନିଆଯିବ ।

ଆରବିଏସ୍ ବିଭାଗର ନିର୍ଦ୍ଦେଶ (ଜାନୁଆରୀ 2018) ଅନୁଯାୟୀ, ଏଲ୍‌ଏଓ/ ଏସ୍‌ଏଲ୍‌ଏଓ/ ଏସ୍‌ଏଲ୍‌ଏ, ଏବଂ ଆରଆରଓଙ୍କୁ ଏସ୍‌ଆଇଏ ଅଧିକାରୀଙ୍କୁ ସମାପ୍ତ ହେବାର 15 ଦିନ ମଧ୍ୟରେ ଏବଂ ପ୍ରାଥମିକ ବିଜ୍ଞପ୍ତି ପ୍ରକାଶ ପାଇବା ପୂର୍ବରୁ ଗ୍ରାମସଭାର ସମ୍ମତି ହାସଲ କରିବାକୁ ପଡ଼ିବ । ଗ୍ରାମସଭା ବୈଠକ ଆୟୋଜନ ପାଇଁ ଏଲ୍‌ଏଓ/ ଏସ୍‌ଏଲ୍‌ଏଓ/ ଏସ୍‌ଏଲ୍‌ଏ ଏବଂ ଆରଆରଓ ସମ୍ପୂର୍ଣ୍ଣ ରୁଲ୍ ଉନ୍ମୁଦ୍ଧନ ଅଧିକାରୀ/ ସରପଞ୍ଚଙ୍କୁ ଅନୁରୋଧ କରିବାକୁ ହେବ ।

ଛଅଟି ନମୁନା ଜିଲ୍ଲା ମଧ୍ୟରୁ ଚାରିଟିରେ ଗ୍ରାମସଭା ବୈଠକ ଆୟୋଜିତ ନକରି ଜମି ଅଧିଗ୍ରହଣ, ଗ୍ରାମସଭାର ମତକୁ ଅବମାନନା, ଆବଶ୍ୟକ କୋରମ୍ ବିନା ଗ୍ରାମସଭାର ସମ୍ମତି ହାସଲ କରିବା, ପ୍ରାଥମିକ ବିଜ୍ଞପ୍ତି ପ୍ରକାଶ ପାଇବା ପରେ ଗ୍ରାମସଭା ବୈଠକ କରିବା ଭଳି ଅନିୟମିତତା ଦେଖାଦେଇଥିଲା ଯାହା **ସାରଣୀ 3.5** ରେ ବିସ୍ତୃତ ଭାବରେ ଦର୍ଶାଯାଇଛି ।

ସାରଣୀ 3.5: ପରାମ୍ପରା ଯାଞ୍ଚ ହୋଇଥିବା ଏଲ୍‌ଏଓ/ଏସ୍‌ଏଲ୍‌ଏଓ/ଏସ୍‌ଏଲ୍‌ଏରେ ପରିଚାଳନା କରାଯାଇଥିବା ଗ୍ରାମସଭା ବୈଠକ ଗୁଡ଼ିକର ଅବଲୋକନ

ଜିଲ୍ଲା	ଗ୍ରାମସଭା ବୈଠକ ଅନୁଷ୍ଠିତ ହେବାକୁ ଥିବା ଏଲ୍‌ଏଓ/ଏସ୍‌ଏଲ୍‌ଏଓ/ଏସ୍‌ଏଲ୍‌ଏ ସଂଖ୍ୟା	ପ୍ରକୃତରେ ଅନୁଷ୍ଠିତ ହୋଇ ଥିବା ଗ୍ରାମସଭା ବୈଠକ ସଂଖ୍ୟା	ଅନୁଷ୍ଠିତ ହୋଇନଥିବା ଗ୍ରାମସଭା ବୈଠକ ସଂଖ୍ୟା	ଆବଶ୍ୟକ କୋରମ୍ ବିନା ଅନୁଷ୍ଠିତ ଜିଏସ୍ ବୈଠକ ଗୁଡ଼ିକର ସଂଖ୍ୟା	ଗ୍ରାମସଭାର ମତକୁ ଅଣଦେଖା କରି ଜମି ଅଧିଗ୍ରହଣ କରାଯାଇଥିଲା	ଧାରା 11 ଅନୁଯାୟୀ ପ୍ରାଥମିକ ବିଜ୍ଞପ୍ତି ପ୍ରକାଶ ପାଇବା ପରେ ଜମି ଅଧିଗ୍ରହଣ ମାମଲାଗୁଡ଼ିକର ସଂଖ୍ୟା ଯେଉଁଠାରେ ଗ୍ରାମସଭା ବୈଠକ ଅନୁଷ୍ଠିତ ହୋଇଥିଲା
କଳାହାଣ୍ଡି	5	1	4	-	-	-
କେନ୍ଦୁଝର	59	59	-	-	-	-
କୋରାପୁଟ	93	59	34	24	-	10
ମୟୂରଭଞ୍ଜ	39	37	2	-	-	-
ନବରଙ୍ଗପୁର	1	1	-	-	-	-
ସୁନ୍ଦରଗଡ଼	97	64	33	-	29	-
ମୋଟ	294	221	73	24	29	10

(ଉତ୍ସ: ପରାମ୍ପରା ଯାଞ୍ଚ ହୋଇଥିବା ଏଲ୍‌ଏଓ/ଏସ୍‌ଏଲ୍‌ଏଓ/ଏସ୍‌ଏଲ୍‌ଏର କାର୍ଯ୍ୟାଳୟର ରେକର୍ଡ)

3.4.1 ଗ୍ରାମସଭା ବୈଠକ ବିନା ଜମି ଅଧିଗ୍ରହଣ

ସାରଣୀ 3.6 ରେ ବିସ୍ତୃତ ଭାବରେ ଦର୍ଶାଯାଇଥିବା 297.4886 ଏକର ଜମି ଅଧିଗ୍ରହଣ ମାମଲାରେ ଗ୍ରାମସଭାର ସମ୍ମତି ପ୍ରାପ୍ତ କରାଯାଇନଥିଲା ।

²¹ ଗ୍ରାମସଭା ବିବ୍ୟୟନ ନଥିବା କିମ୍ବା ଗଠନ ହୋଇନଥିବା କ୍ଷେତ୍ରରେ ପଞ୍ଚାୟତ କିମ୍ବା ସମ୍ଭାଗୀକୃତ ଜିଲ୍ଲା ପରିଷଦର ସମ୍ମତି ପ୍ରାପ୍ତ କରାଯିବ

ସାରଣୀ 3.6: ଗ୍ରାମସଭାର ସମ୍ପତ୍ତି ପ୍ରାପ୍ତ ହୋଇନଥିବା ଏଲଏ ମାମଲା

ଜିଲ୍ଲା	ପ୍ରକଳ୍ପ	ଏଲଏ ମାମଲାଗୁଡ଼ିକର ସଂଖ୍ୟା	ଜମି ପରିମାଣ ଏକରରେ	ଜମି ଅଧିଗ୍ରହଣର ଅବଧି
କୋରାପୁଟ	ଟିଏମଆଇପି	34	37.36	2017-22
ସୁନ୍ଦରଗଡ଼	ଡାଳଚେର-ବିମଲାଗଡ଼ ରେଳ ଲିଙ୍କ ପ୍ରକଳ୍ପ (ଟିବିଆର୍ଏଲ୍‌ପି)	29	247.64	ନଭେମ୍ବର-ଡିସେମ୍ବର 2021
	ରାସ୍ତା ଏବଂ ପୋଲ ନିକଟକୁ ରାସ୍ତା ପାଇଁ	4	4.1736	ଅକ୍ଟୋବର 2018 ରୁ ଅପ୍ରେଲ 2022
କଳାହାଣ୍ଡି	ଆର୍‌ଆଇପି	4	7.02	ଜୁନ୍ 2017 ରୁ ଅଗଷ୍ଟ 2018
ମୟୂରଭଞ୍ଜ	ରାସ୍ତା ଏବଂ ପୋଲ ନିକଟକୁ ରାସ୍ତା ପାଇଁ	2	1.295	ମାର୍ଚ୍ଚ ରୁ ଡିସେମ୍ବର 2021
	ମୋଟ	73	297.4886	

(ଉତ୍ସ: ପରାକ୍ଷା ଯାଞ୍ଚ ହୋଇଥିବା ଏଲଏ/ଏସଏଲଏ ଏଓ କାର୍ଯ୍ୟାଳୟର ରେକର୍ଡ)

ଅତିର୍କ ଲକ୍ଷ୍ୟ କଲେ ଯେ:

- ଟିଏମଆଇପି କ୍ଷେତ୍ରରେ, ଏସଏଲଏ ଏବଂ ଆର୍‌ଆର୍‌ଓ, 37.36 ଏକର ଜମି ଅଧିଗ୍ରହଣ ପାଇଁ ଗ୍ରାମସଭା ବୈଠକ ନକରି, ଫେବୃଆରୀ 2016 ରୁ ଜାନୁଆରୀ 2021 ମଧ୍ୟରେ ଆର୍‌ଏଫ୍‌ସିଟିଏଲଏଆର୍‌ଆର୍‌ଏ ଅଧିନିୟମର ଧାରା 11 ଅନୁଯାୟୀ ପ୍ରାଥମିକ ବିଜ୍ଞପ୍ତି ଜାରି କରିଥିଲେ । ସମାନ ଗ୍ରାମରେ ବିଭିନ୍ନ ଜମି ଅଧିଗ୍ରହଣ ପାଇଁ ଏକରୁ ନଅ ବର୍ଷ ପୂର୍ବେ କରାଯାଇଥିବା ଗ୍ରାମସଭା ବୈଠକ ଆଧାରରେ ପ୍ରାଥମିକ ବିଜ୍ଞପ୍ତି ଜାରି କରାଯାଇଥିଲା । ଏହା ଏକ ଅନିୟମିତତା ସୃଷ୍ଟି କରିଥିଲା, କାରଣ ଏହି ପ୍ରାଥମିକ ବିଜ୍ଞପ୍ତି ଗୁଡ଼ିକ ଜାରି କରିବା ପାଇଁ ବିଭିନ୍ନ ଗ୍ରାମସଭା ବୈଠକର ନିଷ୍ପତ୍ତି ବ୍ୟବହୃତ ହୋଇଥିଲା ।
- ଟିବିଆର୍‌ଏଲ୍‌ପି କ୍ଷେତ୍ରରେ, ଅତିର୍କ ପାଇଁ ଦିଆଯାଇଥିବା ଜମି ଅଧିଗ୍ରହଣ କେସ୍ ରେକର୍ଡରେ ଗ୍ରାମସଭା ବୈଠକ ପରିଚାଳନା ସମ୍ବନ୍ଧରେ କୌଣସି ଉଲ୍ଲେଖ ନଥିଲା କିମ୍ବା ଗ୍ରାମସଭା ବୈଠକର ନିଷ୍ପତ୍ତିର ନକଲ ଯାଞ୍ଚ ପାଇଁ ଅତିର୍କକୁ ଦିଆଯାଇ ନଥିଲା ।
- ଅବଶିଷ୍ଟ ପ୍ରକଳ୍ପଗୁଡ଼ିକ କ୍ଷେତ୍ରରେ, ଜମି ଅଧିଗ୍ରହଣ ପାଇଁ ଗ୍ରାମସଭା ବୈଠକ ଅନୁଷ୍ଠିତ ହୋଇନଥିଲା ।

ଅତିର୍କ ଲକ୍ଷ୍ୟ କଲେ ଯେ, ଗ୍ରାମସଭାର ସମ୍ପତ୍ତି ବିନା, ପିଇଏସ୍‌ଏ ଏବଂ ତା ସହିତ ଆର୍‌ଏଫ୍‌ସିଟିଏଲଏଆର୍‌ଆର୍‌ଏ ଅଧିନିୟମର ଥିବା ବ୍ୟବସ୍ଥାର ଉଲ୍ଲଙ୍ଘନ କରି ଉକ୍ତ ଜମି ଅଧିଗ୍ରହଣ କରାଯାଇଥିଲା, ଯେଉଁଥିପାଇଁ ଏହି ଅନୁସୂଚିତ ଅଞ୍ଚଳର ଅଧିବାସୀମାନେ ପିଇଏସ୍‌ଏ ଏବଂ ଆର୍‌ଏଫ୍‌ସିଟିଏଲଏଆର୍‌ଆର୍‌ଏ ଅଧିନିୟମରେ ବ୍ୟବସ୍ଥିତ ଆଇନଗତ ସୁରକ୍ଷାରୁ ବଞ୍ଚିତ ହୋଇଥିଲେ ।

ଉତ୍ତରରେ, ଟିଏମଆଇପିର ଏସଏଲଏ ଏବଂ ଆର୍‌ଆର୍‌ଓ ବ୍ୟକ୍ତ କରିଥିଲେ (ଅକ୍ଟୋବର 2022) ଯେ, ଗ୍ରାମସଭା ବୈଠକ ପାଞ୍ଚ ରୁ ସାତ ବର୍ଷ ପୂର୍ବେ ସେହି ଗ୍ରାମରେ ପୂର୍ବରୁ ଅଧିଗ୍ରହଣ ସମୟରେ କରାଯାଇଥିଲା । ସେହି ସମୟରେ ଗ୍ରାମବାସୀଙ୍କୁ ମୌଖିକ ଭାବରେ ଜଣାଯାଇଥିଲା ଯେ ଯଦି କୌଣସି ସମୟରେ ଅତିରିକ୍ତ ଜମି ଆବଶ୍ୟକ ହୁଏ, ତେବେ ଏହି ସମ୍ପତ୍ତି ସଂଲଗ୍ନ କରାଯିବ । ଉତ୍ତର ଯୁକ୍ତିସଙ୍ଗତ ନଥିଲା, କାରଣ ପ୍ରତ୍ୟେକ ଜମି ଅଧିଗ୍ରହଣ ମାମଲା ପାଇଁ ଗ୍ରାମସଭା ବୈଠକ କରାଯିବାର ଥିଲା, ଯାହା ହୋଇନଥିଲା । ଅଧିକତ୍ତ୍ୱ, ବିଭିନ୍ନ ଜମି ଅଧିଗ୍ରହଣ ମାମଲାରେ ପୂର୍ବରୁ ଦିଆଯାଇଥିବା ଗ୍ରାମସଭାର ସହମତିକୁ ବିଭିନ୍ନ ଶକ୍ତ ଜମି ଅଧିଗ୍ରହଣ ପାଇଁ ଗ୍ରାମସଭା ଦ୍ୱାରା ଦିଆଯାଇଥିବା ସମ୍ପତ୍ତି ରୂପରେ ସଂଲଗ୍ନ କରିବା ଅନିୟମିତ ଥିଲା ।

ଏସ୍‌ଏଲ୍‌ଏଓ, ଟିବିଆର୍‌ଏଲ୍‌ପି କହିଲେ ଯେ, ଆର୍‌ଏଫ୍‌ସିଟିଏଲ୍‌ଏଆର୍‌ଆର୍ ଅଧିନିୟମ, 2013 ର ଧାରା 11 ଅନୁଯାୟୀ ପ୍ରାଥମିକ ବିଜ୍ଞପ୍ତି ପ୍ରକାଶ ପାଇବା ପୂର୍ବରୁ ଗ୍ରାମସଭା ବୈଠକ କରାଯାଇଥିଲା, କିନ୍ତୁ ମାମଲା ରେକର୍ଡଗୁଡ଼ିକ ସହଜରେ ଚିହ୍ନଟ ହୋଇପାରି ନଥିଲା ।

ସିଧାସଳଖ କ୍ରୟ ମାଧ୍ୟମରେ ସଡ଼କ ଏବଂ ବ୍ରିଜ୍ ନିକଟକୁ ରାସ୍ତାର ଅଧିଗ୍ରହଣ ମାମଲାରେ ଏଲ୍‌ଏଓ, ସୁନ୍ଦରଗଡ଼ କହିଲେ (ଡିସେମ୍ବର 2022) ଯେ, ମଇ 2016²² ରେ ଜାରି କରାଯାଇଥିବା ଆରଡିଏମ୍ ବିଭାଗ ବିଜ୍ଞପ୍ତି ଅନୁଯାୟୀ ବ୍ୟକ୍ତିଗତ ଜମି ସିଧାସଳଖ କ୍ରୟ କରାଯାଇଥିଲା । ଉତ୍ତର ଯୁକ୍ତିଯୁକ୍ତ ନଥିଲା କାରଣ ବିଜ୍ଞପ୍ତିରେ ଏସ୍‌ଆଇଏ ଅଧିକାର ରିପୋର୍ଟର ମୂଲ୍ୟାଙ୍କନ କରିବା ପାଇଁ ଜିଲ୍ଲା ସ୍ତରୀୟ ସ୍ୱତନ୍ତ୍ର ବହୁମୁଖୀ ବିଶେଷଜ୍ଞ ଗୋଷ୍ଠୀର ଗଠନ ସମ୍ବନ୍ଧରେ ଉଲ୍ଲେଖ ଥିଲା ଏବଂ ଏହା ବ୍ୟକ୍ତିଗତ ଜମି କ୍ରୟ ସହିତ ଜଡ଼ିତ ନଥିଲା । ଅଧିକତ୍ତ୍ୱ, ଜମି ଅଧିଗ୍ରହଣ ସଂପର୍କରେ ଜାରି ହୋଇଥିବା କୌଣସି ବିଜ୍ଞପ୍ତି ଆଇନ ଅନୁମୋଦିତ ହେବା ଆବଶ୍ୟକ ଥିଲା ।

3.4.2 ଆବଶ୍ୟକ କୋରମ୍ ବିନା ଗ୍ରାମସଭାର ସମ୍ମତି ହାସଲ କରିବା

ଓଡ଼ିଶା ଆର୍‌ଏଫ୍‌ସିଟିଏଲ୍‌ଏଆର୍‌ଆର୍ ନିୟମ, 2016, ଜମି ଅଧିଗ୍ରହଣ ପାଇଁ ଗ୍ରାମସଭା ବୈଠକ ଆୟୋଜିତ କରିବା ପାଇଁ କୋରମ୍ ଆବଶ୍ୟକତା ଉପରେ ନୀରବ ରହିଥିଲା । କିନ୍ତୁ, ଭାରତ ସରକାରଙ୍କ ଆର୍‌ଏଫ୍‌ସିଟିଏଲ୍‌ଏଆର୍‌ଆର୍ (ସାମାଜିକ ପ୍ରଭାବ ଆକଳନ ଏବଂ ସମ୍ମତି) 2014 ର ନିୟମ 17 ରେ ବ୍ୟବସ୍ଥା ଅଛି ଯେ, ଗ୍ରାମସଭାର ସମ୍ମତି ହାସଲ ପାଇଁ ଗ୍ରାମସଭାର ମୋଟ ସଦସ୍ୟଙ୍କ ଅତିକମରେ 50 ପ୍ରତିଶତର କୋରମ୍ ଆବଶ୍ୟକ ଏବଂ ସର୍ତ୍ତ ରହିବ ଯେ, ଗ୍ରାମସଭାର ମୋଟ ମହିଳା ସଦସ୍ୟଙ୍କ ଏକ ତୃତୀୟାଂଶ ମଧ୍ୟ ଗ୍ରାମସଭା ବୈଠକରେ ଉପସ୍ଥିତ ରହିବେ ।

ଅତିଳ୍ପ ଲକ୍ଷ୍ୟ କଲା ଯେ କୋରାପୁଟ ଏବଂ ନବରଙ୍ଗପୁର ଜିଲ୍ଲାର ଜିଲ୍ଲାପାଳମାନେ ଜୟପୁର-ନବରଙ୍ଗପୁର ଏବଂ ଜୟପୁର-ମାଲକାନଗିରି ନୂତନ ବ୍ରଡ଼ ଗେଜେଟ୍ ରେଲ ସଂଯୋଗ ପ୍ରକଳ୍ପ ବାବଦରେ 41 ଏଲ୍‌ଏ ମାମଲାରେ, 871.246 ଏକର ଜମି ଅଧିଗ୍ରହଣ ପାଇଁ ଆର୍‌ଏଫ୍‌ସିଟିଏଲ୍‌ଏଆର୍‌ଆର୍ ଅଧିନିୟମ, 2013 ର ଧାରା 11 ଅନୁଯାୟୀ ପ୍ରାଥମିକ ବିଜ୍ଞପ୍ତି ଜାରି କରିଥିଲେ (ଅପ୍ରେଲ 2021 ରୁ ଜୁଲାଇ 2022) । ସମ୍ପୂର୍ଣ୍ଣ ଗ୍ରାମସଭା ଦ୍ୱାରା ଦିଆଯାଇଥିବା ସମ୍ମତି ଆଧାରରେ ପ୍ରାଥମିକ ବିଜ୍ଞପ୍ତି ଜାରି କରାଯାଇଥିଲା । ଅତିଳ୍ପ, ସମସ୍ତ 41 ଏଲ୍‌ଏ ମାମଲାରେ ଭୋଟର ତାଲିକା ସହିତ ଗ୍ରାମସଭା ପ୍ରକ୍ରିୟାରେ ଉପସ୍ଥିତ/ ଦସ୍ତଖତ କରିଥିବା ସଦସ୍ୟଙ୍କ ସଂଖ୍ୟାର ତୁଳନା କରିଥିଲେ । 24 ଏଲ୍‌ଏ ମାମଲା (58 ପ୍ରତିଶତ) ରେ ଅତିଳ୍ପ ଲକ୍ଷ୍ୟ କରିଥିଲା ଯେ ଗ୍ରାମସଭା ବୈଠକରେ ଉପସ୍ଥାନର ହାର ଆବଶ୍ୟକ 50 ପ୍ରତିଶତ ବିପକ୍ଷରେ ମାତ୍ର 0.30 ରୁ 8.80 ପ୍ରତିଶତ ଥିଲା ଯାହା **ପରିଶିଷ୍ଟ 3.1** ରେ ଦର୍ଶାଯାଇଛି । ଗ୍ରାମସଭାର ମୋଟ ମହିଳା ସଦସ୍ୟଙ୍କ ଏକ ତୃତୀୟାଂଶ ଅଂଶ ଗ୍ରହଣ ମଧ୍ୟ ସୁନିଶ୍ଚିତ କରାଯାଇ ନଥିଲା । ଏହିପରି, ଆବଶ୍ୟକ କୋରମ୍ ଅଭାବରୁ ଗ୍ରାମସଭାର ସମ୍ମତି ବୈଧ ନଥିଲା । ତେବେ ଅଧିକାଂଶ ଗ୍ରାମସଭା ସମ୍ମତି ଆଧାରରେ ଉଭୟ ଜିଲ୍ଲାର ଜିଲ୍ଲାପାଳମାନେ ପ୍ରାଥମିକ ବିଜ୍ଞପ୍ତି ଜାରି କରିଥିଲେ ।

ଜୟପୁର-ନବରଙ୍ଗପୁର ଏବଂ ଜୟପୁର-ମାଲକାନଗିରି ନୂତନ ବ୍ରଡ଼ ଗେଜେଟ୍ ରେଲ ସଂଯୋଗ ପ୍ରକଳ୍ପର ଏସ୍‌ଏଲ୍‌ଏଓ, ଆବଶ୍ୟକ କୋରମ୍ ବିନା ଗ୍ରାମସଭାର ସମ୍ମତି ସମ୍ବନ୍ଧରେ କୌଣସି ନିର୍ଦ୍ଦିଷ୍ଟ ଉତ୍ତର ଦେଇନଥିଲେ ।

3.4.3 ଗ୍ରାମସଭା ବୈଠକର ମତାମତକୁ ଅବମାନନା କରି ପ୍ରାଥମିକ ବିଜ୍ଞପ୍ତି ଜାରି

ସୁନ୍ଦରଗଡ଼ ଜିଲ୍ଲାପାଳ, 64 ଏଲ୍‌ଏ ମାମଲାରେ 1,528.91 ଏକର ଜମି ଅଧିଗ୍ରହଣ ପାଇଁ ଧାରା 11 ଅନୁଯାୟୀ ପ୍ରାଥମିକ ବିଜ୍ଞପ୍ତି ଜାରି କରିଥିଲେ (ମାର୍ଚ୍ଚ 2018 ରୁ ଡିସେମ୍ବର 2021) । 355.525 ଏକର ଜମି ଅଧିଗ୍ରହଣ ସହିତ ଜଡ଼ିତ 32 ଟି ମାମଲାରେ ଗ୍ରାମସଭା ଆଲୋଚନା ଅତିଳ୍ପ ଉପଲବ୍ଧ କରାଯାଇ ନଥିଲା । ଅବଶିଷ୍ଟ 32 ଏଲ୍‌ଏ ମାମଲା ମଧ୍ୟରୁ ସମ୍ପୂର୍ଣ୍ଣତା କେବଳ ତିନୋଟି ଏଲ୍‌ଏ²³ ମାମଲା 8.12 ଏକର ଜମି ଅଧିଗ୍ରହଣ ପାଇଁ ଗ୍ରାମସଭାର ସମ୍ମତି ଉପଲବ୍ଧ ଥିଲା । ଅବଶିଷ୍ଟ 29 ଟି ଏଲ୍‌ଏ ମାମଲାରେ ଚାରିଟି ପ୍ରକଳ୍ପ 1,165.265 ଏକର ଜମି

²² ବିଜ୍ଞପ୍ତି ସଂଖ୍ୟା.14158/ଆରଡିଏମ୍, ତାରିଖ 7 ମଇ 2016
²³ ଜମି ଅଧିଗ୍ରହଣ ମାମଲା ସଂଖ୍ୟା 47/18: ବୃହତ ଜଳସେଚନ ପ୍ରକଳ୍ପ ଏବଂ ଏଲ୍‌ଏ ମାମଲା ସଂଖ୍ୟା. 55/18 ଏବଂ 56/18: ଇସ୍‌ଏସ୍‌ଏଆର୍‌ ସ୍ଫାଲର ଖଣି ପ୍ରକଳ୍ପ

ଅଧିଗ୍ରହଣ ନିମନ୍ତେ ସମ୍ପୂର୍ଣ୍ଣ ଗ୍ରାମସଭା ମାନଙ୍କର ମତକୁ ଅବମାନନା କରି ପ୍ରାଥମିକ ବିଜ୍ଞପ୍ତି ଜାରି କରାଯାଇଥିଲା (ପରିଶିଷ୍ଟ 3.2) । ଅଧିକ ଯାଞ୍ଚରୁ ଅତିବ୍ ନିମ୍ନଲିଖିତ ବିଷୟକୁ ଲକ୍ଷ୍ୟ କରିଥିଲେ:

- 1012.725 ଏକର ଜମି ଅଧିଗ୍ରହଣ ସମ୍ପର୍କିତ 10 ଟି ମାମଲାରେ, ଦୁଇଟି ପ୍ରକଳ୍ପ ଯଥା- କାର୍ଯ୍ୟନିର୍ବାହୀ ଯତ୍ନା, ସଡ଼କ ଏବଂ ପୋଲ ବିଭାଜନ, ସୁନ୍ଦରଗଡ଼ଙ୍କ ଦ୍ୱାରା ଚାରି ଲେନ୍ ବିଶିଷ୍ଟ କୋଇଲା କରିଡର ରାସ୍ତା ଏବଂ ପୂର୍ବରୁ ମେସର୍ସ ଓସିଏଲ୍ ଇଣ୍ଡିଆ ଲିମିଟେଡ୍ ଭାବରେ ଜଣାଶୁଣା ତାଲମିଆ ସିମେଣ୍ଟ (ଭାରତ) ଲିମିଟେଡ୍ ଦ୍ୱାରା ଖଣି ସମ୍ପ୍ରଦାନ ପାଇଁ ଜମି ଅଧିଗ୍ରହଣକୁ ସଂପୂର୍ଣ୍ଣ ଗ୍ରାମ ସଭା ବିରୋଧ କରିଥିଲେ । ତେବେ ଗ୍ରାମସଭାର ମତକୁ ଅଣଦେଖା କରି ସୁନ୍ଦରଗଡ଼ର ଜିଲ୍ଲାପାଳଙ୍କ ଦ୍ୱାରା ପ୍ରାଥମିକ ବିଜ୍ଞପ୍ତି ଜାରି କରାଯାଇଥିଲା । ଏହିପରି ଗୋଟିଏ ଗ୍ରାମ ସଭା ନିଷ୍ପତ୍ତିର ନମୁନା ଚିତ୍ର 3.1 ରେ ଦର୍ଶାଯାଇଛି ।

ପ୍ରତିଛବି 3.1: କୁକୁଡ଼ା ଗ୍ରାମର ଗ୍ରାମସଭାର ନିଷ୍ପତ୍ତି

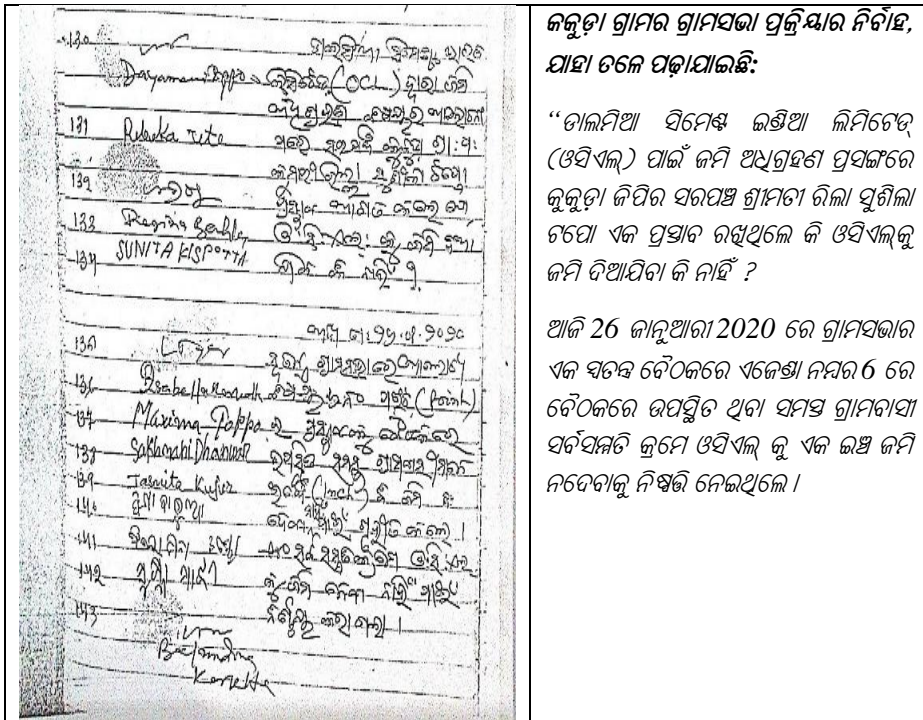

- ଇଅଟି ଜମି ଅଧିଗ୍ରହଣ ମାମଲାରେ²⁴ 37.05 ଏକର ଜମି ଅଧିଗ୍ରହଣ ପାଇଁ ଗ୍ରାମସଭାରେ କୌଣସି ସହମତି ହୋଇନଥିଲା । ଗ୍ରାମସଭା ବୈଠକରେ ଉପସ୍ଥିତ ସମସ୍ତଙ୍କୁ ସ୍ପଷ୍ଟ କରିବା ପାଇଁ ସରକାରୀ ଅଧିକାରୀ/ ପ୍ରକଳ୍ପ ପ୍ରସାରକଙ୍କ ଉପସ୍ଥିତି ନ ଥିବାରୁ ଗ୍ରାମସଭା ବୈଠକରେ କେବଳ ପ୍ରକଳ୍ପ ଉପରେ ଆଲୋଚନା କରାଯାଇଥିଲା କିମ୍ବା ବୈଠକ ସୁଗତ ରଖାଯାଇଥିଲା ।

²⁴ ଏଲ୍‌ଏ ମାମଲା ସଂଖ୍ୟା 24/18: ସରେଇକେଲା, 25/18: ବନ୍ଦପାଲି, 36/18: ସୁରଡ଼ା, 37/18: ନିଆଲିପାଲି, 38/18: ଜମରମହୁଲ୍ ଏବଂ 53/18 ଛାତ୍ର

ପ୍ରତିଛବି 3.2: ଛାଡ଼ି ଗ୍ରାମର ଗ୍ରାମସଭା ନିଷ୍ପତ୍ତି

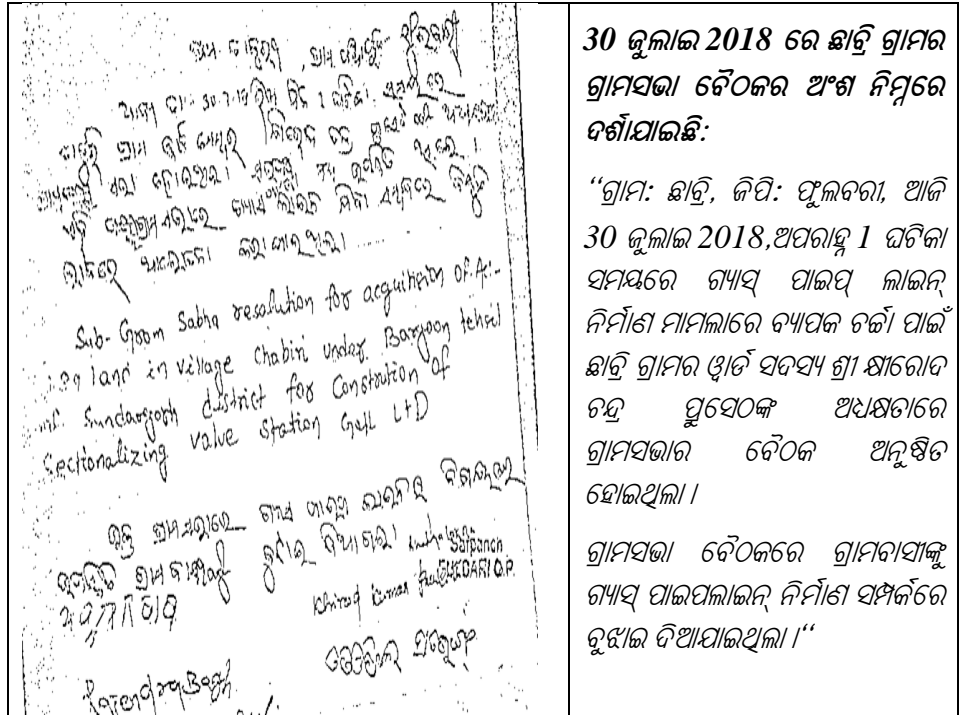

30 ଜୁଲାଇ 2018 ରେ ଛାଡ଼ି ଗ୍ରାମର ଗ୍ରାମସଭା ବୈଠକର ଅଂଶ ନିମ୍ନରେ ଦର୍ଶାଯାଇଛି:

“ଗ୍ରାମ: ଛାଡ଼ି, ଜିପି: ପୁଲବରା, ଆଜି 30 ଜୁଲାଇ 2018, ଅପରାହ୍ନ 1 ଘଟିକା ସମୟରେ ଗ୍ୟାସ୍ ପାଇପ୍ ଲାଇନ୍ ନିର୍ମାଣ ମାମଲାରେ ଗ୍ୟାପକ ଚର୍ଚ୍ଚା ପାଇଁ ଛାଡ଼ି ଗ୍ରାମର ପ୍ରାର୍ଥ ସଦସ୍ୟ ଶ୍ରୀ କ୍ଷୀରୋଦ ଚନ୍ଦ୍ର ପୁସେଠଙ୍କ ଅଧିକାରରେ ଗ୍ରାମସଭାର ବୈଠକ ଅନୁଷ୍ଠିତ ହୋଇଥିଲା ।

ଗ୍ରାମସଭା ବୈଠକରେ ଗ୍ରାମବାସୀଙ୍କୁ ଗ୍ୟାସ୍ ପାଇପ୍ ଲାଇନ୍ ନିର୍ମାଣ ସମ୍ପର୍କରେ ବୁଝାଇ ଦିଆଯାଇଥିଲା ।”

- 115.49 ଏକର ଜମି ଅଧିଗ୍ରହଣ ସମ୍ପର୍କିତ 13 ଟି ମାମଲାରେ²⁵ ସମ୍ପୂର୍ଣ୍ଣ ଗ୍ରାମସଭା ଜମି ଅଧିଗ୍ରହଣ ପାଇଁ ସର୍ତ୍ତମୂଳକ ସହାୟତା ପ୍ରଦାନ କରିଥିଲେ । ସର୍ତ୍ତ ଗୁଡ଼ିକ ମଧ୍ୟରେ ଏକର ପିଛା 70 ଲକ୍ଷ ଟଙ୍କା ହାରରେ କ୍ଷତିପୂରଣ ପ୍ରଦାନ, ପ୍ରଦୃଷ୍ଟ ନିୟନ୍ତ୍ରଣ ପଦକ୍ଷେପ ଗ୍ରହଣ, ଚିକିତ୍ସା କେନ୍ଦ୍ର, ବିଦ୍ୟାଳୟ, ଲାଇବ୍ରେରୀ, ନଳ କୂପ, ମନ୍ଦିର, ବିଗ୍ରାମ ଗୃହର ନବୀକରଣ, ପାନୀୟ ଜଳ ଏବଂ ରାସ୍ତା ଆଲୋକର ବ୍ୟବସ୍ଥା, ପୋଖରୀର ନବୀକରଣ, ରୋଜଗାରର ବ୍ୟବସ୍ଥା, ରାସ୍ତା ପାର୍ଶ୍ୱ ବୃକ୍ଷରୋପଣ, ଇତ୍ୟାଦି ଅନ୍ତର୍ଭୁକ୍ତ ଥିଲା ।

ଗ୍ରାମସଭାର ମତକୁ ଅବମାନନା କରି ଜମି ଅଧିଗ୍ରହଣ ଅନିୟମିତ ଥିଲା । ଆହୁରି ମଧ୍ୟ, ଅନୁସୂଚିତ ଅଞ୍ଚଳର ଅଧିବାସୀମାନେ ସେମାନଙ୍କର ଜମି ଅଧିଗ୍ରହଣ ସମ୍ପର୍କରେ ପିଇଏସ୍ ଏବଂ ଆର୍ଏଫ୍‌ସିଟିଏଲ୍‌ଏଆର୍‌ଆର୍ ଅଧିନିୟମରେ ବ୍ୟବସ୍ଥିତ ଆଇନଗତ ସୁରକ୍ଷାରୁ ବଞ୍ଚିତ ହୋଇଥିଲେ ।

ସୁନ୍ଦରଗଡ଼ ଜିଲ୍ଲାପାଳଙ୍କ ପ୍ରତିକ୍ରିୟା ପ୍ରାପ୍ତ ହୋଇନଥିଲା (ଫେବୃଆରୀ 2024) ।

3.4.4 ପ୍ରାଥମିକ ବିଜ୍ଞପ୍ତି ପ୍ରକାଶ ପାଇବା ପରେ ଏବଂ କୋରମ୍ ବିନା ଗ୍ରାମସଭା ପରିଚାଳନା

ଜିଲ୍ଲାପାଳ, କୋରାପୁଟ, ଛଅଟି ପ୍ରକଳ୍ପ ପାଇଁ 10 ଟି ଜମି ଅଧିଗ୍ରହଣ ମାମଲାରେ, ଗ୍ରାମସଭା ବୈଠକ କରିବା ପୂର୍ବର 71,897 ଏକର ଜମି ଅଧିଗ୍ରହଣ ପାଇଁ ଆର୍ଏଫ୍‌ସିଟିଏଲ୍‌ଏଆର୍‌ଆର୍ ଅଧିନିୟମର ଧାରା 11 ଅନୁଯାୟୀ ପ୍ରାଥମିକ ବିଜ୍ଞପ୍ତି ଜାରି କରିଥିଲେ ଯାହା **ସାରଣୀ 3.7** ରେ ବିସ୍ତୃତ ଭାବରେ ଦର୍ଶାଯାଇଛି ।

²⁵ ଏଲ୍‌ଏ ମାମଲା ସଂଖ୍ୟା 02/17: କଳାମେଘ, 03/17: ଲାଇକେରା, 04/17: ଛୁଆବାହାଲ, 05/17: କନକତୋରା, 26/18: ତୁଡୁକା, 28/18: ବରପାଲି, 29/18: ମହିକାନୀ, 30/18: ବଡ଼ବାଙ୍ଗ, 31/18: ବିଜଡ଼ିହି, 32/18: ଅଁଳାବାହାଲ, 33/18: ଶ୍ରୀଭୁବନପୁର, 34/18 ବୁଡେଲକାଣୀ ଏବଂ 40/18: ବ୍ରାହ୍ମଣୀପଲ୍ଲୀ)

ସାରଣୀ 3.7: ଜମି ଅଧିଗ୍ରହଣ ମାମଲା ଯେଉଁଠାରେ ପ୍ରାଥମିକ ବିଜ୍ଞପ୍ତି ପ୍ରକାଶ ପାଇବା ପରେ ଗ୍ରାମସଭା ଅନୁଷ୍ଠିତ ହୋଇଥିଲା

ଏଲ୍ ଏଓ	ଅଧିଗ୍ରହଣର ଉଦ୍ଦେଶ୍ୟ	ଏଲ୍ ଏ ମାମଲା ସଂଖ୍ୟା	ପରିମାଣ (ଏକରରେ)	ପ୍ରାଥମିକ ବିଜ୍ଞପ୍ତି ଜାରି କରାଯାଇଥିବାର ତାରିଖ	ଗ୍ରାମସଭା ବୈଠକର ତାରିଖ	ଗ୍ରାମସଭା ବୈଠକରେ ଯୋଗ ଦେଇଥିବା ସଦସ୍ୟଙ୍କ ଶତକଡ଼ା ହାର
ଏଲ୍ ଏଓ କୋରାପୁଟ	ଆଡ଼ମୁଣ୍ଡା କ୍ଷୁଦ୍ର ଜଳସେଚନ ପ୍ରକଳ୍ପ	4	46.37	16-06-22	28-10-22	1.50 ରୁ 9.09
	ବାଘ୍ରା କ୍ଷୁଦ୍ର ଜଳସେଚନ ପ୍ରକଳ୍ପ	1	0.390	08-02-22	06-06-22	ରିଜୋଲ୍ୟୁସନ୍ ଉପଲବ୍ଧ ନଥିଲା
	ଜଗମୁଣ୍ଡା କ୍ଷୁଦ୍ର ଜଳସେଚନ ପ୍ରକଳ୍ପ	1	10.650	23-05-22	08-06-22	3.60
	ପେଟୁଜୋଡ଼ିନାଲା କ୍ଷୁଦ୍ର ଜଳସେଚନ ପ୍ରକଳ୍ପ	2	9.19	08-02-22	07-07-22	2.34
	ଗୁନପର କ୍ଷୁଦ୍ର ଜଳସେଚନ ପ୍ରକଳ୍ପ	1	4.750	08-02-22	07-06-22	1.04
ଏଲ୍ ଏଓ- ତଥା- ଚହସିଲଦାର, ଲକ୍ଷ୍ମୀପୁର, କୋରାପୁଟ	କୋରାପୁଟ ସିଙ୍ଗାପୁର ରୋଡ଼ ଟ୍ରେନ୍, ଲାଇନର ଦ୍ଵିଗୁଣିତ	1	0.547	02-11-21	28-04-22	4.46
	ମୋଟ	10	71.897			

(ଉତ୍ସ: ପରୀକ୍ଷା ଯାଞ୍ଚ ହୋଇଥିବା ଜମି ଅଧିଗ୍ରହଣ ଅଧିକାରୀଙ୍କ କାର୍ଯ୍ୟାଳୟର ରେକର୍ଡ)

ଅଧିକ ଯାଞ୍ଚରୁ ଜଣାପଡ଼ିଲା ଯେ ଗ୍ରାମସଭା ବୈଠକ କୋରମ୍ ବିନା କରାଯାଇଥିଲା, ଗ୍ରାମସଭା ବୈଠକରେ ଜମି ଅଧିଗ୍ରହଣ ପ୍ରସାରକୁ ପ୍ରତ୍ୟାଖ୍ୟାନ କରାଯାଇଥିଲା କିମ୍ବା ସଂକଳ୍ପଗୁଡ଼ିକରେ ସ୍ଵଳ୍ପ ଭାବରେ ପ୍ରକଳ୍ପ ପାଇଁ ସମ୍ମତିର ଏକ ବିବୃତ୍ତି ଉଲ୍ଲେଖ ନଥିଲା, ଯାହାଫଳରେ, ସେଗୁଡ଼ିକ ବୈଧ ନଥିଲା । ଆଡ଼ମୁଣ୍ଡା ଏବଂ ପେଟୁଜୋଡ଼ିନାଲା କ୍ଷୁଦ୍ର ଜଳସେଚନ ପ୍ରକଳ୍ପ (ଏମ୍ଆଇପି) ସମ୍ବନ୍ଧରେ ଗ୍ରାମସଭା ସଂକଳ୍ପରେ ପ୍ରକଳ୍ପର ନାମ ମଧ୍ୟ ଉଲ୍ଲେଖ ନଥିଲା । ଆଡ଼ମୁଣ୍ଡା କ୍ଷୁଦ୍ର ଜଳସେଚନ ପ୍ରକଳ୍ପ ପାଇଁ 15.81 ଏକର ଜମି ଅଧିଗ୍ରହଣ ପାଇଁ ଆୟୋଜନ କରାଯାଇଥିବା ଫୁଲବେଡ଼ା ଗ୍ରାମର ଗ୍ରାମସଭାର ନିଷ୍ପତ୍ତିର ନକଲ ନିମ୍ନରେ ଦର୍ଶାଯାଇଛି:

ପ୍ରତିଛବି 3.3: ଫୁଲବେଡ଼ା ଗ୍ରାମର ଗ୍ରାମସଭା ନିଷ୍ପତ୍ତି

ଅଂଶ - 'ଖ' ଗ୍ରାମ ସଭା ପ୍ରସ୍ତାବ ନିମନ୍ତେ ଫର୍ମାଟ୍
(PART-B- FORMAT FOR GRAMA SABHA RESOLUTION)
 (ନିୟମ ୧୭ ର ଉପ ନିୟମ (୬) ଦୃଷ୍ଟ୍ୟ)

ଆମେ କୋରାପୁଟ ଜିଲ୍ଲାର ଦଶମକପୁର ତହସିଲ/ତାଲୁକାର ଫୁଲବେଡ଼ା ପଞ୍ଚାୟତ ମଧ୍ୟରେ ଥିବା ଫୁଲବେଡ଼ା ଗ୍ରାମ ସଭାର ନିମ୍ନ ସାକ୍ଷରକାରୀ ସଦସ୍ୟମାନେ ଏହା ଉଲ୍ଲେଖ କରିବାକୁ ଚାହୁଁ ଯେ, ପ୍ରମାଣପତ୍ର, ପ୍ରଶାସନ ଏବଂ ଅଧିକାରୀଙ୍କ ଦ୍ୱାରା ଯୋଗାଯାଉଥିବା ତଥ୍ୟ ଉପରେ ପର୍ଯ୍ୟବେଶିତ । ଯଦି ଏପରି ତଥ୍ୟ ଅସଂପୂର୍ଣ୍ଣ କିମ୍ବା ଅସଠିକ ହୋଇଥାଏ କିମ୍ବା ଯଦି କୌଣସି ସମ୍ପତ୍ତିକୁ ଧମକ, ବଢ଼ିକତା କିମ୍ବା ଅଣ ପ୍ରତିନିଧିତ୍ୱ କରିଥାରେ ଗ୍ରହଣ କରାଯାଇଥାଏ, ଏହା ଅସିଦ୍ଧ ଅଟେ । ଏହାର ଉପରେ, ଏହି ଗ୍ରାମ ସଭା ଏତଦ୍ ଦ୍ୱାରା ପ୍ରମାଣ କରୁଛି ଯେ ପ୍ରସ୍ତାବିତ ପ୍ରକଳ୍ପ ପ୍ରତି ଏହା ସମ୍ପତ୍ତି ପ୍ରଦାନ କରୁଛି/ସମ୍ପତ୍ତି ହେବା ନିମନ୍ତେ ପ୍ରତ୍ୟାଖାନ କରୁଛି, ଯାହା ନିମ୍ନ ଲିଖିତକୁ ଅବଲୁକ୍ତ କରେ-

Ac. 15. 51ଏକର ଘରୋଇ ଜମିର ଅଧିଗ୍ରହଣ
 ପ୍ରକଳ୍ପ ପ୍ରତିଏକର ସରକାରୀ ଜମିର ହସ୍ତାନ୍ତରଣ
 ପ୍ରକଳ୍ପ ପ୍ରତିଏକର ଜଙ୍ଗଲ ଜମିର ହସ୍ତାନ୍ତର
 ଆବଶ୍ୟକକାରୀ ସଂସ୍ଥା.....ନିମ୍ନ ସମ୍ପତ୍ତି ସାମାଜିକ ଲାଭବିକରଣ ପଦକ୍ଷେପ ଏବଂ କ୍ଷତିପୂରଣ, ଅଭିଯାନ ଏବଂ ପୁନଃବସତି ଉପକାରର ସଂରକ୍ଷଣକୁ ସଂଯୋଗ କରାଯାଇଛି ।

ଗ୍ରାମ ସଭା, ଆହୁରି ମଧ୍ୟ ଉଲ୍ଲେଖ କରୁଛି ଯେ, କୌଣସି ସମ୍ପତ୍ତି, ଏହାର ସମସ୍ତ ବାସିନ୍ଦାଙ୍କ ପ୍ରତି ନିୟନ୍ତ୍ରଣାଧୀନ ଅଟେ, ଯେଉଁମାନେ ଜଙ୍ଗଲ ଜମି ଉପରେ ବ୍ୟକ୍ତିଗତ କିମ୍ବା ସାମ୍ପ୍ରଦାୟିକ ସବୁ ବହନ କରନ୍ତି, ଯାହାକୁ ସେମାନେ ଦାଖଲ କରୁଛନ୍ତି, ଯାହାକି ଯେ କୌଣସି ପ୍ରକାର ଜଙ୍ଗଲ ପ୍ରଦ୍ୟ ଉପରେ ଅଧିକାର ବହନ କରନ୍ତି (ଟିପ୍ପଣୀ- ଏହା ଏହି ଗ୍ରାମ ସଭା ଦ୍ୱାରା ପୃଥକ ଭାବେ ପ୍ରମାଣିତ କରାଯିବ) ।

 ସରପଞ୍ଚ
 ଆଇବିଏମ୍‌ସିଏ ଗ୍ରା.ସ.

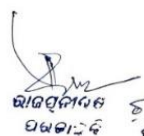
 ଗ୍ରାମ ସଭା ସଦସ୍ୟମାନଙ୍କର ଚାରିଖ ଏବଂ ସାକ୍ଷର/ବୁଝାଳି ବିନ୍ଦୁ ପ୍ରସ୍ତାବର ଗ୍ରହଣ ଉପରେ, ପଦବ୍ୟାପାର, ଜିଲ୍ଲା ଅଧିକାରୀଙ୍କ ସାକ୍ଷର ଏବଂ ଚାରିଖ

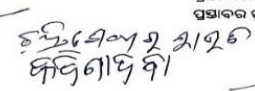
 ସରପଞ୍ଚ
 ଗ୍ରାମ ସଭା

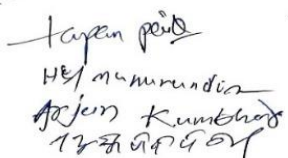
 Sarpanch
 Sarpanch
 Sarpanch

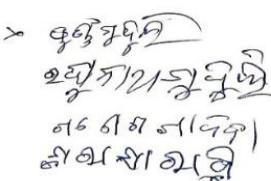
 Sarpanch
 Sarpanch
 Sarpanch

ଖାଲି ଛଡ଼ାଯାଇଥିବା ପ୍ରକଳ୍ପର ନାମ

ଏହିପରି ଭାବରେ, ଅନେକ କ୍ଷେତ୍ରରେ ଜମି ଅଧିଗ୍ରହଣ ଦୃଷ୍ଟିକୋଣରୁ ଗ୍ରାମସଭା ନିଷ୍ପତ୍ତି ବୈଧ ନଥିଲା । ପ୍ରାଥମିକ ବିଜ୍ଞପ୍ତି ଜାରି କରିବା ପାଇଁ ଗ୍ରାମସଭାର ସମ୍ପତ୍ତି ନପାଇବା ସମୟରେ ସଂପୂର୍ଣ୍ଣ ଏଲଏଓ କୌଣସି ନିର୍ଦ୍ଦିଷ୍ଟ ଉତ୍ତର ପ୍ରଦାନ କରିନଥିଲେ ।

ଏହିପରି ଭାବରେ, ସମ୍ପୂର୍ଣ୍ଣ ଜିଏସ୍‌ର ସହମତି ପ୍ରାପ୍ତ ନକରି, କିମ୍ବା ସେମାନଙ୍କର ମତାମତକୁ ଅବମାନନା କରି, କିମ୍ବା ଆବଶ୍ୟକ କୋରମ୍ ବିନା ସେମାନଙ୍କ ସମ୍ପତ୍ତି ହାସଲ କରି କିମ୍ବା ଧାରା 11 ଅନୁଯାୟୀ ପ୍ରାଥମିକ ବିଜ୍ଞପ୍ତି ପ୍ରକାଶ ପାଇବା ପରେ ସେମାନଙ୍କ ସମ୍ପତ୍ତି ହାସଲ କରି ଜମି ଅଧିଗ୍ରହଣ କରାଯାଇଥିଲା ।

ସୁପାରିଶ 3.2: ଗ୍ରାମସଭା ଆଲୋଚନାରେ ତୁଟି ଯଥା, ଗ୍ରାମସଭା ପରିଚାଳନା ନକରି ଜମି ଅଧିଗ୍ରହଣ କରିବା, ଗ୍ରାମସଭାର ମତାମତ ପ୍ରାପ୍ତ ନକରିବା, ଜିଏସ୍‌ର ସହମତି ବିନା ଜମି ଅଧିଗ୍ରହଣ ଏବଂ ପ୍ରକଳ୍ପ ଗୁଡ଼ିକର ନାମ ପ୍ରକାଶ ନକରି ଗ୍ରାମସଭା ସଦସ୍ୟମାନଙ୍କର ଦସ୍ତଖତ ପ୍ରାପ୍ତ କରିବା ପାଇଁ ବିଭାଗ, ସଂପୂର୍ଣ୍ଣ ଅଧିକାରୀଙ୍କୁ ଉତ୍ତରଦାୟୀ କରିପାରନ୍ତି ।

ଅଧ୍ୟାୟ 4

ବଜାର ମୂଲ୍ୟ ଆକଳନ ଏବଂ କ୍ଷତିପୂରଣ
ଦେୟ

ଅଧ୍ୟାୟ 4

ବଜାର ମୂଲ୍ୟ ଆକଳନ ଏବଂ କ୍ଷତିପୂରଣ ପ୍ରଦାନ

ଜମି ମାଲିକଙ୍କ ସ୍ୱାର୍ଥ ରକ୍ଷା ପାଇଁ ବଜାର ମୂଲ୍ୟର ଆକଳନ ପ୍ରଣାଳୀ ଏବଂ କ୍ଷତିପୂରଣ ପ୍ରଦାନ ପ୍ରକ୍ରିୟା ଆରମ୍ଭ କରିବାକୁ ଏଲ୍‌ଏଆର୍‌ଆର୍ ଅଧିନିୟମ, 2013 ରେ ବିଶେଷ ଭାବରେ ଦର୍ଶାଯାଇଛି । ତେବେ, ଜମିର ବଜାର ମୂଲ୍ୟ ଆକଳନ ସହିତ କ୍ଷତିପୂରଣ ପ୍ରଦାନରେ ଏହି ବ୍ୟବସ୍ଥାକୁ ପାଳନ କରାଯାଉ ନଥିବାର ଉଦାହରଣ ଦେଖିବାକୁ ମିଳିଛି । ଏ ସଂକ୍ରାନ୍ତରେ ଗୁରୁତ୍ୱପୂର୍ଣ୍ଣ ଅତିରିକ୍ତ ପର୍ଯ୍ୟବେକ୍ଷଣ ନିମ୍ନରେ ଦର୍ଶାଯାଇଛି:

- ପରୀକ୍ଷା ଯାଞ୍ଚ ହୋଇଥିବା 203 ଟି ଜମି ଅଧିଗ୍ରହଣ ମାମଲା ମଧ୍ୟରୁ, ଅଧିଗ୍ରହଣ ପାଇଁ ବିଜ୍ଞପ୍ତି ପ୍ରକାଶ ପାଇଥିବା 74 (36 ପ୍ରତିଶତ) ମାମଲାରେ ସଂଲଗ୍ନ ଗ୍ରାମ ଗୁଡ଼ିକରେ ଥିବା ଜମିର ବିକ୍ରୟ ତଥ୍ୟ ବଜାର ମୂଲ୍ୟ ନିର୍ଣ୍ଣୟ ପାଇଁ ମିଳିନଥିଲା । 43.48 ଏକର ଜମି ଅଧିଗ୍ରହଣ ସହିତ ଜଡ଼ିତ, ଛଅଟି ଅଧିଗ୍ରହଣ ମାମଲାରେ ଅତିରିକ୍ତ ଜମିର ମୂଲ୍ୟ 10.07 କୋଟି ଟଙ୍କା ଅବମୂଲ୍ୟାୟନ ଆକଳନ କରିଛି ।
- ଗୋଟିଏ ମାମଲାରେ ବେଞ୍ଚମାର୍କ ମୂଲ୍ୟ ଆଖପାଖ ଗାଁର ସମାନ ଶ୍ରେଣୀର ଜମିର ହାରାହାରି ବିକ୍ରି ମୂଲ୍ୟ ଠାରୁ ଅଧିକ ହୋଇଥିଲେ ମଧ୍ୟ ବଜାର ମୂଲ୍ୟ ନିର୍ଣ୍ଣୟ ପାଇଁ ବିଚାର କରାଯାଇ ନଥିଲା । ଫଳରେ କ୍ଷତିପୂରଣ ରାଶିକୁ 5.27 କୋଟି ଟଙ୍କା କମ୍ ଆକଳନ କରାଯାଇଥିଲା ।
- ଯରୋଇ ସଂସ୍ଥା ପାଇଁ ଜମି ଅଧିଗ୍ରହଣ ପାଇଁ ଜମି ମାଲିକଙ୍କ ଦ୍ୱାରା ସହମତି କ୍ଷତିପୂରଣ ରାଶି ମିଳିପାରି ନଥିଲା । ଏଡ଼ବ୍ୟୁଟି, ଜମିର ମୂଲ୍ୟ ନିର୍ଣ୍ଣୟ ଅନୁଚିତ୍ କେ୍ରେ କରାଯାଇଥିଲା, ଯାହାଫଳରେ, କ୍ଷତିପୂରଣ ବାବଦକୁ 63.76 କୋଟି ଟଙ୍କା କମ୍ ପ୍ରଦାନ କରାଯାଇଥିଲା ।
- ଅଧିନିୟମର ବ୍ୟବସ୍ଥା ଅନୁଯାୟୀ ଅତିରିକ୍ତ ବଜାର ମୂଲ୍ୟର ଗଣନା କରାଯାଇ ନଥିଲା, ଯାହାଫଳରେ 120 ମାମଲାରେ 1061.109 ଏକର ଜମି ଅଧିଗ୍ରହଣ ପାଇଁ କ୍ଷତିପୂରଣ ବାବଦରେ 4.03 କୋଟି ଟଙ୍କା କମ୍ କରାଯାଇଥିଲା ।
- 3,055.583 ଏକର ଜମି ଅଧିଗ୍ରହଣ ଜଡ଼ିତ 179 ଟି ମାମଲାରେ ଜମି ରେକର୍ଡ୍ ସଂଶୋଧନ ନ ହେବା କାରଣରୁ 120.94 କୋଟି ଟଙ୍କାର କ୍ଷତିପୂରଣ ରାଶି ପ୍ରଦାନ କରାଯାଇ ପାରି ନଥିଲା ।
- 114 ଟି ଜମି ଅଧିଗ୍ରହଣ ମାମଲାରେ 2,449.594 ଏକର ଜମିକୁ 83 ପ୍ରତିଶତ କ୍ଷତିପୂରଣ ଦେବା ପରେ ଭୌତିକ ରୂପେ ଦଖଲକୁ ନିଆଯାଇଥିଲା, ଯଦିଓ ଏହି ଜମିର ଭୌତିକ ଦଖଲ ନେବା ପାଇଁ ସମ୍ପୂର୍ଣ୍ଣ ଅର୍ଥ ପ୍ରଦାନ କରାଯିବାର ଥିଲା ।
- ସରକାର 57.453 ଏକର ଜମିକୁ କୌଣସି ଜମି ଅଧିଗ୍ରହଣ ପ୍ରକ୍ରିୟା ଆରମ୍ଭ ନକରି ଏବଂ ଆକଳନଗତ ବ୍ୟବସ୍ଥାକୁ ଅଣଦେଖା କରି ତଥା କ୍ଷତିପୂରଣ ବାବଦରେ କୌଣସି ଅର୍ଥ ପ୍ରଦାନ ନକରି ଅଧିକାରକୁ ନେଇଥିଲେ ।

4.1 ଜମିର ବଜାର ମୂଲ୍ୟ ନିର୍ଦ୍ଧାରଣ

ଉପଯୁକ୍ତ କ୍ଷତିପୂରଣ ଏବଂ ଜମି ଅଧିଗ୍ରହଣ ପୁନର୍ବିାସ ଏବଂ ପୁନଃଅଧିଆନ ହେବାର ଫେବୃଆରୀ 2014 ର ଆରଡିଏମ୍ ନିର୍ଦ୍ଦେଶ ସହିତ ପଠିତ ଆରଏଫ୍‌ସିଟିଏଲ୍‌ଏଆରଏଲ୍ ଅଧିନିୟମ, 2013 ର ଧାରା 26 ଅନୁଯାୟୀ, ଜିଲ୍ଲାପାଳମାନେ, ଜମିର ବଜାର ମୂଲ୍ୟ ନିର୍ଦ୍ଧାରଣ ଓ ଆକଳନ କରିବାରେ ନିମ୍ନରେ ଥିବା ସବୁଠାରୁ ଅଧିକ ମୂଲ୍ୟକୁ ଗ୍ରହଣ କରିବା ଆବଶ୍ୟକ ଥିଲା:

- ଜମି ଥିବା ଅଞ୍ଚଳରେ ବିକ୍ରୟ ଦଲିଲ ବା ବିକ୍ରୟ ରାଜିନାମା ପଞ୍ଜିକରଣ ପାଇଁ, ଭାରତୀୟ ଷ୍ଟାମ୍ପ ଆଇନ, 1899 ରେ ନିର୍ଦ୍ଧାରିତ ବଜାର ମୂଲ୍ୟ କିମ୍ବା ଅନୁମୋଦିତ ବେଞ୍ଚ ମାର୍କ ମୂଲ୍ୟ²⁶ (ବିଏମଭି) ଅନୁସାରେ ଜମିର ବଜାର ମୂଲ୍ୟ ଯାହା ବି ଅଧିକ ହେବ କିମ୍ବା
- ଗତ ତିନି ବର୍ଷ ମଧ୍ୟରେ, ନିକଟତମ ଗ୍ରାମ କିମ୍ବା ନିକଟତମ ଆଖପାଖରେ ଅବସ୍ଥିତ ସମାନ ପ୍ରକାର ଜମି ପାଇଁ ହାରାହାରି ବିକ୍ରୟ ମୂଲ୍ୟ କିମ୍ବା
- ଧାରା 2 ର ଉପଧାରା (2) ଅନୁଯାୟୀ, ଘରୋଇ କମ୍ପାନୀ ପାଇଁ ଜମି ଅଧିଗ୍ରହଣ ମାମଲାରେ, ଅତି କମରେ 80 ପ୍ରତିଶତ ପ୍ରଭାବିତ ପରିବାର , ସେମାନଙ୍କ ଜମି ଅଧିଗ୍ରହଣ ପାଇଁ ସମ୍ମତି ଦେବା ଦରକାର ଏବଂ ସେମାନଙ୍କ ଠାରୁ କ୍ଷତିପୂରଣ ରାଶି ପାଇଁ ମଧ୍ୟ ସହମତି ନେବା ଦରକାର ।

ଜମି ମାଲିକ ଜମିର ବଜାର ମୂଲ୍ୟ ବ୍ୟତୀତ, ଜମି ସହିତ ସଂଲଗ୍ନ²⁷ ସଂପତ୍ତିର ମୂଲ୍ୟ ବାବଦରେ ଗୁଣନ କାରକ²⁸ ପାଇଁ ବିକ୍ଷେପ ଜାରି ହେବା ପର ଠାରୁ କ୍ଷତିପୂରଣ ପ୍ରଦାନ କରିବା ତାରିଖ ପର୍ଯ୍ୟନ୍ତ ମଧ୍ୟବର୍ତ୍ତୀ ଅବଧି ପାଇଁ, ବାର୍ଷିକ 12 ପ୍ରତିଶତ ହାରରେ ସୋଲାଟିୟମ୍²⁹ ଏବଂ ଅତିରିକ୍ତ ବଜାର ମୂଲ୍ୟ ପାଇବାକୁ ହକ୍‌ଦାର । ବଜାର ମୂଲ୍ୟର ଆକଳନ ଏବଂ କ୍ଷତିପୂରଣ ପ୍ରଦାନ ପ୍ରକ୍ରିୟାକୁ **ଋଚି 4.1** ରେ ଦର୍ଶାଯାଇଛି ।

ଋଚି 4.1: ଜମିର ବଜାର ମୂଲ୍ୟର ନିର୍ଦ୍ଧାରଣ ପ୍ରକ୍ରିୟା

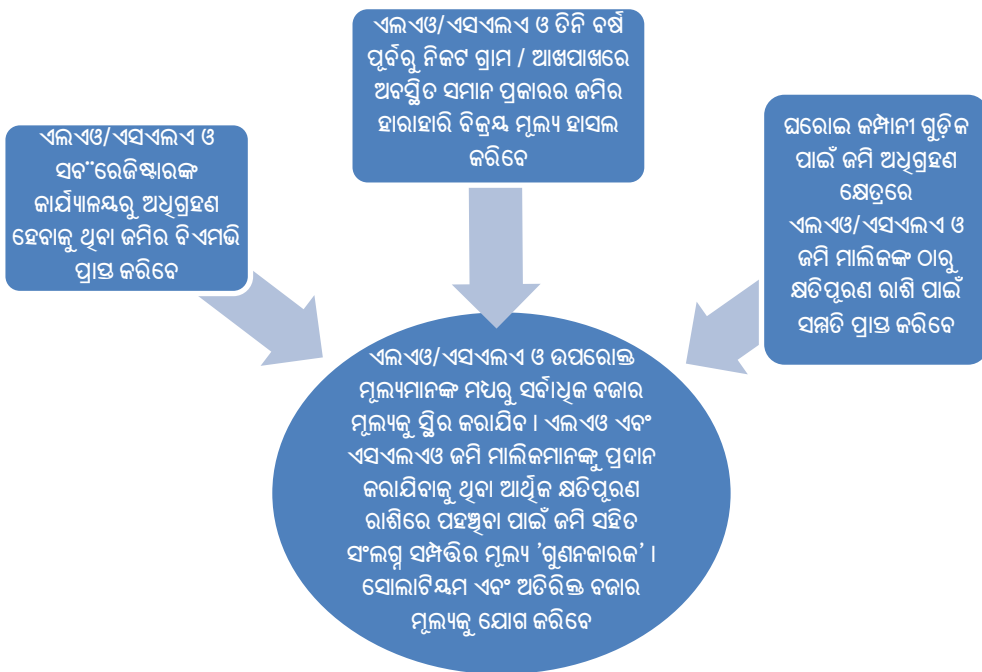

²⁶ ଓଡ଼ିଶା ଷ୍ଟାମ୍ପ ନିୟମ 1952 ଅନୁଯାୟୀ ସରକାର ଦ୍ୱାରା ନିର୍ଦ୍ଧାରିତ ଫ୍ଲୋର ପ୍ରାଇସ୍ ସମୟ ସମୟରେ ସଂଶୋଧିତ । ଏହାକୁ ସରକାର ପ୍ରତି ଦୁଇ ବର୍ଷରେ ଥରେ ସଂଶୋଧନ କରିଛନ୍ତି

²⁷ ଜମିରେ ଠିଆ ହୋଇଥିବା ଗଛ, କୂପ , କାଞ୍ଚା ଆଦିର ମୂଲ୍ୟ

²⁸ ନିକଟସ୍ଥ ସହରାଞ୍ଚଳ ଠାରୁ ଦୂରତାକୁ ବିଚାରକୁ ନେଇ ବଜାର ମୂଲ୍ୟକୁ ଏକ ରୁ ଦୁଇ ପର୍ଯ୍ୟନ୍ତ ଏକକାର ପର୍ଯ୍ୟନ୍ତ ଗୁଡ଼ିକ ଗୁଣିତ ହୋଇଥାଏ

²⁹ କ୍ଷତିପୂରଣ ଦେବାକୁ ନିର୍ଦ୍ଧାରଣ କରିବା ପରେ ଅତିମ ପୁରସ୍କାରରେ ପହଞ୍ଚିବା ପାଇଁ କ୍ଷତିପୂରଣ ରାଶିର 100 ପ୍ରତିଶତର ସମାନ ଏକ ସୋଲାଟିୟମ୍ ଯୋଡ଼ାଯାଏ

ଅତିରିକ୍ତ ଭାବେ ପରୀକ୍ଷାମୂଳକ ଜିଲ୍ଲାରେ 3,190.068 ଏକର ଜମି ଅଧିଗ୍ରହଣ ସମ୍ପର୍କିତ 203 ଏଲ.ଏ ମାମଲାରେ କ୍ଷତିପୂରଣ ରାଶିକୁ ଯାଞ୍ଚ କରିଥିଲା ଏବଂ ଜମିର ମୂଲ୍ୟାଙ୍କନରେ ତ୍ରୁଟି ପରିଲକ୍ଷିତ ହୋଇଥିଲା, ଯାହା ନିମ୍ନରେ ସାରଣୀଭୁକ୍ତ:

ସାରଣୀ 4.1: ପରୀକ୍ଷା ଯାଞ୍ଚ କରାଯାଇଥିବା ଏଲ.ଏ ମାମଲା ଗୁଡ଼ିକରେ ବଜାର ମୂଲ୍ୟ ଆକଳନର ସମୀକ୍ଷା

ଜିଲ୍ଲା	ପାସ୍ ହୋଇଥିବା କ୍ଷତିପୂରଣ ରାଶି (ନଂ/ ଜମି ଏକରରେ)	ମାମଲା ସଂଖ୍ୟା, ଯେଉଁଠି ସଂଲଗ୍ନ ଗ୍ରାମର ବିକ୍ରି ତଥ୍ୟକୁ ବିଚାରକୁ ନିଆଯାଇ ନଥିଲା	ବିଏମ୍‌ଭି ଠାରୁ କମ୍ କ୍ଷତିପୂରଣ ରାଶି ଥିବା ମାମଲା ସଂଖ୍ୟା	କ୍ଷତିପୂରଣ ରାଶିର ସହମତି ପ୍ରାପ୍ତ ନକରି ସମାଧାନ ହୋଇଥିବା ମାମଲାର ସଂଖ୍ୟା	କ୍ଷତିପୂରଣ ବଜାର ମୂଲ୍ୟର କମ୍ ନିର୍ଦ୍ଧାରଣ ହୋଇଥିବା ମାମଲା ସଂଖ୍ୟା
କଳାହାଣ୍ଡି	8/125.64	-	-	3	-
କେଉଁଝର	45/561.878	4	-	-	44
କୋରାପୁଟ	41/210.00	2	-	-	-
ମୟୂରଭଞ୍ଜ	37/1527.35	-	-	-	7
ନବରଙ୍ଗପୁର	1/0.74	-	-	-	-
ସୁନ୍ଦରଗଡ଼	71/764.46	68	1	2	69
ମୋଟ	203/3,190.068	74	1	5	120

(ଉତ୍ସ: ପରୀକ୍ଷା ଯାଞ୍ଚ ହୋଇଥିବା ଏଲ.ଏ/ଏସ୍.ଏଲ.ଏ କାର୍ଯ୍ୟାଳୟ ଗୁଡ଼ିକର ରେକର୍ଡ)

ଜମି ମାଲିକମାନଙ୍କୁ ଦିଆଯିବାକୁ ଥିବା କ୍ଷତିପୂରଣର ପରିମାଣ ନିର୍ଣ୍ଣୟ କରିବା ପାଇଁ ଏସ୍.ଏଲ.ଏ/ଏଲ.ଏ ମାନଙ୍କ ଦ୍ୱାରା ଆରବିଏସିଏଲଏଆରଏଆର ଅଧିନିୟମ, 2013 ର ଧାରା 26 ର ଉଲ୍ଲେଖ ହୋଇଥିବାର ଉଦାହରଣ, ଅତିରିକ୍ତ ତନଶୁ ହୋଇଥିବା 203ଟି ଏଲ.ଏ ମାମଲାଗୁଡ଼ିକରେ ଜଣାଗଲା ଯାହା ପରବର୍ତ୍ତୀ ଅନୁକ୍ରମରେ ଆଲୋଚନା କରାଯାଇଛି ।

4.1.1 ନିକଟବର୍ତ୍ତୀ ଗ୍ରାମଗୁଡ଼ିକର ବିକ୍ରି ତଥ୍ୟକୁ ଅଣଦେଖା କରି ଜମିର ବଜାର ମୂଲ୍ୟ ନିର୍ଦ୍ଧାରଣ

ଆରବିଏସିଏଲଏଆରଏଆର, ଅଧିନିୟମ 2013 ର ଧାରା 26 ଅନୁଯାୟୀ ବିଏମ୍‌ଭି ସହିତ ରୁଜନା କରିବା ପାଇଁ ନିକଟବର୍ତ୍ତୀ ଗ୍ରାମ କିମ୍ବା ନିକଟସ୍ଥ ଅଞ୍ଚଳରେ ଅବସ୍ଥିତ ସମାନ ପ୍ରକାର ଜମି ପାଇଁ ହାରାହାରି ବିକ୍ରି ମୂଲ୍ୟ ସଂଗ୍ରହ କରିବାକୁ ହେବ ଏବଂ ଏ ଦୁଇଟି ମଧ୍ୟରେ ସବୁଠାରୁ ଅଧିକ କ୍ଷତିପୂରଣ ହାର ହିସାବରେ ନିଆଯିବ । ଯାଞ୍ଚ ହୋଇଥିବା ତିନୋଟି ଜିଲ୍ଲାରେ (କେଉଁଝର, ସୁନ୍ଦରଗଡ଼ ଓ କୋରାପୁଟ) ଚାରିଗୋଟି ଏଲ.ଏ/ଏସ୍.ଏଲ.ଏ³⁰ ଦ୍ୱାରା ହୋଇଥିବା 753.14 ଏକର ଜମି ଅଧିଗ୍ରହଣରେ, ଜମିର ବଜାର ମୂଲ୍ୟ ଆକଳନ ସମୟରେ ଆଖପାଖ ଗାଁରେ ବିକ୍ରି ତଥ୍ୟଗୁଡ଼ିକୁ ହାସଲ/ ବିଚାରକୁ ନିଆଯାଇନଥିଲା । ଅତିରିକ୍ତ ଅବଲୋକନ କଲା ଯେ:

- 1.23 ଏକର ଜମି ଅଧିଗ୍ରହଣରେ ଚାରିଟି ଏଲ.ଏ ମାମଲାରେ, କେଉଁଝର ଏଲ.ଏ କେବଳ ବିଏମ୍‌ଭିକୁ ହିସାବକୁ ନେଇ ଏକର ପିଛା ଜମିର ବଜାର ମୂଲ୍ୟ 3.63 ଲକ୍ଷ ଟଙ୍କାରୁ 2.10 ଲକ୍ଷ ଟଙ୍କା ଧାର୍ଯ୍ୟ କରିଥିଲେ । ଏଲ.ଏ ସଂଲଗ୍ନ ଗ୍ରାମ ଗୁଡ଼ିକରେ ଥିବା ସମାନ ପ୍ରକାର ଜମିର ହାରାହାରି ବିକ୍ରି ମୂଲ୍ୟକୁ ଯାହାର ମୂଲ୍ୟ ଏକର ପିଛା 20 ଲକ୍ଷ ଟଙ୍କାରୁ 2.13 କୋଟି ଟଙ୍କା ଅର୍ଥାତ୍ ବିଏମ୍‌ଭି ଠାରୁ ଅଧିକ ଥିଲା, ବିଚାରକୁ ନେଇ ନଥିଲେ । ଫଳରେ ସଂପୃକ୍ତ ଜମି ମାଲିକଙ୍କୁ କ୍ଷତିପୂରଣ ବାବଦରେ 36.55 ଲକ୍ଷ ଟଙ୍କା କମ୍ ଦିଆଯାଇ ଥିଲା । ଏହା ଅତିରିକ୍ତ (ଡିସେମ୍ବର 2022) ରେ ଜଣାପଡ଼ିଲା ପରେ ଏଲ.ଏ ଜମିର ବଜାର ମୂଲ୍ୟ ହାରାହାରି ବିକ୍ରି ମୂଲ୍ୟ ଅନୁସାରେ ସଂଶୋଧନ (ଜାନୁଆରୀ 2023) କରିଥିଲେ ।
- ଟିବିଆରଏଲ୍‌ପି ପାଇଁ 29 ଏଲ.ଏ ମାମଲାରେ 247.64 ଏକର ଜମି ଅଧିଗ୍ରହଣରେ ଏସ୍.ଏଲ.ଏ, ଟିବିଆରଏଲ୍‌ପି କେବଳ ସଂପୃକ୍ତ ଗ୍ରାମଗୁଡ଼ିକରେ ପୂର୍ବ ତିନି ବର୍ଷରେ ଜମିର ହାରାହାରି ବିକ୍ରି ମୂଲ୍ୟକୁ ଅଧାର କରି ଏବଂ ସଂଲଗ୍ନ ଗ୍ରାମଗୁଡ଼ିକରେ ହାରାହାରି ବିକ୍ରି ମୂଲ୍ୟକୁ ଅଣଦେଖା କରି ଜମିର ବଜାର

³⁰ ଏଲ.ଏ, କେଉଁଝର: 4 ଟି ମାମଲା, 1.23 ଏକର; ଏଲ.ଏ, କୋରାପୁଟ :2 ଟି ମାମଲା, 14.31 ଏକର; ଏଲ.ଏ, ସୁନ୍ଦରଗଡ଼:39 ଟି ମାମଲା, 489.96 ଏକର ଏବଂ ଏସ୍.ଏଲ.ଏ, ଟିବିଆରଏଲ୍‌ପି: 29 ଟି ମାମଲା, 247.64 ଏକର

ମୂଲ୍ୟ ନିର୍ଦ୍ଧାରଣ କରିଥିଲେ । ଅତିବ୍ 5 ଟି ଏଲ ଏ ମାମଲାରେ 43.48 ଏକର ଜମିର ବଜାର ମୂଲ୍ୟ ନିର୍ଦ୍ଧାରଣକୁ ବିଶ୍ଳେଷଣ କରି ଦେଖିଲେ ଯେ, ଜମିର ବଜାର ମୂଲ୍ୟ ଏକର ପିଛା 1.10 ଲକ୍ଷ ଟଙ୍କାରୁ 1.75 ଲକ୍ଷ ଟଙ୍କା ଅର୍ଥାତ୍ ବିଏମଭି ସହ ସମାନ । ଏହି ଅନୁସାରେ କ୍ଷତିପୂରଣ ବାବଦକୁ 2.73 କୋଟି ଟଙ୍କା ପ୍ରଦାନ କରାଯାଇଥିଲା । ତେବେ, ଆଖପାଖ ଗାଁରେ ହାରାହାରି ବିକ୍ରି ମୂଲ୍ୟ ଏକର ପିଛା 1.60 ଲକ୍ଷ ଟଙ୍କାରୁ 18.10 ଲକ୍ଷ ଟଙ୍କା ମଧ୍ୟରେ ଥିଲା, ଯାହା ଆଧାରରେ କ୍ଷତିପୂରଣ ରାଶି 12.80 କୋଟି ଟଙ୍କା ହୋଇଥିଲା । ଏହିପରି ସେଠାରେ 10.07 କୋଟି ଟଙ୍କାର କ୍ଷତିପୂରଣ କମ୍ ନିର୍ଦ୍ଧାରଣ କରାଯାଇଥିଲା । କିଛି ଗ୍ରାମବାସୀ ବଜାର ମୂଲ୍ୟ କମ୍ ଦରରେ ନିର୍ଦ୍ଧାରଣ ହୋଇଥିବା ଅଭିଯୋଗ କରି ପ୍ରଦାନ କରାଯାଇଥିବା ଟଙ୍କାକୁ ନେବା ପାଇଁ ମନାକରିଦେଇଥିଲେ । ସୁନ୍ଦରଗଡ଼ ଜିଲ୍ଲାପାଳଙ୍କ³¹ ଅଧିକାରରେ ଗଠିତ ଏକ ଜିଲ୍ଲାସ୍ତରୀୟ କମିଟି କମ୍ ଭାଲ୍ୟୁଏସନ୍ ପ୍ରସଙ୍ଗକୁ ଅନୁଧ୍ୟାନ କରି କ୍ଷତିପୂରଣ ରାଶିକୁ ବୃଦ୍ଧି କରିବା ପାଇଁ ନିଷ୍ପତ୍ତି ନେଇଥିଲେ । ଏପରିକି ଜିଲ୍ଲାସ୍ତରୀୟ କମିଟି ସମ୍ପୂର୍ଣ୍ଣ 247.64 ଏକର ପାଇଁ କ୍ଷତିପୂରଣ ରାଶିକୁ ଏକର ପିଛା 5.33 ଲକ୍ଷ ଟଙ୍କାକୁ ବୃଦ୍ଧି କରିଥିଲେ ମଧ୍ୟ ଏହାକୁ ଆରଡିଏମ୍ ବିଭାଗ ଅନୁମୋଦନ କରିନଥିଲା । ନିର୍ଦ୍ଧାରିତ ପ୍ରକ୍ରିୟାରୁ ବିଚ୍ୟୁତ ହୋଇ ଏବଂ ଏହାର ପରବର୍ତ୍ତୀ ବୃଦ୍ଧି, ତା ସହିତ ବର୍ଦ୍ଧିତ ରାଶିକୁ ପ୍ରତ୍ୟାଖ୍ୟାନ କରି ବଜାର ମୂଲ୍ୟ ନିର୍ଦ୍ଧାରଣ, ବଜାର ମୂଲ୍ୟ ନିର୍ଦ୍ଧାରଣରେ ମନମାନିର ପରିଚାଳନା ଥିଲା ।

ଏହାର ଉତ୍ତରରେ ଏସ୍ଏଲଏଓ, ଟିବିଆର୍ଏଲ୍‌ପି ଦର୍ଶାଇଲେ ଯେ ସଂଲଗ୍ନ ଗ୍ରାମ ଗୁଡ଼ିକର ବିକ୍ରି ତଥ୍ୟକୁ ଜମିର ବଜାର ଦର ନିର୍ଦ୍ଧାରଣ ପାଇଁ ବିଚାର କରାଯାଇପାରିଥାନ୍ତା । ତେବେ ପ୍ରକୃତ କଥା ହେଲା ତୁଟି ସାକାର କରିବା ସତ୍ତ୍ୱେ, ଏସ୍ଏଲଏଓ ବଜାର ମୂଲ୍ୟ ସଂଶୋଧନ କରିନଥିଲେ । ସେହି ସମୟରେ ଅତିବ୍‌ରେ ଏହା ଦର୍ଶାଇବା ପରେ ଏଲଏଓ, କେଉଁଝର ବଜାର ମୂଲ୍ୟକୁ ଠିକ୍ କରିଥିଲେ ।

- ସୁନ୍ଦରଗଡ଼ (39 ଟି ମାମଲା) ଏବଂ କୋରାପୁଟ (ଦୁଇଟି ମାମଲା) ଜିଲ୍ଲା ସମନ୍ୱିତ ଅନ୍ୟ 41 ଟି ଏଲଏ ମାମଲାରେ 504.27³² ଏକର ଜମି ଅଧିଗ୍ରହଣରେ ଆଖପାଖ ଗ୍ରାମର ବିକ୍ରି ତଥ୍ୟ ପ୍ରାପ୍ତ କରାଯାଇ ନଥିଲା । ଏଭଳି ତଥ୍ୟର ଅନୁପସ୍ଥିତିରେ ଅତିବ୍ ସଂପୃକ୍ତ ଏଲଏଓ ମାନଙ୍କ ଦ୍ୱାରା ନିର୍ଦ୍ଧାରିତ କ୍ଷତିପୂରଣ ରାଶିର ସଠିକତା ସମ୍ପର୍କିତ ପ୍ରଦାନ କରିପାରି ନଥିଲା ।

ଜିଲ୍ଲାପାଳ, କୋରାପୁଟ କହିଥିଲେ ଯେ, ଭବିଷ୍ୟତର ମାର୍ଗଦର୍ଶନ ପାଇଁ ଅତିବ୍ ପର୍ଯ୍ୟବେକ୍ଷଣକୁ ଗୁରୁତ୍ୱ ଉଲ୍ଲେଖ କରାଗଲା ।

4.1.2 ବିଏମଭି ଠାରୁ କମ୍ ବଜାର ମୂଲ୍ୟ ନିର୍ଦ୍ଧାରଣ

ଏନଟିପିସି ଲମିଟେଡର ସୁପର ଅର୍ମାଲ୍ ପାଞ୍ଚାର ପ୍ରକଳ୍ପ ପାଇଁ 16.72 ଏକର ଜମି ଅଧିଗ୍ରହଣରେ ଏଲଏଓ, ସୁନ୍ଦରଗଡ଼ ଏକର ପିଛା ହାରାହାରି ବିକ୍ରି ମୂଲ୍ୟରେ ବଜାର ମୂଲ୍ୟ ନିର୍ଦ୍ଧାରଣ କରିଥିଲେ, ଯାହା ବିଏମଭି ଠାରୁ କମ୍ ଥିଲା, ଯାହା ସାରଣୀ 4.2 ରେ ବର୍ଣ୍ଣନା ଉଲ୍ଲେଖ କରାଯାଇଛି ।

ସାରଣୀ 4.2: ବର୍ଗ ଅନୁସାରେ ଜମି ମୂଲ୍ୟ

ଭୂମିର ଶ୍ରେଣୀ ³³	ହାରାହାରି ବିକ୍ରି ମୂଲ୍ୟ	ବିଏମଭି ଅନୁସାରେ	ଆନ ମଲ୍ୟାୟନ
	(ଏକର ପିଛା ଟଙ୍କା ଲକ୍ଷରେ)		
ମାଲ ସାଧାରଣ	16.73	32.00	15.27
ଗୋଡ଼ା II	16.25	32.00	15.75
ଘର ବାଡ଼ି	25.50	30.25	4.75

(ଉତ୍ସ: ଏଲଏଓ, ସୁନ୍ଦରଗଡ଼ଙ୍କ କାର୍ଯ୍ୟାଳୟର ରେକର୍ଡ)

³¹ ଅନ୍ୟ ସବସମାନେ ହେଲେ ଅତିରିକ୍ତ ଜିଲ୍ଲାପାଳ, ସୁନ୍ଦରଗଡ଼, ଉପଜିଲ୍ଲାପାଳ, ବଣାଇ, ଏଲଏଓ, ସୁନ୍ଦରଗଡ଼: କୋଲରାର ତହସିଲଦାର, ଲହୁଣୀପଡ଼ା, ବୋଣାଇ ଏବଂ ଏଲଏଓ, ଟିବିଆର୍ଏଲ୍‌ପି
³² ସୁନ୍ଦରଗଡ଼: 39 ଏଲଏ ମାମଲାରେ 489.96 ଏକର ଏବଂ କୋରାପୁଟ: 2 ଏଲଏ ମାମଲାରେ 14.31 ଏକର
³³ ମାଲ ସାଧାରଣ ଏବଂ ଗୋଡ଼ା II ବର୍ଗର ଜମି କୃଷି ଜମିକୁ ଦର୍ଶାଉଥିବା ବେଳେ ଘରବାଡ଼ି ଜମି ଘର ଓ ଏହାର ଆଖପାଖ ଜମିକୁ ଦର୍ଶାଉଛି

ସାରଣୀ 4.2 ରୁ ଦେଖାଗଲା ଯେ ଆରଏଫ୍‌ସିଟିଏଲ୍‌ଏଆର୍‌ଆର, ଅଧିନିୟମ 2013 ର ଧାରା 26 ର ବ୍ୟବସ୍ଥାକୁ ବିରୋଧ କରି ଏଲ୍‌ଏଓ ଅନୁରୂପ ବିଏମ୍‌ଭି ଠାରୁ କମ୍ ବଜାର ମୂଲ୍ୟ ନିର୍ଦ୍ଧାରଣ କରିଥିଲେ । ଫଳରେ ଜମି ମାଲିକଙ୍କୁ କ୍ଷତିପୂରଣ ବାବଦକୁ 5.27 କୋଟି ଟଙ୍କା କମ୍ ପ୍ରଦାନ କରାଯାଇଥିଲା । ଏଲ୍‌ଏଓ, ସୁନ୍ଦରଗଡ଼଼ଙ୍କ ଉତ୍ତର ପ୍ରାପ୍ତ ହୋଇନଥିଲା (ଜାନୁଆରୀ 2023 ସୁଦ୍ଧା) ।

ସୁପାରିଶ 4.1: ଅଧିଗ୍ରହଣ ପାଇଁ ବିଜ୍ଞାପିତ ହୋଇଥିବା ଜମିର ମୂଲ୍ୟ ଆରଏଫ୍‌ସିଟିଏଲ୍‌ଏଆର୍‌ଆର ଅଧିନିୟମ, 2013 ର ଧାରା 26 ଅନୁଯାୟୀ ଆଖପାଖ ଗ୍ରାମରେ ହାରାହାରି ବିକ୍ରି ମୂଲ୍ୟ ଏବଂ ପରିଚାଳିତ ବେଞ୍ଚମାର୍କ ମୂଲ୍ୟକୁ ଦୃଷ୍ଟିରେ ରଖି କରାଯିବା ଉଚିତ୍ ।

4.1.3 କ୍ଷତିପୂରଣ ରାଶି ଉପରେ ଜମି ମାଲିକଙ୍କ ସହମତି ନ ନେଇ ଜମିର ବଜାର ମୂଲ୍ୟ ନିର୍ଦ୍ଧାରଣ

ଆରଏଫ୍‌ସିଟିଏଲ୍‌ଏଆର୍‌ଆର, ଅଧିନିୟମ, 2013 ର ଧାରା 26 (3) (a) ରେ ଅନ୍ୟାନ୍ୟ ସହିତ ଏହା ମଧ୍ୟ ବ୍ୟବସ୍ଥା ରହିଛି ଯେ, ଯେଉଁଠାରେ ଜମିର ବଜାର ମୂଲ୍ୟ ଏହି କାରଣରୁ ନିର୍ଦ୍ଧାରଣ କରାଯାଇ ପାରିବ ନାହିଁ ଯେ ଜମିର କାରବାର ଅନ୍ୟ କୌଣସି ଅନ୍ୟ ଆଇନ୍ ଦ୍ୱାରା କିମ୍ବା ଏହା ଅଧିନରେ ପ୍ରତିବନ୍ଧିତ, ରାଜ୍ୟ ସରକାର ଉକ୍ତ ଜମିର ଯୁନିଟ୍ ଏରିଆ ପିଛା ଫ୍ଲୋର୍ ମୂଲ୍ୟ କିମ୍ବା ସର୍ବନିମ୍ନ ମୂଲ୍ୟ ନିର୍ଦ୍ଧାରଣ କରିବେ । ଘରୋଇ କମ୍ପାନୀଙ୍କ ପାଇଁ ଜମି ଅଧିଗ୍ରହଣ କ୍ଷେତ୍ରରେ ମଧ୍ୟ ଏହି ଆଇନରେ ବ୍ୟବସ୍ଥା ରହିଛି ଯେ ଜମିର ବଜାର ମୂଲ୍ୟ ସହମତି ଅନୁଯାୟୀ ହେବ । ଏହି ପରିପ୍ରେକ୍ଷାରେ ଅତିବ୍ ନିମ୍ନସ୍ଥ ଆଦି ପରିଲକ୍ଷିତ କରିଛି:

4.1.3.1 ମେସର୍ସ ବେଦାନ୍ତ ଲିମିଟେଡ୍ ପାଇଁ ଅଧିଗ୍ରହଣ ଜମିର ଅବମୂଲ୍ୟାୟନ

ଓଡ଼ିଶା ଶିଳ୍ପ ବିଭାଗର ବିକାଶ ନିଗମ (ଆଇଡିସିଓ), ଏକ ଘରୋଇ କମ୍ପାନୀ ଦ୍ୱାରା ଶିଳ୍ପ ପ୍ରତିଷ୍ଠା ପାଇଁ ଯେମିତିକି ବେଦାନ୍ତ ଲିମିଟେଡ୍ (ବେଦାନ୍ତ), କଳାହାଣ୍ଡି ଜିଲ୍ଲାର ଲାଞ୍ଜିଗଡ଼ ଚହସିଲ ଅଧିନରେ ତିନିଟି ଗାଁରେ³⁴ 117.98 ଏକର ଘରୋଇ ଜମି ଅଧିଗ୍ରହଣ ପାଇଁ ଆବେଦନ (ଜାନୁଆରୀ 2013) କରିଥିଲା । ଏହି ଉଦ୍ଦେଶ୍ୟରେ ଚିହ୍ନଟ ହୋଇଥିବା ଜମିରେ 7.92 ଏକର ବାସଗୃହ ଜମି ଏବଂ 110.06 ଏକର ଅଣ ବାସଗୃହ ଜମି³⁵ ରହିଥିଲା । ଆରଡିଏମ୍ ବିଭାଗ ଡିସେମ୍ବର 2013 ରେ ପ୍ରାଥମିକ ବିକ୍ଷେପି ଜାରି କରିଥିଲା ।

ବଜାର ମୂଲ୍ୟ ନିର୍ଦ୍ଧାରଣ ପାଇଁ ଏଲ୍‌ଏଓ କେବଳ ନିକଟବର୍ତ୍ତୀ 14ଟି ଗ୍ରାମରୁ 3ଟି ଗ୍ରାମର ବିକ୍ରି ପରିସଂଖ୍ୟାନ ସଂଗ୍ରହ କରିପାରିଥିଲା, କାରଣ ଅନ୍ୟ ଗ୍ରାମରେ ବିକ୍ରି କାରବାର ହୋଇନଥିଲା । ସେହି ଅନୁଯାୟୀ ବିଏମ୍‌ଭି ତୁଳନାରେ ହାରାହାରି ବିକ୍ରି ମୂଲ୍ୟ ଅଧିକ ଥିବା ଆଧାରରେ ବାସଗୃହ ଜମିର ବଜାର ମୂଲ୍ୟ ଏକର ପିଛା 32.69 ଲକ୍ଷ ଟଙ୍କା ଓ ଅଣ ବାସଗୃହ ଜମିର ବଜାର ମୂଲ୍ୟ 2 ଲକ୍ଷ ଟଙ୍କା ଧାର୍ଯ୍ୟ କରାଯାଇଥିଲା । ନଭେମ୍ବର 2016 ରୁ ମାର୍ଚ୍ଚ 2017 ମଧ୍ୟରେ 110.06 ଏକର ଜମି ପାଇଁ 9.86 କୋଟି ଟଙ୍କାର କ୍ଷତିପୂରଣ ପୁରସ୍କାର ଜାରି କରାଯାଇଥିଲା । ଦୁଇଟି ଗ୍ରାମ (ବନ୍ଦାଗୁଡ଼ା ଓ ରେଂଗୋପାଲି) ରେ ଜମିର ଦଖଲ ଆଇଡିସିଓକୁ ହସ୍ତାନ୍ତର (ମାର୍ଚ୍ଚ 2018) କରାଯାଇଥିଲା, ଯେତେବେଳେ କୋଠଦୁଆର ଗ୍ରାମ ସମ୍ବନ୍ଧରେ କ୍ଷତିପୂରଣ ପ୍ରଦାନ କାର୍ଯ୍ୟ ଜାରି ରହିଥିଲା (ନଭେମ୍ବର 2022 ସୁଦ୍ଧା) ।

ଅତିବ୍ ଅବଲୋକନ କଲା ଯେ:

- ଲାଞ୍ଜିଗଡ଼ ଚହସିଲ ଅଧୀନରେ ଥିବା 29ଟି ଗ୍ରାମ (ଉପରେ ଉଲ୍ଲେଖିତ 3ଟି ଗ୍ରାମ ସମେତ) ରେ ଜୁଲାଇ 2002³⁶ ଓ ମାର୍ଚ୍ଚ 2004³⁷ ରେ ଲାଗୁ ହୋଇଥିବା ଜମି ବିକ୍ରି ଉପରେ କଳାହାଣ୍ଡି ଜିଲ୍ଲାପାଳ କଟକଣା

³⁴ (i) ଗ୍ରାମ କୋଠଦୁଆର: ଏଲ୍‌ଏ ମାମଲା ସଂଖ୍ୟା. 03/2013, ଅଞ୍ଚଳ: 4.97 ଏକର; (ii) ଗ୍ରାମ ରେଙ୍ଗୋପାଲି: ଏଲ୍‌ଏ ମାମଲା ସଂଖ୍ୟା.04/2013, ଅଞ୍ଚଳ: 107.35 ଏକର ଏବଂ (iii) ଗ୍ରାମ ବନ୍ଦାଗୁଡ଼ା: ଏଲ୍‌ଏ ମାମଲା ସଂଖ୍ୟା. 05/2013, ଅଞ୍ଚଳ: 5.66 ଏକର
³⁵ ଗୃହୋପଯୋଗୀ ଜମି: ଗୃହ ସ୍ତଳ; ଅଣ ଗୃହୋପଯୋଗୀ ଜମି: କୃଷି ଏବଂ ଗୃହୋପଯୋଗୀ ବ୍ୟତୀତ ଅନ୍ୟାନ୍ୟ ଜମି
³⁶ କୋଠଦୁଆର ଏବଂ ବନ୍ଦାଗୁଡ଼ା ସହିତ 12 ଗ୍ରାମ
³⁷ କୋଠଦୁଆର ଏବଂ ରେଙ୍ଗୋପାଲି ସହିତ 18 ଗ୍ରାମ ରେଙ୍ଗୋପାଲି (କୋଠଦୁଆର ଗ୍ରାମ ଯାହା ଉଭୟ ନିର୍ଦ୍ଦେଶନାମାରେ ଦୋହରାଯାଇଛି)

ଜାରି କରିଥିଲେ, ଯାହା (ନଭେମ୍ବର 2022 ପର୍ଯ୍ୟନ୍ତ) ଲାଗୁଥିଲା । ଏପରି ପ୍ରତିବନ୍ଧକ ଲଗାଇବାର କାରଣ ଥିଲା ଯେ , ମେସର୍ସ ବେଦାନ୍ତ ଦ୍ୱାରା ଶିଳ୍ପ ସୁବିଧାର ଅଧିକ ସଂପ୍ରସାରଣ ହେଲେ , ଏହି ଗ୍ରାମଗୁଡ଼ିକର ଜମିକୁ ଏହି ଉଦ୍ଦେଶ୍ୟରେ ବ୍ୟବହାର କରାଯିବ । ଏହି ପ୍ରତିବନ୍ଧକ ଯୋଗୁଁ ଏହି 3ଟି ଗ୍ରାମରେ ମାତ୍ର 11 ଟି ବିକ୍ରି କାରବାର ହୋଇଥିଲା । ବିକ୍ରି କାରବାରର ନଗଣ୍ୟ ସଂଖ୍ୟାକୁ ଦୃଷ୍ଟିରେ ରଖି ବିକ୍ରି ତଥ୍ୟ ଅଧାରରେ କରାଯାଇଥିବା ମୂଲ୍ୟାୟନ ପ୍ରକୃତରେ ଜମିର ବଜାର ମୂଲ୍ୟର ପ୍ରତିନିଧି ନଥିଲା ।

- ଏହି ପରିପ୍ରକାଶରେ, ଓଡ଼ିଶା ସରକାରଙ୍କ ଉପରେ 2011 ମାର୍ଚ୍ଚରେ ଶେଷ ହୋଇଥିବା ଭାରତୀୟ ମହାଲେଖା ନିୟନ୍ତ୍ରଣ (ସିଭିଲ୍) ରିପୋର୍ଟରେ ଅନୁକ୍ଷେପ 2.1.3.9 ମାଧ୍ୟମରେ ଏକ ମତ୍ତବ୍ୟ ଦିଆଯାଇଥିଲା ଯେ, ଏପରି ପ୍ରତିବନ୍ଧକରେ କୌଣସି ଆଇନଗତ ଆଧାର ନଥିଲା ଏବଂ କୌଣସି ପଞ୍ଜିକୃତ ଜମି କ୍ରୟ ବିକ୍ରୟ ନଥିବାରୁ ସେହି କ୍ଷେତ୍ରରେ ଜମିର ବେଞ୍ଚମାର୍କ ମୂଲ୍ୟକୁ କୃତ୍ରିମ ସ୍ତରରେ ରଖାଯିବ ଏବଂ ଶିଳ୍ପର ପ୍ରମୋଟରଙ୍କ ପାଇଁ, ସେମାନଙ୍କ ଆର୍ଥିକ ମୂଲ୍ୟ ଠାରୁ କମ୍ ଦରରେ, ଆଗକୁ ଜମି ଅଧିଗ୍ରହଣରେ ସୁବିଧା ପ୍ରଦାନ କରାଯିବ । ଯେହେତୁ ଜମି ବିକ୍ରି ଉପରେ, ନିଷେଧାଦେଶ ଥିଲା, ଜମିର ବଜାର ମୂଲ୍ୟ ନିର୍ଦ୍ଧାରଣ ଉପରେ କେବଳ କେତୋଟି କାରବାର ଅଧାରରେ ଉଚିତ୍ ମୂଲ୍ୟ ସୁରୁକ୍ଷିତ ନାହିଁ । ତେଣୁ ଏହି ସୀମିତ କାରବାର ଅଧାରରେ ଏଲଏଓ ଦ୍ୱାରା ବଜାର ମୂଲ୍ୟ ଆକଳନ ଠିକ୍ ନଥିଲା ।
- କଳାହାଣ୍ଡି ଜିଲ୍ଲାପାଳ ବେଦାନ୍ତ ଦ୍ୱାରା ଶିଳ୍ପ ପ୍ରତିଷ୍ଠା ପାଇଁ ଇଡକୋ ସପକ୍ଷରେ କୋଠଦୁଆର (ଅର୍ଥାତ୍ ତିନୋଟି ଗ୍ରାମ ମଧ୍ୟରୁ ଗୋଟିଏ) ଗ୍ରାମରେ³⁸ 2.15 ଏକର ରାସ୍ତା କିସମ³⁹ ସରକାରୀ ଜମିକୁ ଏକର ପ୍ରତି 15.40 ଲକ୍ଷ ଟଙ୍କାରେ ଲିଜ୍ ମଞ୍ଜୁର (ନଭେମ୍ବର 2012) କରିଥିଲେ । ଏହା ବିପକ୍ଷରେ 16 ରୁ 21 ମାସ⁴⁰ ପରେ ଅଣ-ବାସଗୃହ ଜମିର ବଜାର ମୂଲ୍ୟ ଏକର ପିଛା 2 ଲକ୍ଷ ଟଙ୍କାରେ ପହଞ୍ଚିଥିଲା । ଏହିପରି ତିନିଟି ଗାଁରେ ବିକ୍ରି କାରବାର ଉପଲବ୍ଧ ନ ହେବା ଓ ଆଖପାଖ ଗାଁରେ ଖୁବ୍ କମ୍ କାରବାର ହୋଇଥିବା ପରିପ୍ରକାଶରେ, ବଜାର ମୂଲ୍ୟ ନିର୍ଦ୍ଧାରଣର ପାଇଁ, ରାସ୍ତା କିସମ ସରକାରୀ ଜମିକୁ ଏହି ତିନି ଗାଁରେ ଅଣ-ବାସଗୃହ ଜମି ନିର୍ଦ୍ଧାରଣ ପାଇଁ ଗ୍ରହଣ କରାଯାଇପାରିଥାନ୍ତା ।
- ଏଲଏଓ ମଧ୍ୟ କ୍ଷତିଗ୍ରସ୍ତ ଜମି ମାଲିକଙ୍କ ଠାରୁ ଆରବଫ୍ ସିଟିଏଲଏଆର ଆଧୁନିକମ, 2013 ଅନୁଯାୟୀ ଆବଶ୍ୟକୀୟ କ୍ଷତିପୂରଣ ରାଶି ବାବଦରେ ସହମତି ହାସଲ କରିନଥିଲେ । ଜମି ବିକ୍ରି ଉପରେ କଟକଣା ଜାରି କରାଯାଇଥିଲେ ମଧ୍ୟ ସରକାରଙ୍କ ଦ୍ୱାରା ଜମିର ଫ୍ଲୋର୍ ମୂଲ୍ୟ ମଧ୍ୟ ନିର୍ଦ୍ଧାରଣ କରାଯାଇନଥିଲା ।

ତେଣୁ ଉପରୋକ୍ତ ଆଇନର ଧାରା 26 ଅନୁଯାୟୀ ପ୍ରଦାନ କରାଯାଇଥିବା କ୍ଷତିପୂରଣ ରାଶି ନିର୍ଦ୍ଧାରଣ ପାଇଁ ତିନୋଟି ମାନଦଣ୍ଡ ମଧ୍ୟରୁ ସର୍ବୋଚ୍ଚରେ ପହଞ୍ଚିବା ପାଇଁ ଏଲଏଓ ନା ବଜାର ମୂଲ୍ୟକୁ ସଠିକ୍ ଉପାୟରେ ଆକଳନ କରିନଥିଲେ ନା ଉପଯୁକ୍ତ ପରିଗ୍ରମ କରିନଥିଲେ । ନଭେମ୍ବର 2012 ରେ ନିର୍ଦ୍ଧାରିତ ସରକାରୀ ଜମିର ମୂଲ୍ୟକୁ ବିଚାରକୁ ନେଇ, 110.06 ଏକର ଅଣ ବାସସ୍ଥାନ ଜମି ପାଇଁ କ୍ଷତିପୂରଣ ରାଶି ଅତିକମରେ 73.62 କୋଟି ଟଙ୍କା ଥିଲା, ଯାହା ବିରୋଧରେ ଜମି ମାଲିକମାନଙ୍କୁ 9.86 କୋଟି ଟଙ୍କା କ୍ଷତିପୂରଣ ପ୍ରଦାନ କରାଯାଇଥିଲା । ଫଳରେ ଜମି ମାଲିକମାନେ 63.76 କୋଟି ଟଙ୍କା କ୍ଷତିପୂରଣ ରାଶିପାଇବାରୁ ବଞ୍ଚିତ ହୋଇଥିଲେ ।

ଏହାର ଉତ୍ତରରେ ଏଲଏଓ, କଳାହାଣ୍ଡି ଦର୍ଶାଇଥିଲେ (ଡିସେମ୍ବର 2022) ଯେ 2011 ରୁ 2013 ପର୍ଯ୍ୟନ୍ତ କୌଣସି ବିକ୍ରି କାରବାର ଉପଲବ୍ଧ ନଥିଲା, ଯେଉଁଥିପାଇଁ 2011 ରୁ 2013 ପର୍ଯ୍ୟନ୍ତ ପଡ଼ୋଶୀ ଗ୍ରାମର ବିକ୍ରି ପରିସଂଖ୍ୟାନକୁ, ବଜାର ମୂଲ୍ୟ ନିର୍ଦ୍ଧାରଣ ପାଇଁ ବିଚାରକୁ ନିଆଯାଇଥିଲା । ଏହାବ୍ୟତୀତ, ବନ୍ଦାଗୁଡ଼ା, କୋଠ ଦୁଆର

³⁸ କୋଠଦୁଆର, ରେଙ୍ଗାପାଲି ଏବଂ ବନ୍ଦାଗୁଡ଼ା
³⁹ ରାସ୍ତା କିସମ ଜମି, ସାଧାରଣ ବ୍ୟବହାର ଜମି ଯାହା ଲିଜ୍ ଯୋଗ୍ୟ ନୁହେଁ । ଏହାକୁ ଲିଜ୍ ଯୋଗ୍ୟ ଜମିରେ ପରିଣତ କରାଯାଇଥିଲା (ମାର୍ଚ୍ଚ 2012) ଅର୍ଥାତ୍ ପଡ଼ିତ କିସମ
⁴⁰ ଜମି ଅଧିଗ୍ରହଣ ବିକ୍ଷେପି ଡିସେମ୍ବର 2013 ଏବଂ ମଇ 2014 ରେ ଜାରି କରାଯାଇଥିଲା । ସରକାରୀ ଜମିର ମୂଲ୍ୟାୟନ ଅଗଷ୍ଟ 2012 ରେ କରାଯାଇ ଥିଲା

ଏବଂ ରେଂଗୋପାଲି ଗ୍ରାମର କୌଣସି ଜମି ମାଲିକଙ୍କ ଠାରୁ କମ୍ କ୍ଷତିପୂରଣ ପ୍ରଦାନ ବାବଦରେ କୌଣସି ଆପତ୍ତି ଗ୍ରହଣ କରାଯାଇନାହିଁ ।

ଏହି ଉଭୟ ଯୁକ୍ତିଯୁକ୍ତ ନଥିଲା, କାରଣ ଜମିର ବଜାର ମୂଲ୍ୟ ନିର୍ଦ୍ଧାରଣ ପାଇଁ ଜମି ମାଲିକଙ୍କ ଦ୍ୱାରା ସମ୍ମତି ପ୍ରଦାନ କରାଯାଇଥିବା ଅର୍ଥ, ଏଲଏଓଙ୍କ ଦ୍ୱାରା ନା ପ୍ରାପ୍ତ କରାଯାଇଥିଲା ନା ଫ୍ଲୋର ମୂଲ୍ୟ ଆର୍ଯ୍ୟ କରାଯାଇଥିଲା । ଏସବୁ ଅଭାବ ସତ୍ତ୍ୱେ ସରକାର ଯେଉଁ ହାରରେ ନିଜର ଜମିକୁ ମୂଲ୍ୟାଙ୍କନ କରି ବେଦାନ୍ତ ସପକ୍ଷରେ ଲିଜ୍ ପ୍ରଦାନ କରିଥିଲେ, ତାହା ଅଧିଗ୍ରହଣ ହୋଇଥିବା ଏକ ଗ୍ରାମରେ ବଜାର ମୂଲ୍ୟ ନିର୍ଦ୍ଧାରଣର ଅଧାର ଭାବେ ଗ୍ରହଣ କରାଯାଇ ନଥିଲା । ଆହୁରି ମଧ୍ୟ, ଜମି ମାଲିକଙ୍କ ଠାରୁ ଜମି ମୂଲ୍ୟାଙ୍କନ ଉପରେ ଆପତ୍ତି ଗ୍ରହଣ ନ କରିବା ଜମି ମୂଲ୍ୟାଙ୍କନରେ ଯଥାର୍ଥତାର ସୂଚକ ବୋଲି ବିବେଚନା କରାଯିବା ଉଚିତ ନୁହେଁ, କାରଣ ଜମି ମାଲିକଙ୍କ ଅଜ୍ଞତା, କୌଣସି ଆପତ୍ତି ନ କରିବାର ଅନ୍ୟତମ କାରଣ ହୋଇପାରେ ।

4.1.3.2 ଡାଲମିଆ ସିମେଣ୍ଟ (ଭାରତ) ଲିମିଟେଡ୍ ଏବଂ ମେସର୍ସ ଇଏସଏସଏଏଆର୍ ଷ୍ଟିଲ ଲିମିଟେଡ୍ ପାଇଁ ଜମି ଅଧିଗ୍ରହଣ

ସୁନ୍ଦରଗଡ଼ ଜିଲ୍ଲାପାଳ, ପାଞ୍ଚଟି ଏଲଏ ମାମଲାରେ 277.412 ଏକର ଜମିକୁ, ଦୁଇଟି ଘରୋଇ କମ୍ପାନୀ (ଡାଲମିଆ ସିମେଣ୍ଟ (ଭାରତ) ଲିମିଟେଡ୍, ପୂର୍ବରୁ ମେସର୍ସ ଓସିଏଲ ଇଣ୍ଡିଆ ଲିମିଟେଡ୍ ଭାବରେ ଜଣାଶୁଣା ଥିଲା ଏବଂ ଇଏସଏସଏଏଆର୍ ଷ୍ଟିଲ ଲିମିଟେଡ୍) ପାଇଁ ଜମି ଅଧିଗ୍ରହଣ (ଏପ୍ରିଲ 2021 ରୁ ଜାନୁଆରୀ 2022) କରିଥିଲେ । ଏଲଏଓ ସୁନ୍ଦରଗଡ଼, ଗ୍ରାମର ବିଏମ୍‌ଭି ଏବଂ ବିଜୁ ତଥ୍ୟକୁ ଆଧାର କରି ଜମିର ବଜାର ମୂଲ୍ୟ ଏକର ପିଛା ଯଥାକ୍ରମେ 6.05 ଲକ୍ଷ ଟଙ୍କା ଏବଂ 13.75 ଲକ୍ଷ ଟଙ୍କା ସ୍ଥିର (ଜାନୁଆରୀ ଏବଂ ଅକ୍ଟୋବର 2021) କରିଥିଲେ । ଏଲଏଓ ସେହି ମୂଲ୍ୟ ଉପରେ ଜମି ମାଲିକଙ୍କ ସହମତି ହାସଲ କରିନଥିଲେ, ଯଦିଓ, ଅଧିନିୟମରେ ବ୍ୟବସ୍ଥା ଅଛି ଯେ, ଘରୋଇ କମ୍ପାନୀ ପାଇଁ ଜମି ଅଧିଗ୍ରହଣ କଲେ, ଜମି ମାଲିକଙ୍କ ସହମତି ହାସଲ କରିବାକୁ ପଡ଼ିବ ।

ସେହି ଏଲଏଓ, କିନ୍ତୁ ଗେଲ୍ ଇଣ୍ଡିଆ ଲିମିଟେଡ୍ (ଭାରତ ସରକାରଙ୍କ ଏକ ପିଏସ୍‌ୟୁ) ପାଇଁ 2.79 ଏକର ଜମି ଅଧିଗ୍ରହଣ ପାଇଁ, ବିଏମ୍‌ଭି ଏବଂ ହାରାହାରି ବିକ୍ରୟ ମୂଲ୍ୟ ଯଥାକ୍ରମେ ଏକର ପିଛା 18.15 ଲକ୍ଷ ଟଙ୍କା ଓ 1 ଲକ୍ଷ ଟଙ୍କା ପରିବର୍ତ୍ତେ ଜମି ମାଲିକଙ୍କ ସହମତି ଆଧାରରେ ବଜାର ମୂଲ୍ୟ ଏକର ପିଛା 32.35 ଲକ୍ଷ ଟଙ୍କା ଏବଂ 11.53 ଲକ୍ଷ ଟଙ୍କା ସ୍ଥିର କରିଥିଲେ ।

ଉପରୁ ଏହା ସ୍ପଷ୍ଟ ହୋଇଛି ଯେ ଏଲଏଓ, ଘରୋଇ କମ୍ପାନୀ ଗୁଡ଼ିକ ପାଇଁ ଜମି ଅଧିଗ୍ରହଣ ବେଳେ, ଜମି ମାଲିକଙ୍କ ସହମତି ଆଧାରରେ ବଜାର ମୂଲ୍ୟ ସ୍ଥିର କରିନଥିଲେ, ଯଦିଓ, ଅଧିନିୟମରେ ବ୍ୟବସ୍ଥା ଥିଲା । ତେବେ, ସରକାରୀ ପିଏସ୍‌ୟୁ ପାଇଁ ଜମି ଅଧିଗ୍ରହଣ ବେଳେ ଜମି ମାଲିକଙ୍କ ସହମତି ଆଧାରରେ ଏଲଏଓ ବଜାର ମୂଲ୍ୟ ସ୍ଥିର କରିଥିଲେ, ଯଦିଓ ଏହା ଅଧିନିୟମରେ ବ୍ୟବସ୍ଥା ନଥିଲା । ଯେହେତୁ ସମ୍ମତି ପ୍ରାପ୍ତ ମୂଲ୍ୟ ଜମି ବିଏମ୍‌ଭି/ ହାରାହାରି ବିକ୍ରୟ ମୂଲ୍ୟ ଠାରୁ ସ୍ପଷ୍ଟ ଭାବେ ଅଧିକ ଥିଲା, ଏଲଏଓ, ସମ୍ମତି ପ୍ରାପ୍ତ ନକରି ବେସରକାରୀ କମ୍ପାନୀଗୁଡ଼ିକ ପାଇଁ ଜମି ଅଧିଗ୍ରହଣ ପାଇଁ ଜମି ମାଲିକମାନଙ୍କୁ ଅଧିକ କ୍ଷତିପୂରଣ ରାଶିରୁ ବଞ୍ଚିତ କରିଥିଲେ ।

ସୁପାରିଶ 4.2: ଘରୋଇ ସଂସ୍ଥାର ଅଧିଗ୍ରହଣ ପାଇଁ ଅଧିସୂଚିତ ଜମିର ମୂଲ୍ୟ, ଜମି ମାଲିକଙ୍କ ସହମତି ଆଧାରରେ କରାଯିବା ଉଚିତ୍ । ଅଧିସୂଚିତ ଅଞ୍ଚଳ ପାଇଁ ସରକାରଙ୍କୁ ଜମି ମାଲିକଙ୍କ ସୁବିଧା ପାଇଁ ଜମିର ଫ୍ଲୋର ପ୍ରାଇସ୍ ସ୍ଥିର କରିବା ଉଚିତ୍ ।

4.1.4 ଅତିରିକ୍ତ ବଜାର ମୂଲ୍ୟର ଅବମୂଲ୍ୟାଙ୍କନ

ଆରଏଫ୍‌ସିଟିଏଲଏଆର୍‌ଆର୍ ଅଧିନିୟମ, 2013 ର ଧାରା 19 ଅନୁଯାୟୀ ଘୋଷଣାନାମା ଜାରି କରିବା ପରେ, ନୋଟିସ୍ ଜାରି କରନ୍ତୁ ଯେ ସରକାର ଜମି ଅଧିକାର କରିବାକୁ ଚାହୁଁଛନ୍ତି ଏବଂ ଏହି ଜମିରେ ଥିବା ସମସ୍ତ ସ୍ୱାର୍ଥ ପାଇଁ କ୍ଷତିପୂରଣ, ପୁନର୍ବାସ ଏବଂ ଅଧିକାର କରାଯିବ । ଯଦି କିଛି ଅଭିଯୋଗ ଥାଏ, ଜିଲ୍ଲାପାଳ ସେଗୁଡ଼ିକର ଅନୁସନ୍ଧାନ କରିବେ ଏବଂ ଅଧିନିୟମର ଧାରା 23 ଅନୁଯାୟୀ କ୍ଷତିପୂରଣ ପୁରସ୍କାର ପ୍ରଦାନ କରିବେ । ଆରଏଫ୍‌ସିଟିଏଲଏଆର୍‌ଆର୍ ଅଧିନିୟମ, 2013 ର ଧାରା 30 (3) ଅନୁଯାୟୀ ଆରଡିଏମ୍ ବିଭାଗ ସମ୍ପାଦକ (ଜୁନ୍ 2018) ଅନୁସାରେ ଧାରା 26 ରେ ବ୍ୟବସ୍ଥା ଅଛି ଯେ, ଜମିର ବଜାର ମୂଲ୍ୟ ବ୍ୟତୀତ, ଜିଲ୍ଲାପାଳ ପ୍ରତ୍ୟେକ

କ୍ଷେତ୍ରରେ ଏକ ମୂଲ୍ୟ (ଅତିରିକ୍ତ ବଜାର ମୂଲ୍ୟ ଭାବେ କୁହାଯାଏ) ପ୍ରଦାନ କରିବେ ଯାହା ଧାରା 11 ଅନୁଯାୟୀ ପ୍ରାଥମିକ ବିକ୍ରି ପ୍ରଦାନ ତାରିଖ ଠାରୁ ପୁରସ୍କାର ତାରିଖ କିମ୍ବା ଜମି ଅଧିକାର କରିବାର ତାରିଖ ଯାହା ପ୍ରଥମେ ହୋଇଥିବ ଉକ୍ତ ତାରିଖ ପର୍ଯ୍ୟନ୍ତ ବଜାର ମୂଲ୍ୟ ଉପରେ ବାର୍ଷିକ ହାର 12 ପ୍ରତିଶତ ହାରରେ ହିସାବ କରାଯାଏ ।

ଅତିର ଅବଲୋକନ କଲା ଯେ, ଯାଞ୍ଚ ହୋଇଥିବା 120 ଟି ଏଲଏ ମାମଲାରେ 1061.109 ଏକର ଜମି ଅଧିଗ୍ରହଣ ପାଇଁ ଅତିରିକ୍ତ ବଜାର ମୂଲ୍ୟର ହିସାବ ଆରଏଫ୍‌ସିଟିଏଲଏଆରଏ ଅଧିନିୟମ/ ଆରଡିଏମ୍ ବିଭାଗର ନିର୍ଦ୍ଦେଶ ଅନୁରୂପ ହୋଇନଥିଲା । ଆକଳନ ପ୍ରସ୍ତୁତି ସମୟରେ ଏଲଏଓ/ ଏସଏଲଏଓ ଗୁଡ଼ିକ 365 ରୁ 965 ଦିନ ପର୍ଯ୍ୟନ୍ତ ଏସଏମ୍‌ଡି ଗଣନା କରିଥିଲେ ଯାହାକି ଜମି ଅଧିଗ୍ରହଣ କର୍ତ୍ତୃପକ୍ଷ⁴¹ ଦ୍ଵାରା ମଧ୍ୟ ଅନୁମୋଦିତ ହୋଇଥିଲା । ଆଡ୍ଵାର୍ଡ ପାସ୍ ସମୟରେ ଯେଉଁ ସମୟ ପାଇଁ ଏସଏମ୍‌ଡି ପ୍ରଦାନ କରାଯିବା କଥା, ତାହା ଆଡ୍ଵାର୍ଡ ପ୍ରଦାନର ପ୍ରକୃତ ତାରିଖକୁ ବିଚାର କରି ସଂଶୋଧିତ କରାଯିବାର ଥିଲା । ଯଦିଓ ଅବଧିର ସଂଶୋଧନ ହୋଇନଥିଲା, ଧାରା 11 ଅଧିନରେ ପ୍ରାଥମିକ ବିକ୍ରି ପ୍ରଦାନ ତାରିଖ ଠାରୁ 388 ରୁ 1314 ଦିନ ସମୟ ବ୍ୟବଧାନରେ ପୁରସ୍କାର ଗୁଡ଼ିକ ଧାରା 23 ଅନ୍ତର୍ଗତ ପାସ୍ ହୋଇଥିଲା । ଏସଏମ୍‌ଡି ଗୁଡ଼ିକର ସଂଶୋଧନ ନହେବା ଯୋଗୁଁ 1,347.31 ଲକ୍ଷ ଟଙ୍କା ବିପକ୍ଷରେ 944.42 ଲକ୍ଷ ଟଙ୍କା ପ୍ରଦାନ କରାଯାଇଥିଲା ଯାହା ସାରଣୀ 4.3 ରେ ବିସ୍ତୃତ ଭାବେ ବର୍ଣ୍ଣନା କରାଯାଇଛି ।:

ସାରଣୀ 4.3: ଅତିରିକ୍ତ ବଜାର ମୂଲ୍ୟର ଜମ୍ ହୋଇଥିବା ଆଡ୍ଵାର୍ଡର ବିବରଣୀ

(ଟଙ୍କା ଲକ୍ଷରେ)

ୟୁନିଟର ନାମ	ଏଲଏ ମାମଲା ସଂଖ୍ୟା	କ୍ଷେତ୍ର (ଏକରରେ)	ଅବଧି ଯାହା ପାଇଁ ଏସଏମ୍‌ଡି ଦେୟ ପ୍ରାପ୍ୟ ଥିଲା (ଦିନରେ)	ଅବଧି ଯାହା ପାଇଁ ଏସଏମ୍‌ଡି ଦିଆଯାଇଥିଲା (ଦିନରେ)	ଏସଏମ୍‌ଡି ଦେୟର ପରିମାଣ	ଆଡ୍ଵାର୍ଡ ହୋଇଥିବା ଏସଏମ୍‌ଡିର ପରିମାଣ	ପ୍ରଦାନ କରାଯାଇଥିବା ଜମ୍ ରାଶି
ଏସଏଲଏଓ, ଟିବିଆରଏଲଏପି, କେଉଁଝର	16	11.05	1,187-1,195	365	138.01	42.41	95.60
ଏସଏଲଏଓ, କେଆଇପି, କେଉଁଝର	25	546.113	444-1314	365-965	574.40	501.59	72.81
ଏସଏଲଏଏବଂ ଆରଏଆରଏଓ, ଟିଏମଏଆଇପି, କୋରାପୁଟ	29	33.25	388-942	365	3.93	2.75	1.17
ଏଲଏଓ, ମୟୁରଭଞ୍ଜ	7	2.769	488-817	365	12.98	10.81	2.17
ଏସଏଲଏଓ, ଏସଏଆଇପି, ମୟୁରଭଞ୍ଜ	3	126.66	794-1,312	730	360.67	203.46	157.21
ଏଲଏଓ, ସୁନ୍ଦରଗଡ଼	11	93.627	411-593	365	107.07	79.09	27.98
ଏସଏଲଏଓ, ଟିବିଆରଏଲଏପି, ସୁନ୍ଦରଗଡ଼	29	247.64	890-1,134	730	150.25	104.31	45.95
ମୋଟ	120	1,061.109			1,347.31	944.42	402.89

(ଉତ୍ସ: ପରୀକ୍ଷା ଯାଞ୍ଚ ହୋଇଥିବା ଏଲଏଓ/ ଏସଏଲଏଓ କାର୍ଯ୍ୟାଳୟର ରେକର୍ଡ)

ଏହାର ଉତ୍ତରରେ, ଟିଏମଏଆଇପି, ଟିବିଆରଏଲଏପି, ଟିବିଆରଏଲଏପି ଏବଂ କେଆଇପିର ଏସଏଲଏଓମାନେ ଆଡ୍ଵାର୍ଡ ତାରିଖକୁ ଧ୍ୟାନରେ ରଖି ସଂଶୋଧିତ ଆକଳନ ପ୍ରସ୍ତୁତ କରାଯିବ ବୋଲି ନିଶ୍ଚିତ କରିଥିଲେ । ଏସଏଲଏଓ,

⁴¹ ଜମି ଅଧିଗ୍ରହଣ ପାଇଁ ଅନୁରୋଧ ଦାଖଲ କରିଥିବା କର୍ତ୍ତୃପକ୍ଷ

ଏସ୍‌ଆଇପି କହିଲେ ଯେ ଆର୍‌ଡିଏମ୍ ବିଭାଗର ନିର୍ଦ୍ଦେଶ ଅନୁଯାୟୀ ଏଏମ୍‌ଭି ଦୁଇ ବର୍ଷ ପାଇଁ ହିସାବ କରାଯାଇଥିଲା ଏବଂ ତାହା ଜମି ଅଧିଗ୍ରହଣ କର୍ତ୍ତୃପକ୍ଷ ମଧ୍ୟ ଅନୁମୋଦନ କରିଥିଲେ । ଏଲ୍‌ଏଓ ସୁନ୍ଦରଗଡ଼ଙ୍କ ପ୍ରତିକ୍ରିୟା ମିଳି ନଥିଲା (ଫେବୃୟାରୀ 2024 ସୁଦ୍ଧା) ।

ଏସ୍‌ଏଲ୍‌ଏଓ, ଏସ୍‌ଆଇପିଙ୍କ ଦ୍ୱାରା ପ୍ରଦାନ କରାଯାଇଥିବା ଉତ୍ତର ଗ୍ରହଣୀୟ ନ ଥିଲା, କାରଣ ଏହା ଆର୍‌ଏଫ୍‌ସିଟିଏଲ୍‌ଏଆର୍‌ଆର୍ ଅଧିନିୟମର ଧାରା 30 ର ଉଲ୍ଲଙ୍ଘନ ଥିଲା ।

ପ୍ରାଥମିକ ବିଜ୍ଞପ୍ତି ପ୍ରଦାନ ତାରିଖ ଏବଂ ପୁନଃକାରର ତାରିଖକୁ ଧ୍ୟାନରେ ରଖି ଅତିରିକ୍ତ ବଜାର ମୂଲ୍ୟ ଗଣନା କରାଯାଇପାରେ ।

4.1.5 ଅନୁସୂଚିତ ଅଞ୍ଚଳରେ ଏକ ଅନୁସୂଚିତ ଜାତି ଜମି ମାଲିକଙ୍କ ଭୂ-ସମ୍ପତ୍ତିର ଅବମୂଲ୍ୟାୟନ

ବେସରକାରୀ ଜମିର ସିଧାସଳଖ କ୍ରୟ କ୍ଷେତ୍ରରେ ଆର୍‌ଏଫ୍‌ସିଟିଏଲ୍‌ଏଆର୍‌ଆର୍ ଅଧିନିୟମର ଧାରା 26 ରୁ 30 ର ବ୍ୟବସ୍ଥା ଅନୁଯାୟୀ ବଜାର ମୂଲ୍ୟ ସ୍ଥିର କରାଯିବ ଉଚିତ୍ । ଓଡ଼ିଶା ଭୂ ସଂସ୍କାର ଅଧିନିୟମର ଧାରା 22 ଅନୁଯାୟୀ ଅନୁସୂଚିତ ଜାତି ସମ୍ପତ୍ତି ଜମି ବିକ୍ରୟର ଅନୁମତି ସଂପୃକ୍ତ ଉପଜିଲ୍ଲାପାଳଙ୍କ ଦ୍ୱାରା ପ୍ରଦାନ କରାଯିବା ଆବଶ୍ୟକ ।

ସୁନ୍ଦରଗଡ଼ ଜିଲ୍ଲା ଅତିର୍ ଲକ୍ଷ୍ୟ କଲା ଯେ, ସୁନ୍ଦରଗଡ଼ ଜିଲ୍ଲାପାଳ ଅନୁସୂଚିତ ଜାତି ସମ୍ପତ୍ତିର ଏକ ଜମି ମାଲିକଙ୍କ ଠାରୁ ସିଧାସଳଖ କ୍ରୟ ମୋଡ୍⁴² ମାଧ୍ୟମରେ 0.09 ଏକର ଜମି ଅଧିଗ୍ରହଣ ପାଇଁ ଆନୁମାନିକ ମୂଲ୍ୟ 6.04 ଲକ୍ଷ ଟଙ୍କା⁴³ ଅନୁମୋଦନ (ଅକ୍ଟୋବର 2018) କରିଥିଲେ । ଜମିର ମୂଲ୍ୟ 2013 ର ବିଏମ୍‌ଭି ଅନୁଯାୟୀ ନିର୍ଦ୍ଧାରଣ କରାଯାଇଥିଲା । କାର୍ଯ୍ୟନିର୍ବାହୀ ଯତ୍ନା (ଇଇ) ଗ୍ରାମାଣ କାର୍ଯ୍ୟ (ଆରଡବ୍ଲୁ) ଡିଭିଜନ ରାଉରକେଲାଙ୍କର ସଡ଼କ ଓ ସେତୁ ନିର୍ମାଣ ପାଇଁ ସେହି ଜମି ଆବଶ୍ୟକ କରିଥିଲେ । ଜମି କ୍ରୟ ପାଇଁ ଉପଜିଲ୍ଲାପାଳଙ୍କ ଅନୁମତି ମାଗିବା ପୂର୍ବରୁ କାର୍ଯ୍ୟନିର୍ବାହୀ ଯତ୍ନା ଉକ୍ତ ଜମିରେ ସେତୁ ଏବଂ ରାସ୍ତାର ଏକ ଅଂଶ ନିର୍ମାଣ କାର୍ଯ୍ୟ ଆରମ୍ଭ କରିଥିଲେ । ଜମି ମାଲିକ, ପାନପୋଷ ଉପଜିଲ୍ଲାପାଳଙ୍କୁ ନିକଟରେ ଉଚିତ୍ କ୍ଷତିପୂରଣ ନଦେବା ପର୍ଯ୍ୟନ୍ତ କାର୍ଯ୍ୟ ନିର୍ବାହୀ ଯତ୍ନାଙ୍କ ଦ୍ୱାରା ତାଙ୍କ ଜମି ଉପରେ କୌଣସି ନିର୍ମାଣ କାର୍ଯ୍ୟକୁ ନ କରିବା ପାଇଁ ଏକ ପିଟିସନ୍ ଦାଖଲ (ଡିସେମ୍ବର 2019) କରିଥିଲେ । ଜମିମାଲିକ ମଧ୍ୟ ତତ୍କାଳୀନ ପ୍ରଯୁଜ୍ୟ ବିଏମ୍‌ଭି ଅନୁଯାୟୀ କ୍ଷତିପୂରଣ ରାଶିର ବୁକ୍ସି କରିବା ପାଇଁ ଅନୁରୋଧ (ସେପ୍ଟେମ୍ବର 2020) କରିଥିଲେ । ଉପଜିଲ୍ଲାପାଳ, ଜମିର ମୂଲ୍ୟ 2019 ର ବିଏମ୍‌ଭି ଅନୁଯାୟୀ, ଯାହାକି ଏକର ପିଛା 55 ଲକ୍ଷ ଟଙ୍କା (2019-21 ଅବଧି ମଧ୍ୟରେ ବିଦ୍ୟମାନ ଥିଲା) ମୂଲ୍ୟାୟନ କରିବା ପାଇଁ ନିର୍ଦ୍ଦେଶ (ନଭେମ୍ବର 2020) ଦେଇଥିଲେ । ସେହି ଅନୁଯାୟୀ, 0.09 ଏକର ଜମିର ମୂଲ୍ୟ 10.49 ଲକ୍ଷ ଟଙ୍କା ହେଲା । ପାନପୋଷ ଉପଜିଲ୍ଲାପାଳ ଅନୁମୋଦିତ ଦରରେ ଜମି କ୍ରୟ କରିବାକୁ କାର୍ଯ୍ୟନିର୍ବାହୀ ଯତ୍ନାଙ୍କୁ ଅନୁମତି (ଜୁନ୍ 2021) ଦେଇଥିଲେ । ତଥାପି, କାର୍ଯ୍ୟନିର୍ବାହୀ ଯତ୍ନା ଉକ୍ତ ଜମିକୁ ପୂର୍ବ ସଂଶୋଧିତ ମୂଲ୍ୟ ଅର୍ଥାତ୍ 6.04 ଲକ୍ଷ ଟଙ୍କାରେ କ୍ରୟ (ଜୁଲାଇ 2021) କରିଥିଲେ । ଏହିପରି ଜମି ମାଲିକ ପ୍ରକୃତରେ ଯେତିକି କ୍ଷତିପୂରଣ ପାଇବାକୁ ହକ୍‌ଦାର ଥିଲେ ତା'ଠାରୁ 4.45 ଲକ୍ଷ ଟଙ୍କା ଜମ୍ କ୍ଷତିପୂରଣ ପାଇଥିଲେ ।

ଅତିର୍ ଲକ୍ଷ୍ୟ କଲା ଯେ, ବିଏମ୍‌ଭି 2019 ଅନୁଯାୟୀ ଜମିର ମୂଲ୍ୟକୁ ସଂଶୋଧନ କରିବା ପାଇଁ ଉପଜିଲ୍ଲାପାଳଙ୍କ ନିର୍ଦ୍ଦେଶ ସତ୍ତ୍ୱେ, କାର୍ଯ୍ୟନିର୍ବାହୀ ଯତ୍ନା ଜମି ମାଲିକଙ୍କୁ ପୁରୁଣା ବିଏମ୍‌ଭିର ଦର ଅନୁଯାୟୀ 6.04 ଲକ୍ଷ ଟଙ୍କା ଦେଇଥିଲେ । ବିକ୍ରି ଦଲିଲ୍ ପଞ୍ଜିକରଣ କର୍ତ୍ତୃପକ୍ଷ ମଧ୍ୟ ଜମ୍ ଦରରେ ବିକ୍ରୟ ବିଚାରର ଦେୟ ସତ୍ତ୍ୱେ ପଞ୍ଜିକରଣକୁ

⁴² ଆର୍‌ଏଫ୍‌ସିଟିଏଲ୍‌ଏଆର୍‌ଆର୍ ଅଧିନିୟମ, 2013 ର ଧାରା 46 ତଥା ଜାନୁଆରୀ 2016 ର ଆର୍‌ଡିଏମ୍ ବିଭାଗର ନିର୍ଦ୍ଦେଶାନାମା ଅନୁଯାୟୀ ବେସରକାରୀ ଜମିର ସିଧାସଳଖ କ୍ରୟ ଅର୍ଥ ହେଉଛି ଦ୍ୱିପକ୍ଷିକ ବୁଝାମଣା ମାଧ୍ୟମରେ କ୍ରୟ । ଘରୋଇ ଜମିର ସିଧାସଳଖ କ୍ରୟ ମାମଲାରେ ବଜାର ମୂଲ୍ୟ ଆର୍‌ଏଫ୍‌ସିଟିଏଲ୍‌ଏଆର୍‌ଆର୍, 2013 ଅନୁସାରେ ନିର୍ଦ୍ଧାରିତ ହୁଏ

⁴³ ଜମିର ମୂଲ୍ୟ: ଏକର ପିଛା ବିଏମ୍‌ଭି ମୂଲ୍ୟ 30,00,000 ଟଙ୍କା ହିସାବରେ 2,70,000 ଟଙ୍କା, ଅତିରିକ୍ତ ବଜାର ମୂଲ୍ୟ : 32,400 ଟଙ୍କା ଏବଂ ସୋଲାଟିୟମ୍: 3,04,000 ଟଙ୍କା

ଅନୁମତି ଦେଇଥିଲେ । ଫଳସ୍ୱରୂପ, ଏସ୍‌ସି ଜମି ମାଲିକ ଉଚିତ୍ ଜମି ମୂଲ୍ୟ ଯାହାର ପରିମାଣ 4.45 ଲକ୍ଷ ଟଙ୍କା ଥିଲା ସେଥିରୁ ବଞ୍ଚିତ ହୋଇଥିଲେ ।

ପ୍ରସାରଣ 4.4: ଦ୍ୱିପାକ୍ଷିକ ରୁକ୍ଷାମଣୀ ମାଧ୍ୟମରେ ଘରୋଇ ଜମିର ପ୍ରତ୍ୟକ୍ଷ କ୍ରୟ କ୍ଷେତ୍ରରେ ଆର୍ ଏଫ୍‌ସିଟିଏଲ୍ ଏଆର୍‌ଆର୍ ଅଧିନିୟମ, 2013 ର ଧାରା 26 ରୁ 30 ଅନୁଯାୟୀ ଜମିର ଚଜାର ମୂଲ୍ୟ ସ୍ଥିର କରାଯାଇପାରେ ।

4.2 କ୍ଷତିପୂରଣ ପ୍ରଦାନ

ଆର୍‌ଏଫ୍‌ସିଟିଏଲ୍‌ଏଆର୍‌ଆର୍ ର ଅଧିନିୟମ, 2013 ଏବଂ ଓଡ଼ିଶା ଆର୍‌ଏଫ୍‌ସିଟିଏଲ୍‌ଏଆର୍‌ଆର୍ ନିୟମାବଳୀ, 2016 ଅନୁଯାୟୀ, ଅଧିଗ୍ରହଣ ହେବାକୁ ଥିବା ପାର୍ସିଲ ଜମିର ରେକର୍ଡକୁ ପ୍ରାଥମିକ ବିଜ୍ଞପ୍ତି ଜାରି କରିବା ପୂର୍ବରୁ ଅନ୍ୟତନ କରାଯିବା ଉଚିତ୍ । କ୍ଷତିପୂରଣ ରାଶି ପୁରସ୍କାର ପାସ ହେବାର 15 ଦିନ ମଧ୍ୟରେ ପ୍ରଦାନ କରିବା ଥିଲା, କିମ୍ବା ଏହି ଟଙ୍କା ଅଧିକାର ପ୍ରାପ୍ତ ଜମି ମାଲିକଙ୍କୁ ଅନ୍ତିମ ବିତରଣ ପାଇଁ ନିର୍ଦ୍ଦିଷ୍ଟ କର୍ତ୍ତୃପକ୍ଷଙ୍କ⁴⁴ ନିକଟରେ ଜମା କରାଯିବ, । ଅତିର୍ତ୍ତ ଜମି ରେକର୍ଡଗୁଡ଼ିକର ଅନ୍ୟତନ ତଥା କ୍ଷତିପୂରଣ ପ୍ରଦାନରେ ତ୍ରୁଟି ପରିଲକ୍ଷିତ କରିଥିଲା ଯାହା ପରବର୍ତ୍ତୀ ଅନୁକ୍ଷେପରେ ଆଲୋଚନା କରାଯାଇଛି ।

4.2.1 ଜମି ରେକର୍ଡଗୁଡ଼ିକର ଅନ୍ୟତନ ହୋଇନଥିବା କାରଣରୁ କ୍ଷତିପୂରଣ ପ୍ରଦାନ ନ ହେବା

ଓଡ଼ିଶା ଆର୍‌ଏଫ୍‌ସିଟିଏଲ୍‌ଏଆର୍‌ଆର୍ ନିୟମ, 2016 ର ନିୟମ 4(2) ଅନୁଯାୟୀ, ଘରୋଇ ଜମି ଅଧିଗ୍ରହଣ ପାଇଁ ଆବେଦନ ପାଇବା ପରେ ପ୍ରସ୍ତାବିତ ପ୍ରକଳ୍ପ କ୍ଷେତ୍ରରେ ଜମି ବିଶେଷର ସଂପୂର୍ଣ୍ଣ ରେକର୍ଡ ଅଫ୍ ରାଇଟ୍‌ସର ଅପଡେଟ୍ କରିବା ପାଇଁ ତିନି ମାସ ମଧ୍ୟରେ (ଜିଲ୍ଲାର ଜିଲ୍ଲାପାଳ) ତହସିଲଦାରଙ୍କ ନିକଟକୁ ପଠାଇବେ । ଅଧିକତ୍ତ୍ୱ, ଆର୍‌ଏଫ୍‌ସିଟିଏଲ୍‌ଏଆର୍‌ଆର୍ ଅଧିନିୟମ, 2013 ର ଧାରା 11(5) ଅନୁଯାୟୀ, ଧାରା 11 ଅନୁଯାୟୀ, ପ୍ରାଥମିକ ବିଜ୍ଞପ୍ତି ପ୍ରକାଶ ପାଇବା ପରେ ଏବଂ ଧାରା 19 ଅନୁଯାୟୀ ଘୋଷଣାନାମା ଜାରି ପୂର୍ବରୁ, ଜିଲ୍ଲାପାଳ ଜମି ରେକର୍ଡଗୁଡ଼ିକର ଅନ୍ୟତନ କରିବା ପାଇଁ ଆରମ୍ଭ କରିବା ଏବଂ ଶେଷ କରିବା ଆବଶ୍ୟକ ।

ଓଡ଼ିଶା ଆର୍‌ଏଫ୍‌ସିଟିଏଲ୍‌ଏଆର୍‌ଆର୍ ନିୟମ, 2016 ର ନିୟମ 28(3) ଅନୁଯାୟୀ, ପୁରସ୍କାର ପାସ ହେବାର 15 ଦିନ ମଧ୍ୟରେ, ବିତରଣ ଶିବିର ଆୟୋଜନ କରି ଏବଂ ଆକାଉଣ୍ଟ ପେସ୍ ଚେକ୍ କିମ୍ବା ବୈଦ୍ୟୁତିକ ହସ୍ତାନ୍ତରଣ ମାଧ୍ୟମରେ ଯାହା ଅଧିକ ପସନ୍ଦଯୋଗ୍ୟ ଆଡ୍‌ମିନିଷ୍ଟ୍ରେଟର ବ୍ୟାଙ୍କ, ଆକାଉଣ୍ଟକୁ କ୍ଷତିପୂରଣ ଟଙ୍କା ହସ୍ତାନ୍ତରଣ କରାଯିବ ଉଚିତ୍ । ଆର୍‌ଏଫ୍‌ସିଟିଏଲ୍‌ଏଆର୍‌ଆର୍ ଅଧିନିୟମ, 2013 ର ଧାରା 77 ଅନୁଯାୟୀ, ଯଦି କ୍ଷତିପୂରଣ ପାଇବାକୁ ଥିବା ବ୍ୟକ୍ତି ଏହାକୁ ଗ୍ରହଣ କରିବାକୁ ରାଜି ନ ହୁଅନ୍ତି କିମ୍ବା ଯଦି ଜମିକୁ ହସ୍ତାନ୍ତର କରିବାକୁ କେହି ବ୍ୟକ୍ତି ନଥାନ୍ତି କିମ୍ବା କିଏ କ୍ଷତିପୂରଣ ରାଶି ଗ୍ରହଣ କରିବାକୁ ନେଇ କିମ୍ବା ଏହାର ବ୍ୟବହାର ନେଇ କିଛି ବିବାଦ ଥାଏ, ଜିଲ୍ଲାପାଳ କ୍ଷତିପୂରଣ ରାଶିକୁ କର୍ତ୍ତୃପକ୍ଷଙ୍କ ନିକଟରେ ଜମା କରିବେ, ଯେଉଁଥିରେ କି ଧାରା 64 ଅନୁଯାୟୀ ଏକ ରେଫରେନ୍ସ ଦାଖଲ କରାଯିବ ।

ଅତିର୍ତ୍ତ ଲକ୍ଷ୍ୟ କଲା ଯେ,, ଛଅଟି ନମୁନା ଜିଲ୍ଲାରେ, 13 ଟି ଏଲ୍‌ଏଓ/ ଏସ୍‌ଏଲ୍‌ଏଓ⁴⁵ ମାନଙ୍କ ଦ୍ୱାରା 5,057.832 ଏକର ଜମି ଅଧିଗ୍ରହଣ ହୋଇଥିବା 288 ଟି ଏଲ୍‌ଏ ମାମଲାରେ, ଆର୍‌ଏଫ୍‌ସିଟିଏଲ୍‌ଏଆର୍‌ଆର୍ ଅଧିନିୟମ, 2013 ର ଧାରା 11 ଅନୁଯାୟୀ ପ୍ରାଥମିକ ବିଜ୍ଞପ୍ତି ଫେରୁଆରୀ 2016 ରୁ ଜୁଲାଇ 2022 ମଧ୍ୟରେ ଜାରି

⁴⁴ ଆର୍‌ଏଫ୍‌ସିଟିଏଲ୍‌ଏଆର୍‌ଆର୍ ଅଧିନିୟମ, 2013 ର ଧାରା 51 ଅନୁଯାୟୀ ଜମି ଅଧିଗ୍ରହଣ, କ୍ଷତିପୂରଣ, ପୁନର୍ବାସ ଏବଂ ପୁନଃଅଧିକାର ସମନ୍ତାୟ ବିବାଦର ଶାନ୍ତ ସମାଧାନ ଉଦ୍ଦେଶ୍ୟରେ, ଜମି ଅଧିଗ୍ରହଣ, ପୁନର୍ବାସ ଏବଂ ପୁନଃଅଧିକାର ପ୍ରାଧିକରଣ ସ୍ଥାପିତ ହୋଇଥିଲା

⁴⁵ ଏଲ୍‌ଏଓ, କୋରାପୁଟ, ଏଲ୍‌ଏଓ-କମ୍-ତହସିଲଦାର, ଲକ୍ଷ୍ମୀପୁର, ଏସ୍‌ଏଲ୍‌ଏଓ ଆର୍‌ଆର୍‌ଓ, ଟିଏମ୍‌ଆଇପି, କୋରାପୁଟ; ଏସ୍‌ଏଲ୍‌ଏଓ, ଜୟପୁର-ନବରଙ୍ଗପୁର ଏବଂ ଜୟପୁର-ମାଲକାନଗିରି ରେଲ ଲିଙ୍କ ପ୍ରକଳ୍ପ, କୋରାପୁଟ; ଏଲ୍‌ଏଓ, ସୁନ୍ଦରଗଡ଼; ଏସ୍‌ଏଲ୍‌ଏଓ, ଟିବିଆର୍‌ଏଲ୍‌ପି, ସୁନ୍ଦରଗଡ଼; ଏଲ୍‌ଏଓ, ମୟୂରଭଞ୍ଜ; ଏସ୍‌ଏଲ୍‌ଏଓ, ଏସ୍‌ଆଇପି, ମୟୂରଭଞ୍ଜ; ଏସ୍‌ଏଲ୍‌ଏଓ ଏବଂ ଆର୍‌ଓ, ଆର୍‌ଆଇପି, କଳାହାଣ୍ଡି; ଏଲ୍‌ଏଓ, ନବରଙ୍ଗପୁର, ଏଲ୍‌ଏଓ, କେଉଁଝର; ଏସ୍‌ଏଲ୍‌ଏଓ, କେଆଇପି, କେଉଁଝର; ଏବଂ ଏସ୍‌ଏଲ୍‌ଏଓ, ଟିବିଆର୍‌ଏଲ୍‌ପି, କେଉଁଝର

କରାଯାଇଥିଲା । ପରବର୍ତ୍ତୀ ସମୟରେ, ଧାରା 19 ଅନୁଯାୟୀ 203 ଏଲ୍‌ଏ ମାମଲାରେ 3,074.075 ଏକର ଜମି ଅଧିଗ୍ରହଣ ପାଇଁ ନଭେମ୍ବର 2016 ରୁ ଡିସେମ୍ବର 2022 ମଧ୍ୟରେ ଘୋଷଣା କାରି କରାଯାଇଥିଲା । ଏହିପରି, ଏହି 203 ଏଲ୍‌ଏ ମାମଲାରେ ଜଡ଼ିତ ଜମିର ରେକର୍ଡଗୁଡ଼ିକ ଅଦ୍ୟତନ ହେବାର ଥିଲା । ଅତିରୁ, କିନ୍ତୁ ଦେଖିଲେ ଯେ 182 ମାମଲାରେ (90 ପ୍ରତିଶତ), 3,057.57 ଏକର ଜମି ସହିତ ଜଡ଼ିତ ଜମି ରେକର୍ଡ ଅପଡେଟ୍ ହୋଇନଥିଲା ଯାହାକି ସାରଣୀ 4.4 ରେ ବିସ୍ତୃତ ଭାବରେ ବର୍ଣ୍ଣନା କରାଯାଇଛି ।

ସାରଣୀ 4.4: ଆର ଓ ଆରର ରେକର୍ଡ ଅପଡେଟ୍ ବିନା ଧାରା 19 ଅନୁଯାୟୀ ଘୋଷଣା କରାଯାଇଥିବା ଏଲ୍‌ଏମାମଲା

ଜିଲ୍ଲା	ଏଲ୍‌ଏ/ ଏସ୍‌ଏଲ୍‌ଏଓ ନାମ	ଘୋଷଣା କରାଯାଇଥିବା ଏଲ୍‌ଏ ମାମଲା		ଏଲ୍‌ଏ ମାମଲା ଯାହାର ରେକର୍ଡ ଅପଡେଟ୍ ହୋଇନଥିଲା	
		ସଂଖ୍ୟା	କ୍ଷେତ୍ରଫଳ (ଏକରରେ)	ସଂଖ୍ୟା	କ୍ଷେତ୍ରଫଳ (ଏକରରେ)
କଳାହାଣ୍ଡି	ଏସ୍‌ଏଲ୍‌ଏ ଏବଂ ଆରଓ, ଆରଆଇପି	5	7.66	5	7.66
କେଉଁଝର	ଏସ୍‌ଏଲ୍‌ଏଓ, କେଆଇପି	25	546.113	25	546.113
	ଏଲ୍‌ଏଓ, କେଉଁଝର	4	4.715	0	0
	ଏସ୍‌ଏଲ୍‌ଏଓ, ଡିବିଆରଏଲ୍‌ପି	16	11.05	0	0
କୋରାପୁଟ	ଏଲ୍‌ଏଓ, କୋରାପୁଟ	2	14.31	2	14.31
	ଏଲ୍‌ଏଓ-କମ୍- ଡହସିଲଦାର, ଲକ୍ଷ୍ମୀପୁର	1	0.547	1	0.547
	ଏସ୍‌ଏଲ୍‌ଏ ଏବଂ ଆରଆରଓ, ଟିଏମ୍‌ଆଇପି	39	195.69	39	195.69
ମୟୂରଭଞ୍ଜ	ଏଲ୍‌ଏଓ, ମୟୂରଭଞ୍ଜ	10	8.23	10	8.23
	ଏସ୍‌ଏଲ୍‌ଏଓ, ଏସ୍‌ଆଇପି	27	1,519.12	27	1,519.12
ନବରଙ୍ଗପୁର	ଏଲ୍‌ଏଓ, ନବରଙ୍ଗପୁର	1	0.74	0	0
ସୁନ୍ଦରଗଡ଼	ଏଲ୍‌ଏଓ, ସୁନ୍ଦରଗଡ଼	44	518.26	44	518.26
	ଏସ୍‌ଏଲ୍‌ଏଓ, ଡିବିଆରଏଲ୍‌ପି	29	247.64	29	247.64
ମୋଟ		203	3,074.075	182	3,057.57

(ଉତ୍ସ: ପରାକ୍ଷା ଯାଞ୍ଚ ଏଲ୍‌ଏଓ / ଏସ୍‌ଏଲ୍‌ଏଓ କାର୍ଯ୍ୟାଳୟଗୁଡ଼ିକର ରେକର୍ଡ)

ଅତିରୁ ଲକ୍ଷ୍ୟ କଲା ଯେ ଯାଞ୍ଚ ପରାକ୍ଷା କରାଯାଇଥିବା ଉପରୋକ୍ତ 182 ମାମଲାରୁ 179 ରେ ଆଠଟି ଏଲ୍‌ଏଓ/ ଏସ୍‌ଏଲ୍‌ଏଓ ମାନଙ୍କ ଦ୍ୱାରା 370.49 କୋଟି ଟଙ୍କା କ୍ଷତିପୂରଣ , ପ୍ରଦାନ (ଜାନୁଆରୀ 2017 ରୁ ନଭେମ୍ବର 2022)ପରାକ୍ଷା କରାଯାଇଥିଲା । ଏଥିମଧ୍ୟରୁ ଜମି ରେକର୍ଡଗୁଡ଼ିକର ଅପଡେଟ୍ ହୋଇନଥିବାରୁ ଡିସେମ୍ବର 2022 ସୁଦ୍ଧା, 120.94 କୋଟି ଟଙ୍କା ବର୍ଷନ ହୋଇପାରି ନ ଥିଲା, ଯାହା ସାରଣୀ 4.5 ରେ ବର୍ଣ୍ଣନା କରାଯାଇଛି:

ସାରଣୀ 4.5: କ୍ଷତିପୂରଣ ପ୍ରଦାନ ନକରିବାର ବିବରଣୀ

ଜିଲ୍ଲା	ଏଲ୍‌ଏଓ/ ଏସ୍‌ଏଲ୍‌ଏଓଙ୍କ ନାମ	ଏଲ୍‌ଏ ମାମଲା ସଂଖ୍ୟା	ଅଧିଗ୍ରହଣ କ୍ଷେତ୍ର	ବର୍ଷନ କରାଯାଇଥିବା କ୍ଷତିପୂରଣର ସ୍ଥିତି (ଟଙ୍କା ଲକ୍ଷରେ)		
				ପୁରସ୍କାର	ବର୍ଷନ	ଅବଶେଷ
କଳାହାଣ୍ଡି	ଏସ୍‌ଏଲ୍‌ଏଏବଂ ଆରଆରଓ, ଆରଆଇପି	5	7.66	27.72	4.01	23.71
କେଉଁଝର	ଏସ୍‌ଏଲ୍‌ଏଓ, କେଆଇପି	25	546.113	8,514.75	7,117.03	1,397.72
କୋରାପୁଟ	ଏସ୍‌ଏଲ୍‌ଏଓ, ଟିଏମ୍‌ଆଇପି	39	195.69	655.80	564.70	91.10
	ଏଲ୍‌ଏଓ, କୋରାପୁଟ	2	14.31	447.47	439.25	8.22
ମୟୂରଭଞ୍ଜ	ଏସ୍‌ଏଲ୍‌ଏଓ, ଏସ୍‌ଆଇପି	27	1,519.12	12,037.97	9,804.57	2,233.40

ଜିଲ୍ଲା	ଏଲ୍ ଏଓ/ ଏସ୍ ଏଲ୍ ଏଓଙ୍କ ନାମ	ଏଲ୍ ଏ ମାମଲା ସଂଖ୍ୟା	ଅଧିଗୃହୀତ କ୍ଷେତ୍ର	ବ୍ୟୟ କରାଯାଇଥିବା କ୍ଷତିପୂରଣର ସ୍ଥିତି (ଟଙ୍କା ଲକ୍ଷରେ)		
				ପୁରସ୍କାର	ବ୍ୟୟ	ଅବଶେଷ
	ଏଲ୍ ଏଓ, ମୟୂରଭଞ୍ଜ	10	8.23	1,322.27	688.01	634.26
ସୁନ୍ଦରଗଡ଼	ଏଲ୍ ଏଓ , ସୁନ୍ଦରଗଡ଼	42	516.82	11,613.12	6,113.93	5,499.19
	ଏସ୍ ଏଲ୍ ଏଓ, ଚିବିଆରୁଏଲ୍ ପି	29	247.64	2,429.66	222.96	2,206.70
ମୋଟ		179	3,055.583	37,048.76	24,954.46	12,094.30

(ଉତ୍ସ: ଯାଞ୍ଚ ପରୀକ୍ଷା ହୋଇଥିବା ଏଲ୍ ଏଓ/ ଏସ୍ ଏଲ୍ ଏଓ କାର୍ଯ୍ୟାଳୟଗୁଡ଼ିକର ରେକର୍ଡ)

ବିଚରଣ ଏବଂ ବିଚରଣ ହୋଇନ ଥିବା କ୍ଷତିପୂରଣ ରାଶିର ଏଲ୍ ଏଓ/ ଏସ୍ ଏଲ୍ ଏଓ ଅନୁଯାୟୀ ପ୍ରତିଶତ, ଚାର୍ଟ 4.2 ରେ ଦର୍ଶାଯାଇଛି:

ଚାର୍ଟ 4.2: ଏଲ୍ ଏଓ/ ଏସ୍ ଏଲ୍ ଏଓ ମାନଙ୍କ ଦ୍ୱାରା ବ୍ୟୟ ଏବଂ ଅଣଆବଶିଷ୍ଟ କ୍ଷତିପୂରଣର ପ୍ରତିଶତ

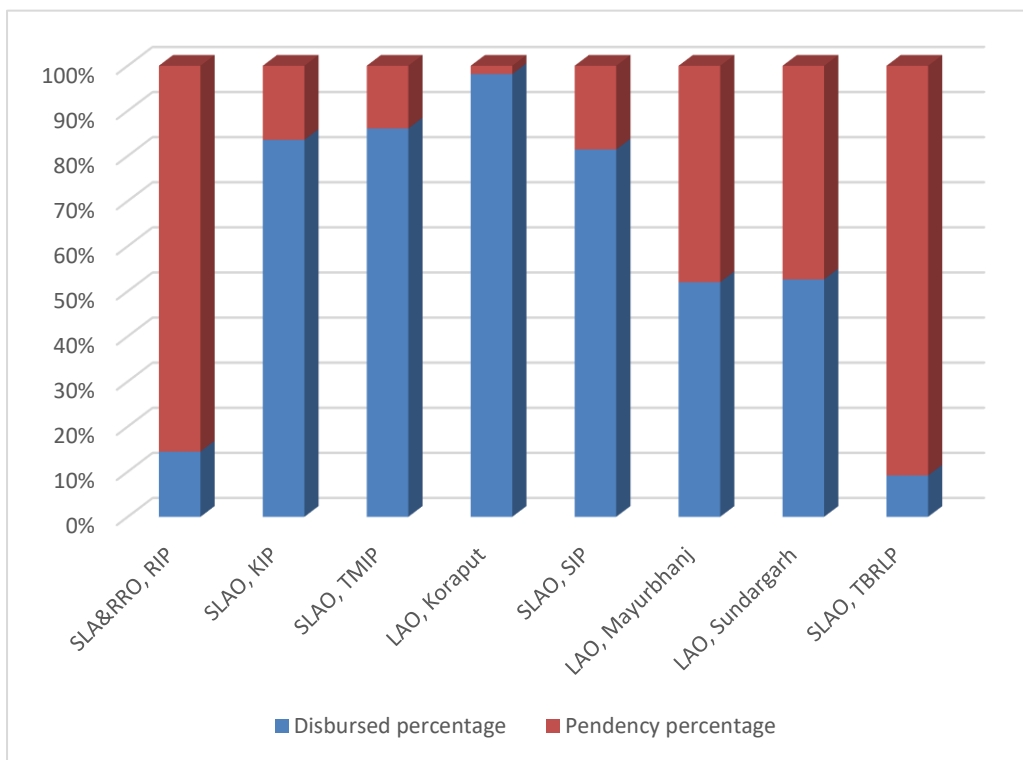

ଅତିବ୍ ଲକ୍ଷ୍ୟ କରିଥିଲା ଯେ:

- 15 ଚି ଏଲ୍ ଏ ମାମଲାରେ⁴⁶ (ଡିସେମ୍ବର 2022 ସୁଦ୍ଧା) କୌଣସି ଯଦିଓ କ୍ଷତିପୂରଣ ଆହ୍ୱାତ 11.48 କୋଟି ଟଙ୍କା ଅଗଷ୍ଟ 2020 ରୁ ନଭେମ୍ବର 2022 ମଧ୍ୟରେ ପାସ୍ ହୋଇଥିବା କ୍ଷତିପୂରଣ ରାଶି ପ୍ରଦାନ କରାଯାଇ ନଥିଲା ।
- 39 ଏଲ୍ ଏ ମାମଲାରେ ଦେୟ ପ୍ରତିଶତ 50 ରୁ କମ୍ ଥିଲାବେଳେ ଅନ୍ୟ 34 କ୍ଷେତ୍ରରେ ଦେୟ ପ୍ରତିଶତ 50 ରୁ 80 ମଧ୍ୟରେ ଥିଲା ।

⁴⁶ ଏଲ୍ ଏଓ, ସୁନ୍ଦରଗଡ଼:1; ଏସ୍ ଏଲ୍ ଏଓ, ଚିବିଆରୁଏଲ୍ ପି, ସୁନ୍ଦରଗଡ଼: 9; ଏସ୍ ଏଲ୍ ଏଓ, ଚିବିଆରୁଏଲ୍ ପି: 1; ଏଲ୍ ଏଓ, ମୟୂରଭଞ୍ଜ: 3 ଏବଂ ଏସ୍ ଏଲ୍ ଏଓ ଆରୁଆରୁ, ଆରୁଆରୁ: 1

- ଯଦିଓ କ୍ଷତିପୂରଣ ନିର୍ଦ୍ଧାରିତ ସମୟସୀମା ପରେ ମଧ୍ୟ ପ୍ରଦାନ କରାଯାଇ ନଥିଲା, ତାହା ଏଲ୍‌ଏଆର୍‌ଆର୍ କର୍ତ୍ତୃପକ୍ଷକୁ ସୂଚିତ କରାଯାଇ ନଥିଲା । ଏହା ବ୍ୟତୀତ , ଏହିପରି ବିଳମ୍ବିତ ଦେୟ ଫଳରେ ଅଧିଗୃହିତ ଜମିର ଅଧିକାରକୁ ନେବା ସହିତ ପ୍ରକଳ୍ପର ଆରମ୍ଭ ହେବାରେ ମଧ୍ୟ ବିଳମ୍ବ ହୋଇଥିଲା ।

ଏହା ଅନୁକ୍ଷେପ 4.2.2 ରେ ବିସ୍ତୃତ ଭାବରେ ଆଲୋଚନା କରାଯାଇଛି ।

କେସ୍ ଅଧ୍ୟୟନ : 4.1

ଗେଲ୍ ଇଣ୍ଡିଆ ଲିମିଟେଡ୍ ଦ୍ୱାରା ସୁନ୍ଦରଗଡ଼ ଜିଲ୍ଲାର କୁଆଁରମୁଣ୍ଡା ତହସିଲ ଅଧିନରେ ଥିବା କାଲୋସିରିଆ ଗ୍ରାମରେ ଗ୍ୟାସ୍ ପାଇପ୍ ଲାଇନ୍ ପ୍ରକଳ୍ପ ପ୍ରତିଷ୍ଠା ପାଇଁ ଏଲ୍‌ଏଓ ସୁନ୍ଦରଗଡ଼ 0.90 ଏକର ଜମି⁴⁷ ଅଧିଗ୍ରହଣ ପାଇଁ 120 ଲକ୍ଷ ଟଙ୍କାର କ୍ଷତିପୂରଣ ଆଣ୍ଡାର୍ଟ ପାସ୍ (ମାର୍ଚ୍ଚ 2021) କରିଥିଲେ । ରେକର୍ଡ୍ ହୋଇଥିବା ପ୍ରକଳ୍ପର ଦେହାନ୍ତ ହୋଇଯାଇଥିଲା । ଏଲ୍‌ଏଓ, 11 ଜଣଙ୍କ ସପକ୍ଷରେ ଯେଉଁମାନେ ଆକଳନଗତ ଉତ୍ତରାଧିକାରୀ ଥିଲେ, କ୍ଷତିପୂରଣ ଆଣ୍ଡାର୍ଟ ପାସ୍ (9 ମାର୍ଚ୍ଚ 2021) କରିଥିଲେ । ବାରି ଜଣ ଆକଳନଗତ ଉତ୍ତରାଧିକାରୀ ଏକ ଆର୍ଟିଡେଭିଟ୍ ଦାଖଲ କରି ଦର୍ଶାଇଥିଲେ ଯେ, ଅବଶିଷ୍ଟ ସାତ ଜଣ ଆକଳନଗତ ଉତ୍ତରାଧିକାରୀ ସେମାନଙ୍କୁ ସେମାନଙ୍କ ତରଫରୁ କ୍ଷତିପୂରଣ ରାଶି ଗ୍ରହଣ କରିବାକୁ ଅନୁମତି ଦେଇଛନ୍ତି । ସେହି ଅନୁଯାୟୀ, ଏଲ୍‌ଏଓ ବାରିଜଣଙ୍କୁ ସମ୍ପୂର୍ଣ୍ଣ କ୍ଷତିପୂରଣ ରାଶି ପ୍ରଦାନ କରିଥିଲେ । ପରବର୍ତ୍ତୀ ସମୟରେ ତିନି ଆକଳନଗତ ଉତ୍ତରାଧିକାରୀଙ୍କ ଠାରୁ କ୍ଷତିପୂରଣ ରାଶି ଗ୍ରହଣ ନକରିବା ବିଷୟରେ ଦୁଇଟି ଆପତ୍ତି ଆବେଦନ ଗ୍ରହଣ କରାଯାଇଥିଲା । ଏହି ବିଷୟରେ ଉପଜିଲ୍ଲାପାଳ, ପାନପୋଷଙ୍କ ଦ୍ୱାରା ଅନୁସନ୍ଧାନ କରାଯାଇଥିଲା ଏବଂ ସେ ଜଣାଇଲେ (ଜୁଲାଇ 2021) ଯେ, ଜଣେ ସହ ଅଂଶୀଦାର ଜମି ଅଧିଗ୍ରହଣ କିମ୍ବା ରାଶି ବନ୍ଧନ ସମ୍ବନ୍ଧରେ ସଠିକ୍ ତଥ୍ୟ ପ୍ରକାଶ ନକରି ଅନ୍ୟ ଆକଳନଗତ ଉତ୍ତରାଧିକାରୀମାନଙ୍କୁ ବିଭ୍ରାନ୍ତ କରିଥିଲେ ଏବଂ ଆର୍ଟିଡେଭିଟ୍ ଉପରେ ସେମାନଙ୍କର ଦସ୍ତଖତ/ଚିପ୍ ଚିହ୍ନ ନେଇଥିଲେ । ଅତିରିକ୍ତ ଜିଲ୍ଲା ମାଜିଷ୍ଟ୍ରେଟ୍ ସୁନ୍ଦରଗଡ଼ କ୍ଷତିପୂରଣ ରାଶି ହତ୍ୟା କରିଥିବା ଆକଳନଗତ ଉତ୍ତରାଧିକାରୀଙ୍କ ବିରୁଦ୍ଧରେ ଏଫ୍‌ଆଇଆର୍ ଦାଖଲ (ନଭେମ୍ବର 2021) କରିଥିଲେ ।

କ୍ଷତିପୂରଣ ପୁରସ୍କାର ଅନୁମୋଦନ କରିବା ପୂର୍ବରୁ ଯଦି ଆରଓଆର୍ ଗୁଡ଼ିକ ସଂଶୋଧିତ ହୋଇଥାନ୍ତା, ପ୍ରକୃତ ଜମି ମାଲିକମାନେ ଏପରି ଜଟିଳତା ବିନା ସେମାନଙ୍କ ଅଂଶ ପାଇପାରିଥାନ୍ତେ ।

- ଉପରୋକ୍ତ ବ୍ୟତୀତ, କେଉଁଝର ଜିଲ୍ଲାର⁴⁸ 15.765 ଏକର ଜମି ଅଧିଗ୍ରହଣ ସହିତ ଜଡ଼ିତ 20 ଟି ଏଲ୍‌ଏ ମାମଲାରେ ଜୁଲାଇ 2021 ରୁ ଅପ୍ରେଲ 2022 ମଧ୍ୟରେ ଜମି ରେକର୍ଡ୍ ଅପଡେଟ୍ ଏବଂ 8.47 କୋଟି ଟଙ୍କା କ୍ଷତିପୂରଣ ଆଣ୍ଡାର୍ଟ ସତ୍ତ୍ୱେ 1.06 କୋଟି ଟଙ୍କା ତିସେମ୍ବର 2022 ସୁଦ୍ଧା ବନ୍ଧନ କରାଯାଇ ନଥିଲା ।

ଏହାର ଉତ୍ତରରେ ଏସ୍‌ଏଲ୍‌ଏ ଏବଂ ଆରଓଆର୍‌ଓ, ଟିଏମ୍‌ଆଇପି କହିଲେ ଯେ ଯଦିଓ ତହସିଲଦାରଙ୍କୁ ଆରଓଆର୍ ଗୁଡ଼ିକୁ ଅପଡେଟ୍ କରିବା ପାଇଁ ଅନୁରୋଧ କରାଯାଇଥିଲା, ତାହା କରାଯାଇନଥିଲା । ଏସ୍‌ଏଲ୍‌ଏଓ, ଏସ୍‌ଆଇପି, ବାରିପଦା କହିଲେ ଯେ ଆରଓଆର୍ ଗୁଡ଼ିକୁ ଅପଡେଟ୍ କରିବା ପରେ କ୍ଷତିପୂରଣ ପ୍ରଦାନ କରାଯିବ । ଏଲ୍‌ଏଓ, ସୁନ୍ଦରଗଡ଼ ଏବଂ ମୟୂରଭଞ୍ଜ ଦ୍ୱାରା କୌଣସି ପ୍ରତିକ୍ରିୟା ଦିଆଯାଇ ନଥିଲା, ଯେତେବେଳେ କି ଅନ୍ୟ ଏଲ୍‌ଏଓ / ଏସ୍‌ଏଲ୍‌ଏଓ ମାନେ ଭବିଷ୍ୟତ ମାର୍ଗଦର୍ଶନ ପାଇଁ ଅତିବ୍ ପର୍ଯ୍ୟବେକ୍ଷଣକୁ ନୋଟ୍ କରିଥିଲେ । ଏସ୍‌ଏଲ୍‌ଏଓ ଏବଂ

⁴⁷ ରେକର୍ଡରେ ଥିବା ପ୍ରକା: ଦୁଲୁ ଓରାମ, ପିତା ଚଇନ ଓରାମ, ଖାତା ସଂଖ୍ୟା.129/141, ପ୍ଲଟ୍ ସଂଖ୍ୟା. 586, ଅଧିଗ୍ରହଣ ହେବାକୁ ଥିବା କ୍ଷେତ୍ର: 1.52 ମାମଲା ମଧ୍ୟରୁ 0.90 ଏକର
⁴⁸ ଏସ୍‌ଏଲ୍‌ଏଓ, ଡିବିଆର୍‌ଏଲ୍‌ପି: 16 ମାମଲା ଏବଂ ଏଲ୍‌ଏଓ, କେଉଁଝର: 4 ମାମଲା

ଆରୁଓ ଆରୁଆଇପି, ଷଡ଼ିପୁରଣ ବନ୍ଧନ ପାଇଁ ରୂଡ଼ାନ୍ତ ବିକ୍ରି ଜାରି କରାଯିବ ବୋଲି ନିଶ୍ଚିତ କରିଥିଲେ । ଏସ୍‌ଏଲ୍‌ଏଓ, କେଆଇପି ଏବଂ ଡିଏଆରଏଲ୍ କୌଣସି ନିର୍ଦ୍ଦିଷ୍ଟ ଉତ୍ତର ଦେଇ ନଥିଲେ ।

ସୁପାରିଶ 4.5: ଅଧିଗ୍ରହଣ ପାଇଁ ବିକ୍ରି ହୋଇସାରିଥିବା ଜମି ଅଂଶ ଗୁଡ଼ିକର ରେକର୍ଡ୍ ଅଫ୍ ରାଇଟ୍‌ସ୍, ଆରୁ ଏଫ୍‌ସିଟିଏଲ୍ ଏଆରଆର ଅଧିନିୟମ, 2013 ରେ ଧାର୍ଯ୍ୟ ହୋଇଥିବା ସୂଚୀ ଅନୁଯାୟୀ ଅପଡେଟ୍ କରିବା ଉଚିତ୍ ।

4.2.2 ଷଡ଼ିପୁରଣ ହେବା ପୂର୍ବରୁ ଜମିର ଦଖଲ ନେବା

ଆରୁଏଫ୍‌ସିଟିଏଲ୍‌ଏଆରଆର ଅଧିନିୟମ, 2013 ର ଧାରା 38(1) ତଥା ଆରଡିଏମ୍ ବିଭାଗର ନିର୍ଦ୍ଦେଶନାମା (ମାର୍ଚ୍ଚ 2016) ଅନୁଯାୟୀ, ଷଡ଼ିପୁରଣର ସମ୍ପୂର୍ଣ୍ଣ ଦେୟ ନିଶ୍ଚିତ କରିବା ପରେ ଜିଲ୍ଲାପାଳ ଜମିର ଦଖଲ ନେଇପାରିବେ ।

ଅଡିଟ୍ ଲକ୍ଷ୍ୟ କଲା ଯେ, ନମୁନା ଯାଞ୍ଚ କରାଯାଇଥିବା 203 ଏଲ୍‌ଏ ମାମଲା ମଧ୍ୟରୁ 158 ଟିରେ 2,542.131 ଏକର ଜମିର ଦଖଲ ନିଆଯାଇଥିଲା, ଯେତେବେଳେ 2017-18 ରୁ 2021-22 ମଧ୍ୟରେ ଷଡ଼ିପୁରଣ ଆହୁର୍ତ୍ତ ପାସ୍ କରାଯାଇଥିଲା । ଅଡିଟ୍ ଜାଣିବାକୁ ପାଇଲା ଯେ 158 ଏଲ୍‌ଏ ମାମଲା ମଧ୍ୟରୁ 114 ଟିରେ 2,449.594 ଏକର ଜମିର ସମ୍ପୂର୍ଣ୍ଣ ଅଧିକାର, ମୋଟ ଷଡ଼ିପୁରଣ ରାଶିର⁴⁹ କେବଳ 83 ପ୍ରତିଶତ ପ୍ରଦାନ କରି ନିଆଯାଇଥିଲା ଯାହା ସାରଣୀ 4.6 ରେ ବିସ୍ତୃତ ଭାବରେ ବର୍ଣ୍ଣନା କରାଯାଇଛି:

ସାରଣୀ 4.6: ଷଡ଼ିପୁରଣର ସମ୍ପୂର୍ଣ୍ଣ ଦେୟ ନିଶ୍ଚିତ ନକରି ଅଧିଗ୍ରହଣ ହୋଇଥିବା ଜମିର ଅଧିକାର ହାତକୁ ନେବା

ଜିଲ୍ଲା	ଏଲ୍‌ଏଓ/ ଏସ୍‌ଏଲ୍‌ଏଓ ମାନଙ୍କର ନାମ	ଅଧିକାର ନିଆଯାଇଥିବା ଏଲ୍‌ଏ ମାମଲା		ଷଡ଼ିପୁରଣ ସମ୍ପୂର୍ଣ୍ଣ ଦେୟ ନିଶ୍ଚିତ ନକରି ଅଧିକାର କରାଯାଇଥିବା ଏଲ୍‌ଏ ମାମଲା	
		ସଂଖ୍ୟା	କ୍ଷେତ୍ରଫଳ (ଏକରରେ)	ସଂଖ୍ୟା	କ୍ଷେତ୍ରଫଳ (ଏକରରେ)
କଳାହାଣ୍ଡି	ଏଲ୍‌ଏଓ, କଳାହାଣ୍ଡି	2	113.01	2	113.01
	ଏସ୍‌ଏଲ୍‌ଏ ଏବଂ ଆରୁଓ, ଆରୁଆଇପି	4	7.02	3	3.54
କେଉଁଝର	ଏଲ୍‌ଏଓ, କେଉଁଝର	2	1.66	1	0.80
	ଏସ୍‌ଏଲ୍‌ଏଓ, ଡିପିଆରଏଲ୍	16	11.05	14	9.42
	ଏସ୍‌ଏଲ୍‌ଏଓ, କେଆଇପି	25	546.113	24	514.463
କୋରାପୁଟ	ଏଲ୍‌ଏଓ, କୋରାପୁଟ	2	14.31	1	0.26
	ଏସ୍‌ଏଲ୍‌ଏ ଏବଂ ଆରୁଆରୁଓ, ଟିଏମଆଇପି	37	195.10	21	185.29
ମୟୂରଭଞ୍ଜ	ଏଲ୍‌ଏଓ, ମୟୂରଭଞ୍ଜ	6	6.203	3	5.036
	ଏସ୍‌ଏଲ୍‌ଏଓ, ଏସ୍‌ଆଇପି	23	1,397.53	21	1,389.19
ନବରଙ୍ଗପୁର	ଏଲ୍‌ଏଓ, ନବରଙ୍ଗପୁର	1	0.74	0	0
ସୁନ୍ଦରଗଡ଼	ଏଲ୍‌ଏଓ, ସୁନ୍ଦରଗଡ଼	39	247.345	23	226.535
	ଏସ୍‌ଏଲ୍‌ଏଓ, ସୁନ୍ଦରଗଡ଼	1	2.05	1	2.05
ମୋଟ		158	2,542.131	114	2,449.594

(ଉତ୍ସ: ନମୁନା ଯାଞ୍ଚ କରାଯାଇଥିବା ଏଲ୍‌ଏଓ/ ଏସ୍‌ଏଲ୍‌ଏଓ କାର୍ଯ୍ୟାଳୟଗୁଡ଼ିକର ରେକର୍ଡ୍)

ଏହିପରି, ଷଡ଼ିପୁରଣ ରାଶିର ସମ୍ପୂର୍ଣ୍ଣ ଦେୟ ସୁନିଶ୍ଚିତ ନକରି, ଜମିର ଦଖଲ ନେବା, ଆରଡିଏମ୍ ବିଭାଗର ନିର୍ଦ୍ଦେଶ ସହିତ ଆରୁଏଫ୍‌ସିଟିଏଲ୍‌ଏଆର ଅଧିନିୟମ, 2013 ର ଉଲ୍ଲଙ୍ଘନ ଥିଲା ।

⁴⁹ ମୋଟ ଷଡ଼ିପୁରଣ ରାଶି 301.83 କୋଟି ଟଙ୍କା ବିପକ୍ଷରେ 250.69 କୋଟି ଟଙ୍କା (83 ପ୍ରତିଶତ) ଷଡ଼ିପୁରଣ ପ୍ରଦାନ କରାଯାଇଥିଲା

ଏସ୍‌ଏଲ୍‌ଏ ଏବଂ ଆର୍‌ଆର୍‌ଓ, ଟିଏମ୍‌ଆଇପି ତଥ୍ୟକୁ ସାକାର କଲେ ଏବଂ ଅବଶିଷ୍ଟ କ୍ଷତିପୂରଣ ରାଶି ଦେବାର ବିଷୟକୁ ଦକ୍ଷ ଅଧିକାରୀଙ୍କ ଦୃଷ୍ଟିକୁ ନିଆଯିବ ବୋଲି ନିଶ୍ଚିତ କରିଥିଲେ । ଏସ୍‌ଏଲ୍‌ଏଓ, ଏସ୍‌ଆଇପି ବ୍ୟକ୍ତ କଲେ ଯେ, ପ୍ରକଳ୍ପର ଆଗ୍ରହକୁ ଦୃଷ୍ଟିରେ ରଖି ଜମିର ଦଖଲ ନିଆଯାଇଥିଲା । ଏସ୍‌ଏଲ୍‌ଏଓ, କେଆଇପି ନିଶ୍ଚିତ କଲେ ଯେ ଭବିଷ୍ୟତରେ କ୍ଷତିପୂରଣ ସମ୍ପୂର୍ଣ୍ଣ ଦେୟ ନିଶ୍ଚିତ ହେବା ପରେ ଜମିର ଦଖଲ ନିଆଯିବ । ଏସ୍‌ଏଲ୍‌ଏଓ, ଡିବିଆରଏଲ୍‌ପି କହିଲେ ଯେ ଦ୍ୱିଗୁଣିତ ରେଲ ଲିଙ୍କ ପ୍ରକଳ୍ପର ନିର୍ମାଣ ପାଇଁ ସରକାରଙ୍କ ଚାପ ଯୋଗୁଁ ଦଖଲ ନିଆଯାଇଥିଲା ।

ଏହାର ଉତ୍ତର ଗ୍ରହଣୀୟ ନଥିଲା, କାରଣ କ୍ଷତିପୂରଣ ରାଶିର ସମ୍ପୂର୍ଣ୍ଣ ଦେୟ ନିଶ୍ଚିତ କରିବା ପୂର୍ବରୁ ଜମିର ଦଖଲ ନେଇ ଜମି ମାଲିକଙ୍କ ସାର୍ଥକ ଅଣଦେଖା କରାଯାଇଥିଲା ।

4.2.3 ସଂରଚନା, କୂଅ, ଯୋଖରୀ ଏବଂ ଗଛ ପାଇଁ କ୍ଷତିପୂରଣ ପ୍ରଦାନ ନକରିବା

ଜିଲ୍ଲାପାଳ, ସୁନ୍ଦରଗଡ଼, ସୁନ୍ଦରଗଡ଼ରେ 4000 ମେଗାଓଓର୍ ଅଲଗା ମେଗା ପାଓ୍ଵାର ପ୍ରକଳ୍ପ (ୟୁଏମ୍‌ପିପି) ପ୍ରତିଷ୍ଠା ପାଇଁ 2,731.431 ଏକର ଜମି ଅଧିଗ୍ରହଣ ପାଇଁ 713.29 କୋଟି ଟଙ୍କାର କ୍ଷତିପୂରଣ ଆଓ୍ଵାର୍ଡ୍ ଅନୁମୋଦନ କରିଥିଲେ (ଅଗଷ୍ଟ 2013) । ଅଧିଗ୍ରହଣ ହୋଇଥିବା ଜମିକୁ ଜମି ଅଧିଗ୍ରହଣ କରିବାକୁ ଚାହୁଁଥିବା କର୍ତ୍ତୃପକ୍ଷ ଯଥା- ଓଡ଼ିଶା ଶିଳ୍ପ ଭିଡିଭୁମି ବିକାଶ ନିଗମ (ଆଇଡିସିଓ) କୁ ନଭେମ୍ବର 2014 ରୁ ଫେବୃଆରୀ 2015 ମଧ୍ୟରେ ଦିଆଯାଇଥିଲା । ଏହି ରାଶିରେ ଜମି ପାଇଁ 620.87 କୋଟି ଟଙ୍କା, ସଂରଚନା, କୂଅ, ଯୋଖରୀ ଇତ୍ୟାଦି 85.70 କୋଟି ଟଙ୍କା ଏବଂ ଗଛ ପାଇଁ 6.72 କୋଟି ଟଙ୍କା ଅନ୍ତର୍ଭୁକ୍ତ ଥିଲା ।

ଅତିର୍ ଲକ୍ଷ୍ୟ କଲା ଯେ ପୁନର୍ବାସ ଓ ପେରିଫେରା ବିକାଶ ପରାମର୍ଶଦାତା କମିଟି⁵⁰ (ଆରପିଡିଏସି) ଏହାର ବୈଠକରେ (18 ଅକ୍ଟୋବର 2014) ନିଷ୍ପତ୍ତି ନେଲେ ଯେ ବୃକ୍ଷର (6.72 କୋଟି ଟଙ୍କା) ଏବଂ ସଂରଚନା (85.70 କୋଟି ଟଙ୍କା) ମୂଲ୍ୟର କ୍ଷତିପୂରଣ ଆର୍‌ଏବିଆର୍ ସାଇଟର ରୁଡ୍‌ଡାକ୍ତ ନ ହେଲା ପର୍ଯ୍ୟନ୍ତ ପ୍ରଦାନ କରାଯିବ ନାହିଁ । ଏହାପରେ, ନା ଆରପିଡିଏସିର କୌଣସି ମିଟିଙ୍ଗ୍ ଅନୁଷ୍ଠିତ ହୋଇନଥିଲା ନା ଆର୍‌ଏବିଆର୍ ସାଇଟର ମଧ୍ୟ କିଛି ରୁଡ୍‌ଡାକ୍ତ ହୋଇଥିଲା । ଫଳସ୍ଵରୂପ, ଆଓ୍ଵାର୍ଡ୍ ତାରିଖ ଠାରୁ ନଅ ବର୍ଷ ରୁ ଅଧିକ ସମୟ ବିତିଯାଇଥିଲେ ମଧ୍ୟ 92.42 କୋଟି ଟଙ୍କା କ୍ଷତିପୂରଣ ପ୍ରଦାନ କରାଯାଇ ପାରି ନଥିଲା (ଡିସେମ୍ବର 2022 ସୁଦ୍ଧା) ।

ଏହାର ଉତ୍ତରରେ, ସୁନ୍ଦରଗଡ଼ ଉପ-ଜିଲ୍ଲାପାଳ ତଥ୍ୟକୁ ସାକାର କରିବା ବେଳେ ବିଚାରାଧୀନ କ୍ଷତିପୂରଣ ରାଶିର ଶାନ୍ତ ବିଚାରଣା ପାଇଁ ପଦକ୍ଷେପ ନିଆଯିବ ବୋଲି ଆଶ୍ଵାସନା ଦେଇଥିଲେ ।

4.2.4 କ୍ଷତିପୂରଣ ରାଶିରୁ ଉକ୍ଷ ଉପରେ ଆୟକର(ଟିଡିଏସ୍)ର ଅନିୟମିତ ଜାରିବା

ଆର୍‌ଏଫ୍‌ସିଟିଏଲ୍‌ଏଆରଆର ଅଧିନିୟମ, 2013 ର ଧାରା 96 ଅନୁଯାୟୀ, ଧାରା 46 ଅର୍ଥାତ୍ ଜମିର ପ୍ରତ୍ୟକ୍ଷ କ୍ରୟ ବ୍ୟତୀତ, ଏହି ଅଧିନିୟମ ଅନୁଯାୟୀ କରାଯାଇଥିବା କୌଣସି ଆଓ୍ଵାର୍ଡ୍ କିମ୍ବା ରୁକ୍ଷିନାମା ଉପରେ କୌଣସି ଆୟକର କିମ୍ବା କ୍ଷାମ୍ପି ତ୍ୟୁଟି ଲାଗୁ କରାଯିବ ନାହିଁ । ସେକ୍ସ୍‌ଲ ବୋର୍ଡ୍ ଅଫ୍ ଡାଇରେକ୍ଟ୍ ଟ୍ୟାକ୍ସ ମଧ୍ୟ ସ୍ଵକ୍ଷ କରିଛି (25 ଅକ୍ଟୋବର 2016) ଯେ, ଆଓ୍ଵାର୍ଡ୍ କିମ୍ବା ରୁକ୍ଷିନାମା ଅନୁଯାୟୀ ପ୍ରାକ୍ତ କ୍ଷତିପୂରଣ, ଯାହା ଆର୍‌ଏଫ୍‌ସିଟିଏଲ୍‌ଏଆରଆର ଅଧିନିୟମ, 2013 ର ଧାରା 96 ଅନୁଯାୟୀ ଆୟକର ଲାଗୁରୁ ମୁକ୍ତ ହୋଇଛି, ତାହା ଟିକସଯୋଗ୍ୟ ମଧ୍ୟ ହେବ ନାହିଁ । ଏହି ପରିପ୍ରେକ୍ଷାରେ ଅତିର୍ ଲକ୍ଷ୍ୟ କଲା ଯେ:

- ଏଲ୍‌ଏଓ, ସୁନ୍ଦରଗଡ଼ ଆର୍ଥିକ ବର୍ଷ 2018-19 ରୁ 2021-22 ମଧ୍ୟରେ, ସଂରଚନା ପାଇଁ ପ୍ରଦାନ କରାଯାଇଥିବା କ୍ଷତିପୂରଣ ରାଶିର 264 ଆଓ୍ଵାର୍ଡ୍ ପ୍ରାକ୍ତ ବ୍ୟକ୍ତିଙ୍କ ଠାରୁ 10 ପ୍ରତିଶତ ହାରରେ ଅନିୟମିତ ଭାବରେ 5.86 କୋଟି ଟଙ୍କା ଟିଡିଏସ୍ ଜାରିଥିଲେ । ତେବେ, ଟିଡିଏସ୍ ରାଶିକୁ ତଥାପି, ସଂପୃକ୍ତ ଆଇଟି କର୍ତ୍ତୃପକ୍ଷଙ୍କ ନିକଟରେ ଜମା କରାଯାଇ ଥିଲା ।

⁵⁰ ଆରମ୍ଭ ହୋଇଥିବା ଆର୍‌ଆଇଆର୍ ପଦକ୍ଷେପ ଗୁଡ଼ିକର ତଦାରଖ କରିବାକୁ ଓଡ଼ିଶା ଆର୍‌ଆଇଆର୍ ନୀତି, 2006 ଗଠିତ

- ସେହି ସମାନ ଏଲ୍ ଏଓ, ପୁନର୍ବାର 2022-23 ସମୟରେ ସଂରଚନା ପାଇଁ ଦିଆଯାଇଥିବା 17 ଆଡ୍ଡର୍ଟ ପ୍ରାପ୍ତ ବ୍ୟକ୍ତିଙ୍କ କ୍ଷତିପୂରଣ ରାଶିରୁ 21.90 ଲକ୍ଷ ଟଙ୍କାର ଚିଡ଼ିଏସ୍ ଅନିୟମିତ ଭାବରେ କାଟିଥିଲେ । ଏହି ଟଙ୍କା ତଥାପି ସଂପୂର୍ଣ୍ଣ ଆଇଟି କର୍ତ୍ତୃପକ୍ଷଙ୍କ ନିକଟରେ ଜମା ହୋଇନଥିଲା । କଟାଯାଇଥିବା ରାଶି ମଧ୍ୟରୁ ଏଲ୍ ଏଓ 12.74 ଲକ୍ଷ ଟଙ୍କା ଛଅ ଜଣ ଆଡ୍ଡର୍ଟ ପ୍ରାପ୍ତ ବ୍ୟକ୍ତିଙ୍କୁ ଫେରସ୍ତ କରିଥିବାବେଳେ ଅବଶିଷ୍ଟ 9.16 ଲକ୍ଷ ଟଙ୍କା ଏଲ୍ ଏଓଙ୍କ ପାଖରେ ରହିଥିଲା (ଡିସେମ୍ବର 2022), ଯାହା ଅନିୟମିତ ଥିଲା ।

ତେଣୁ, ଏଲ୍ ଏଓ, ସୁନ୍ଦରଗଡ଼, ଆର୍କ୍ ସିଟି ଏଲ୍ ଏଓ ଆର ଆର ଅଧିନିୟମର ଉଲ୍ଲଙ୍ଘନ କରି ଅନିୟମିତ ଭାବରେ ଚିଡ଼ିଏସ୍ କାଟୁଥିଲେ ।

ଏହାର ଉତ୍ତରରେ, ଏଲ୍ ଏଓ କହିଲେ ଯେ ସଂରଚନା ମାଲିକଙ୍କର ପିଏଏନ୍ ଥିବା କାରଣରୁ ଚିଡ଼ିଏସ୍ ଅଜାଣତରେ କଟାଯାଇଥିଲା ଏବଂ ତାହା ଆଇଟି ହେତୁ ଅଧୀନରେ ଜମା ହୋଇଅଛି । ସଂପୂର୍ଣ୍ଣ ବ୍ୟକ୍ତିମାନେ ସେହି ଅନୁଯାୟୀ ଆଇଟି ରିଟର୍ଣ୍ଣ ଦାଖଲ କରୁଥିଲେ ଏବଂ ସେହି ଅନୁଯାୟୀ ସେମାନଙ୍କର କଟାଯାଇଥିବା କ୍ଷତିପୂରଣ ଫେରସ୍ତ ପାଉଥିଲେ । ଉତ୍ତରଟି ଗ୍ରହଣ ଯୋଗ୍ୟ ନଥିଲା କାରଣ ଜମି ଅଧିଗ୍ରହଣ ପାଇଁ ଦିଆଯାଇଥିବା କ୍ଷତିପୂରଣରୁ ଚିଡ଼ିଏସ୍ କାଟିବା ଅନିୟମିତ ଥିଲା । ଅଧିକତ୍ତ୍ୱ, ଜମି ମାଲିକମାନେ ଚିଡ଼ିଏସ୍ ରାଶି ଫେରସ୍ତ ପାଇଥିବାର ସମର୍ଥନରେ ଏଲ୍ ଏଓଙ୍କ ପାଖରେ କୌଣସି ଦସ୍ତାବିଜ ପ୍ରମାଣ ଉପଲବ୍ଧ ନଥିଲା ।

4.2.5 ଏଲ୍ ଏ ପ୍ରକ୍ରିୟା ଆରମ୍ଭ ନକରି ଏବଂ କ୍ଷତିପୂରଣ ପ୍ରଦାନ ନକରି ଘରୋଇ ଜମି ଅଧିଗ୍ରହଣ

ଭାରତର ସମ୍ବିଧାନର ଧାରା 300 ଏ ଧାର୍ଯ୍ୟ କରିଛି ଯେ ଆଇନର ପ୍ରାଧିକାରଣ ବ୍ୟତୀତ କୌଣସି ନାଗରିକ ତାଙ୍କ ସମ୍ପତ୍ତିରୁ ବଞ୍ଚିତ ହେବେ ନାହିଁ । ଆର୍କ୍ ସିଟି ଏଲ୍ ଏଓ ଆର ଆର ଅଧିନିୟମ, 2013, ରାଜ୍ୟ ସରକାରଙ୍କୁ ଧାର୍ଯ୍ୟ ପ୍ରକ୍ରିୟା ଅନୁସରଣ କରିବା ପରେ ଘରୋଇ ଜମି ଅଧିଗ୍ରହଣ ପାଇଁ କ୍ଷମତା ପ୍ରଦାନ କରିଛି । ଏହି ଅଧିନିୟମର ଧାରା 38 ଅନୁଯାୟୀ ସହିତ, ହକ୍ ଦାର ବ୍ୟକ୍ତିଙ୍କୁ କ୍ଷତିପୂରଣ ଏବଂ ଆର୍କ୍ ଆଣ୍ଡ ଆର୍କ୍ ଅଧିକାରଗୁଡ଼ିକର ସମ୍ପୂର୍ଣ୍ଣ ଦେୟ ସୁନିଶ୍ଚିତ କରିବା ପରେ ସଂଗ୍ରହକାରୀଙ୍କୁ ଅଧିଗ୍ରହଣ ହୋଇଥିବା ଜମିକୁ ଅଧିକାର କରିବାକୁ ଜିଲ୍ଲାପାଳଙ୍କୁ ଅଧିକୃତ କରିଥାଏ ।

ଅତିର୍ ଲକ୍ଷ୍ୟ କଲା ଯେ ଅନୁସୂଚିତ ଅଞ୍ଚଳରେ ଅବସ୍ଥିତ 57,453 ଏକର ଜମି ଅଧିଗ୍ରହଣ ପ୍ରକ୍ରିୟା ଏଲ୍ ଏଓ, ସୁନ୍ଦରଗଡ଼ ଏବଂ କୋରାପୁଟଙ୍କ ପାଖରେ ପ୍ରାରମ୍ଭିକ ପର୍ଯ୍ୟାୟରେ ଥିଲା ଯାହା ସାରଣୀ 4.7 ରେ ବିସ୍ତୃତ ଭାବରେ ବିଶ୍ଳେଷଣ କରାଯାଇଛି । ଅବଶ୍ୟ, ଏଲ୍ ଏ ପ୍ରକ୍ରିୟା ଆରମ୍ଭ କିମ୍ବା ସମାପ୍ତ ହେବା ପୂର୍ବରୁ ଏହି ଜମି ସରକାରଙ୍କ ଦ୍ୱାରା ଦଖଲ ହୋଇସାରିଥିଲା ।

ସାରଣୀ 4.7: ଜମି ଅଧିଗ୍ରହଣ ଏବଂ କ୍ଷତିପୂରଣ ପ୍ରଦାନ ପୂର୍ବରୁ ଘରୋଇ ଜମିର ଦଖଲ

କ୍ର. ସଂ.	ଜମି ଆବଶ୍ୟକତାର ଉଦ୍ଦେଶ୍ୟ	ଅଧିଗ୍ରହଣ ଅଧୀନରେ ଥିବା ଗ୍ରାମର ନାମ/କ୍ଷେତ୍ର (ଏକରରେ)	ମନ୍ତବ୍ୟ
କ. ଏଲ୍ ଏଓ, ସୁନ୍ଦରଗଡ଼			
1	ଘୋଘର ମଧ୍ୟମ ଜଳସେଚନ ପ୍ରକଳ୍ପ (ଏମଆଇପି) ର ହେଡ୍ ଡ୍ୱାର୍କିଂ ନିର୍ମାଣ	ଇଡମା/ 3.82	ଜମି ଅଧିଗ୍ରହଣ ମାମଲା ଆରମ୍ଭ ହୋଇଥିଲା । ସାମାଜିକ ପ୍ରଭାବ ମୂଲ୍ୟାଙ୍କନ (ଏସ୍ଆଇଏ) ଅନ୍ତର୍ଗତ ପ୍ରକ୍ରିୟାର ବିକ୍ଷତ୍ରି ପ୍ରଦାନ ଚାଲିଥିଲା । କୌଣସି କ୍ଷତିପୂରଣ ପ୍ରଦାନ କରାଯାଇ ନଥିଲା । ଗୁଗୁଲ୍ ମାନଚିତ୍ରରୁ ସ୍ପଷ୍ଟ ଦେଖାଯାଉଥିଲା ଯେପରି ଜଳସେଚନ ପ୍ରକଳ୍ପ ନିର୍ମିତ ହୋଇସାରିଥିଲା ।
2	ଘୋଘର ମଧ୍ୟମ ଜଳସେଚନ ପ୍ରକଳ୍ପର ନିର୍ମାଣ	ଇଡମା / 3.10	ଅକ୍ଟୋବର 2018 ରେ ଏସ୍ଆଇଏର ବିକ୍ଷତ୍ରି ଜାରି ହୋଇଥିଲା ଏବଂ ଫେବୃଆରୀ 2020 ରେ ଘୋଷଣାମାମା ହୋଇଥିଲା । କ୍ଷତିପୂରଣ ତଥାପି ପ୍ରଦାନ କରାଯାଇ ନଥିଲା । ଗୁଗୁଲ୍ ମାନଚିତ୍ରରୁ ସ୍ପଷ୍ଟ ଦେଖାଯାଉଥିଲା ଯେପରି ଜଳସେଚନ ପ୍ରକଳ୍ପ

କ୍ର. ସଂ.	ଜମି ଆବଶ୍ୟକତାର ଉଦ୍ଦେଶ୍ୟ	ଅଧିଗ୍ରହଣ ଅଧୀନରେ ଥିବା ଗ୍ରାମର ନାମ/କ୍ଷେତ୍ର (ଏକରରେ)	ମନ୍ତବ୍ୟ
			ନିର୍ମିତ ହୋଇସାରିଥିଲା ।
3	ଗାଡ଼ିଆଜୋର ମଧ୍ୟମ ଜଳସେଚନ ପ୍ରକଳ୍ପର ନିର୍ମାଣ	ଗାଡ଼ିଆଜୋର/ 21.78 ଆମାସବେଗା/ 7.86	ଜାନୁଆରୀ 2020 ର ଏସ୍‌ଆଇଏର ବିଜ୍ଞପ୍ତି ଜାରି କରାଯାଇଥିଲା । ଏଲ୍‌ଏ ପ୍ରକ୍ରିୟାରେ ଆଉ ଅଗ୍ରଗତି ହୋଇନଥିଲା । ଗୁଗୁଲ୍ ମାନଚିତ୍ରରୁ ସ୍ପଷ୍ଟ ଦେଖାଯାଉଥିଲା ଯେପରି ଜଳସେଚନ ପ୍ରକଳ୍ପ ନିର୍ମିତ ହୋଇସାରିଥିଲା ।
4	ମଣିନାନାଲା ମଧ୍ୟମ ଜଳସେଚନ ପ୍ରକଳ୍ପର ମୁଖ୍ୟ କାର୍ଯ୍ୟର ଜଳଭଣ୍ଡାରର ନିର୍ମାଣ	ଡାଟିଜୋର /7.75 ବିରକାଲଦିହି/ 3.68	ଜୁନ୍ 2020 ରେ ଏସ୍‌ଆଇଏ ବିଜ୍ଞପ୍ତି ଜାରି କରାଯାଇଥିଲା । ଏଲ୍‌ଏ ପ୍ରକ୍ରିୟାରେ ଆଉ ଅଗ୍ରଗତି ହୋଇନଥିଲା । ଏସ୍‌ଆଇଏ ରିପୋର୍ଟ ଅନୁଯାୟୀ 1994 ମସିହାରୁ ମଧ୍ୟମ ଜଳସେଚନ ପ୍ରକଳ୍ପ ନିର୍ମାଣ କରାଯାଇଥିଲା ଏବଂ ଅଧିଗ୍ରହଣ ଅଧୀନରେ ଥିବା ପୁରୁଗୁଡ଼ିକ ଜଳଭଣ୍ଡାରରେ ବୁଡ଼ି ଯାଇଥିଲା ।
5	ସରସତୀ ନାଲା (ବାନ୍ଧପାଲି କିଙ୍ଗ୍‌ମାରିକେଲା ରୋଡ) ଉପରେ ଏଲ୍‌ଏଲ୍ ହିଜ୍ ନିର୍ମାଣ	ସାନପାତ୍ରାପାଲି: 0.48 ଏକର ଏବଂ ଖୁଣ୍ଟାଗାଁ: 0.35 ଏକର	ଫେବୃଆରୀ 2022 ରେ ଏସ୍‌ଆଇଏ ବିଜ୍ଞପ୍ତି ଜାରି କରାଯାଇଥିଲା । କ୍ୟାଡେଷ୍ଟ୍ରାଲ ଭିତରୁ ଜଣାପଡ଼ିଲା ଯେ ସରସତୀ ନାଲା ଉପରେ ଏଲ୍‌ଏଲ୍ ହିଜ୍ ନିର୍ମାଣ ପୂର୍ବରୁ ସେହି ଜମିର ଏକ ଅଂଶରେ କରାଯାଇଥିଲା, ଯାହାର ଅଧିଗ୍ରହଣ ସାନପତ୍ରପଲ୍ଲୀ ଗ୍ରାମରେ କରାଯିବାର ଉଦ୍ଦେଶ୍ୟ ଥିଲା ।
6	ଆଇବି (ସର୍ବତେଗା ରାଜପୁର ରୋଡ) ଉପରେ ଏଲ୍‌ଏଲ୍ ହିଜ୍ ନିର୍ମାଣ	କୁକୁରାଡିହି: 1.918 ଏକର ଏବଂ ଗାଇଲୋ: 1.455 ଏକର	ଏସ୍‌ଆଇଏ ଅଧ୍ୟୟନ ପ୍ରକ୍ରିୟା ଚାଲିଥିଲା । କ୍ୟାଡେଷ୍ଟ୍ରାଲ ଦୃଶ୍ୟରୁ ଜଣାପଡ଼ିଲା ଯେ ଇର୍ ନଦୀ ଉପରେ ହିଜ୍ ନିର୍ମାଣ କରାଯାଇଥିଲା, ଯାହାକି କୁକୁରିଡିହି ଗ୍ରାମରେ ଅଧିଗ୍ରହଣ ପାଇଁ ଉଦ୍ଦିଷ୍ଟ ଥିବା ଏକ ଜମିର ଏକ ଅଂଶ ଥିଲା ।
ଖ. ଏଲ୍‌ଏଓ, କୋରାପୁଟ			
7	ଜୟପୁର ଏୟାରଷ୍ଟ୍ରିପ୍‌ର ବିକାଶ	ସୋରାଗୁଡ଼ା/ 5.26	ନଭେମ୍ବର 2019 ରେ 3.32 ଏକର ପାଇଁ ଏବଂ ଜୁନ୍ 2022 ରେ 1.94 ଏକର ପାଇଁ ଏସ୍‌ଆଇଏ ବିଜ୍ଞପ୍ତି ଜାରି କରାଯାଇଥିଲା । ଅଗଷ୍ଟ 2022 ରେ 3.32 ଏକର ପାଇଁ ଧାରା 11 ଅନୁଯାୟୀ ପ୍ରାଥମିକ ବିଜ୍ଞପ୍ତି ଜାରି କରାଯାଇଥିଲା । ମାତ୍ର ବିଜ୍ଞପ୍ତି ପ୍ରକାଶ ପାଇଥିବା ଜମି ପୂର୍ବରୁ ଦଖଲ ହୋଇସାରିଥିଲା ଏବଂ ନିର୍ମାଣ କାର୍ଯ୍ୟ ଚାଲିଥିଲା ।
	ମୋଟ	57.453	

(ଉତ୍ସ: ନମୁନା ଯାଞ୍ଚ କରାଯାଇଥିବା ଏଲ୍‌ଏଓ/ ଏସ୍‌ଏଲ୍‌ଏଓର କାର୍ଯ୍ୟାଳୟର ରେକର୍ଡ ଏବଂ ପୁରୁଗୁଡ଼ିକର କ୍ୟାଡେଷ୍ଟ୍ରାଲ ଦୃଶ୍ୟ)

ସାନପତ୍ରପଲ୍ଲୀ ଗ୍ରାମର ପୁରୁ ନମ୍ବର 795 (ସାରଣୀର କ୍ରମିକ ସଂଖ୍ୟା-5 ରେ) ର ଅଳ୍ପ ଅଂଶ ଉପରେ ଏକ ହିଜ୍ ନିର୍ମାଣ ହୋଇଥିବାର କ୍ୟାଡେଷ୍ଟ୍ରାଲ ଦୃଶ୍ୟ ଚିତ୍ର 4.1 ରେ ଦର୍ଶାଯାଇଛି ।

ପ୍ରତିଛବି 4.1: ସାନପତ୍ରପାଲୀ ଗ୍ରାମର ପ୍ଲଟ ନମ୍ବର 795 ର କ୍ୟାଡ଼ସ୍ଟ୍ରାଲ ଦୃଶ୍ୟ

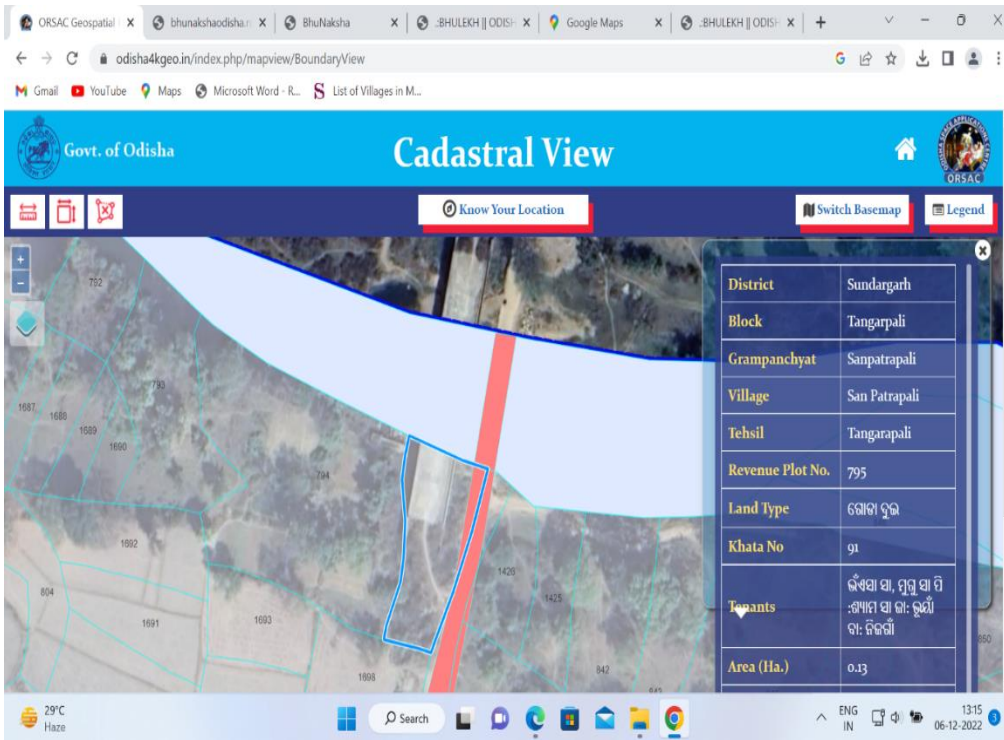

କେସ୍ ଅଧ୍ୟୟନ: 4.2

ମୟୂରଭଞ୍ଜ ଜିଲ୍ଲାର ବେତନଟି ତହସିଲ ଅନ୍ତର୍ଗତ ଭୋଗବତୀ ଗ୍ରାମରେ 4.59 ଏକର ପରିମିତ ଘରୋଇ ଜମିକୁ 1960 ମସିହା ପୂର୍ବରୁ ଗ୍ରାମ ପଞ୍ଚାୟତ କାର୍ଯ୍ୟାଳୟ ନିର୍ମାଣ ପାଇଁ ପଞ୍ଚାୟତି ରାଜ ଏବଂ ପାନୀୟ ଜଳ ବିଭାଗ ଦ୍ୱାରା ଦଖଲ କରାଯାଇ ଥିଲା । ବାରମ୍ବାର ଅନୁରୋଧ ସତ୍ତ୍ୱେ, ଜମି ମାଲିକ ମାନଙ୍କୁ କୌଣସି କ୍ଷତିପୂରଣ ଦିଆଯାଇନଥିଲା । କ୍ଷୁଦ୍ର ଜମି ମାଲିକମାନେ ମାନ୍ୟବର ଓଡ଼ିଶା ହାଇକୋର୍ଟରେ ଏକ ଆବେଦନ କରିଥିଲେ (ସେପ୍ଟେମ୍ବର 2011 ରେ) । ନିର୍ଦ୍ଦେଶ ପ୍ରଦାନ ଡାକ୍ତରୀ ଠାରୁ ଛଅ ମାସ ମଧ୍ୟରେ ଏଲ୍ଏ ପ୍ରକ୍ରିୟା ସମାପ୍ତ କରିବାକୁ ହାଇକୋର୍ଟ ନିର୍ଦ୍ଦେଶ ଦେଇଥିଲେ (ନଭେମ୍ବର 2015) । ମୟୂରଭଞ୍ଜ ଜିଲ୍ଲାପାଳ, 6.44 କୋଟି ଟଙ୍କା କ୍ଷତିପୂରଣ ଆଣ୍ଡର୍ଟ ପାସ୍ କରିଥିଲେ (ମାର୍ଚ୍ଚ 2018) । ସେଥିମଧ୍ୟରୁ ସେପ୍ଟେମ୍ବର 2022 ସୁଦ୍ଧା 6.35 କୋଟି ଟଙ୍କା ବିତରଣ କରାଯାଇ ଥିଲା ।

ଏହିପରି, ଯେତେବେଳେ ଆରୁଏଫ୍‌ସିଏଲ୍‌ଏଆର୍‌ଆର୍ ଅଧିନିୟମ, 2013 ଅନୁସୂଚିତ ଅଞ୍ଚଳରେ ରହୁଥିବା ବ୍ୟକ୍ତିଙ୍କ ପାଇଁ ସତରଞ୍ଜ ସୁରକ୍ଷା ପ୍ରଦାନ କରିଥାଏ ଏବଂ ନିର୍ଦ୍ଧାରିତ କରିଛି ଯେ, ଏହି ଅଞ୍ଚଳରେ ଜମି ଅଧିଗ୍ରହଣ ଶେଷ ପନ୍ଦ୍ରା ହେବା ଉଚିତ୍ ଏବଂ କୌଣସି ପରିସ୍ଥିତିରେ ଗ୍ରାମସଭାର ବିନା ଅନୁମତିରେ ଅଧିଗ୍ରହଣ କରାଯିବା ଉଚିତ୍ ନୁହେଁ, ମାତ୍ର ଓଡ଼ିଶା ସରକାରଙ୍କ ଆରଡିଏମ୍ ବିଭାଗର କାର୍ଯ୍ୟକାରୀ କର୍ତ୍ତୃପକ୍ଷ⁵¹ ଅଧିନିୟମ ଉଲ୍ଲଙ୍ଘନ କରି, ଏପରିକି ଏଲ୍ଏ ପ୍ରକ୍ରିୟା ଶେଷ ହେବା ପର୍ଯ୍ୟନ୍ତ ଅପେକ୍ଷା ନକରି ଜମି ଅଧିଗ୍ରହଣ କରିଥିଲେ । ଏପରିକି ଯେଉଁ କ୍ଷେତ୍ରରେ ସରକାର ଅବଗତ ଅଛନ୍ତି ଯେ ଅଧିନିୟମ ଅନୁଯାୟୀ ଧାର୍ଯ୍ୟ ପ୍ରକ୍ରିୟା ଅନୁସରଣ ନକରି ଏବଂ ଜମି ମାଲିକଙ୍କୁ କ୍ଷତିପୂରଣ ନଦେଇ ଘରୋଇ ଜମି ଅଧିଗ୍ରହଣ ହୋଇଛି, ସରକାର ଜମି ମାଲିକଙ୍କୁ କ୍ଷତିପୂରଣ ଦେବା ପାଇଁ ପଦକ୍ଷେପ ନେଉନାହାଁନ୍ତି । ଏହିପରି, ଜମି ମାଲିକମାନେ କୋର୍ଟରେ ଆଶ୍ରୟ ନେବାକୁ ବାଧ୍ୟ ହୋଇଥିଲେ ।

ଅତିର୍ତ୍ତ ପର୍ଯ୍ୟବେକ୍ଷଣକୁ ସାକାର କରି ଏଲ୍ଏଓ-କମ୍-ଉପ-ଜିଲ୍ଲାପାଳ, ଜୟପୁର କହିଲେ ଯେ ଆପ୍ରେଲ୍ ରାସ୍ତା ନିର୍ମାଣ ଏବଂ ଏୟାରସ୍ପ୍ରେଡ୍ ବିସ୍ତାର ପାଇଁ ଜରୁରୀ ଆବଶ୍ୟକତା ହେତୁ, ଏଲ୍ଏ ପ୍ରକ୍ରିୟା ଶେଷ ହେବା ପୂର୍ବରୁ ସଂପୃକ୍ତ

⁵¹ ଜିଲ୍ଲାପାଳମାନେ ଏବଂ ଏଲ୍ଏଓ/ ଏସ୍‌ଏଲ୍‌ଏଓ ମାନେ

ଜମି ପାର୍ସିଲଗୁଡ଼ିକୁ ଦଖଲ କରାଯାଇଥିଲା । ସୁନ୍ଦରଗଡ଼ ଏବଂ ମୟୂରଭଞ୍ଜର ଜିଲ୍ଲାପାଳଙ୍କ ପ୍ରତିକ୍ରିୟା ପ୍ରାପ୍ତ ହୋଇନଥିଲା (ଫେବୃଆରୀ 2024 ସୁଦ୍ଧା) ।

ସୁପାରିଶ 4.6: ଆରଏଫ୍‌ସିଟିଏଲଏଆରଆର ଅଧିନିୟମ 2013 ଅନୁଯାୟୀ ପ୍ରଦାନ କରାଯାଇଥିବା ପତ୍ତାକୁ ଅନୁସରଣ ନକରି କୌଣସି ଜମି ଅଧିଗ୍ରହଣ କରାଯିବା ଉଚିତ୍ ନୁହେଁ ଏବଂ ସମ୍ପୂର୍ଣ୍ଣ କ୍ଷତିପୂରଣ ପ୍ରଦାନ ନିଶ୍ଚିତ ହେବା ପରେ ଜମିର ଭୌତିକ ଦଖଲ ନେବା ଉଚିତ୍ ।

ଅଧ୍ୟାୟ 5

ପୁନର୍ବିାସ ଓ ପୁନଃଅଲଥାନ

ଅଧ୍ୟାୟ 5

ପୁନର୍ବିତ୍ତ ଓ ପୁନଃଥଇଥାନ

ଜମି ଅଧିଗ୍ରହଣ ଦ୍ୱାରା ପ୍ରଭାବିତ ଓ ବିସ୍ଥାପିତ ପରିବାରଗୁଡ଼ିକର ସାମାଜିକ ତଥା ଆର୍ଥିକ ଅବସ୍ଥାରେ ଉନ୍ନତି ଆଣିବା ନିମିତ୍ତ ପୁନର୍ବିତ୍ତ ଓ ପୁନଃଥଇଥାନ (ଆରାଧ୍ୟାୟ) ସୁବିଧା ପ୍ରଦାନ ବିଷୟ ଆରଏଫ୍‌ସିଟିଏଲ୍‌ଏଆର୍‌ଆର୍ ଅଧିନିୟମ, 2013 ରେ ଉଲ୍ଲେଖ କରାଯାଇଛି । ଏହି ପରିପ୍ରେକ୍ଷାରେ ରାଜ୍ୟ ସରକାରଙ୍କ ଆରାଧ୍ୟାୟ ନୀତିରେ ମଧ୍ୟ କିଛି ବ୍ୟବସ୍ଥା ରହିଛି । ଅତିର୍, ନମୁନା ଜିଲ୍ଲାଗୁଡ଼ିକରେ ଦିଆଯାଇଥିବା ପୁନର୍ବିତ୍ତ ଓ ପୁନଃଥଇଥାନ ସୁବିଧାର ସମୀକ୍ଷା କରିଥିଲେ ଏବଂ ଏବେବେରେ ଗୁରୁତ୍ୱପୂର୍ଣ୍ଣ ସମୀକ୍ଷା ସିଦ୍ଧାନ୍ତଗୁଡ଼ିକ ନିମ୍ନରେ ଦର୍ଶାଯାଇଛି :

- ଯଦିଓ, ଆରଏଫ୍‌ସିଟିଏଲ୍‌ଏଆର୍‌ଆର୍ ଅଧିନିୟମ, 2013 ଅନୁଯାୟୀ ପ୍ରଭାବିତ ପରିବାରଗୁଡ଼ିକ ଆରାଧ୍ୟାୟ ସୁବିଧା ପାଇବାକୁ ହକ୍‌ଦାର ଥିଲେ, ତାହା ସେମାନଙ୍କୁ ଦିଆଯାଇ ନଥିଲା । କେବଳ ବିସ୍ଥାପିତ ପରିବାରମାନଙ୍କୁ ପୁନର୍ବିତ୍ତ ଓ ପୁନଃଥଇଥାନ ସୁବିଧା ଦିଆଯାଇଥିଲା ।
- 2,208 ପ୍ରଭାବିତ/ ବିସ୍ଥାପିତ ପରିବାରକୁ ଜମି ଅଧିଗ୍ରହଣ କିମ୍ବା ବିସ୍ଥାପନ ପରେ ମଧ୍ୟ 176.51 କୋଟି ଟଙ୍କାର ପୁନର୍ବିତ୍ତ ଓ ପୁନଃଥଇଥାନ ପ୍ରାପ୍ୟ ପ୍ରଦାନ କରାଯାଇ ନଥିଲା ।
- ଚାରିଟି ପ୍ରକଳ୍ପରେ, ଜମି ଅଧିଗ୍ରହଣ ହେତୁ ବିସ୍ଥାପିତ ହୋଇଥିବା 2,390 ପରିବାରକୁ 5 ରୁ 60 ବର୍ଷ ବିତିଯାଇଥିଲେ ମଧ୍ୟ ପୁନର୍ବିତ୍ତ ଓ ପୁନଃଥଇଥାନ ସୁବିଧା ଦିଆଯାଇ ନଥିଲା ।
- ତିନୋଟି ପ୍ରକଳ୍ପରେ, ଆରାଧ୍ୟାୟ ସୁବିଧା ପାଇବାରେ ଯୋଗ୍ୟ ଥିବା 1,915 ପରିବାରଙ୍କୁ ତାଙ୍କ ପ୍ରାପ୍ୟ ଠାରୁ କମ୍ ହାରରେ ପୁନର୍ବିତ୍ତ ଓ ପୁନଃଥଇଥାନ ରାଶି ପ୍ରଦାନ କରାଯାଇଥିଲା, ଯାହାଫଳରେ 10.28 କୋଟି ଟଙ୍କା କମ୍ ପ୍ରଦାନ କରାଯାଇଥିଲା ।
- ପୁନର୍ବିତ୍ତ ଓ ଥଇଥାନ କଲୋନୀ ଗୁଡ଼ିକରେ ସବୁଦିନିଆ ରାସ୍ତା, ଜଳ ନିଷ୍କାସନ, ବ୍ୟକ୍ତିଗତ ଶୌଚାଳୟ, ଅଙ୍ଗନବାଡ଼ି କେନ୍ଦ୍ର ଏବଂ ସର୍ବସାଧାରଣ ଆଲୋକ ବ୍ୟବସ୍ଥା ଭଳି ମୌଳିକ ସୁବିଧାର ଅଭାବ ଥିଲା ।

ଆରଏଫ୍‌ସିଟିଏଲ୍‌ଏଆର୍‌ଆର୍ ଅଧିନିୟମ, 2013 ର ଧାରା 3, 'ପ୍ରଭାବିତ ପରିବାରକୁ' ଏକ ପରିବାର ଭାବରେ ବ୍ୟାଖ୍ୟା କରେ ଯାହାର ଜମି କିମ୍ବା ଅନ୍ୟାନ୍ୟ ସ୍ଥାବର ସମ୍ପତ୍ତି ଅଧିଗ୍ରହଣ ହୋଇଛି । ଏଥିରେ ଅଧିଗ୍ରହଣ ହୋଇଥିବା ଜମିର ମାଲିକ ବ୍ୟତୀତ ଅନ୍ୟ ପରିବାର ମଧ୍ୟ ଅନ୍ତର୍ଭୁକ୍ତ, ଯାହାର ଜାବିକା ମୁଖ୍ୟତଃ ଅଧିଗ୍ରହଣ ହୋଇଥିବା ଜମି ଉପରେ ନିର୍ଭରଶୀଳ । କୌଣସି ପରିବାରକୁ ଜମି ଅଧିଗ୍ରହଣ ହେତୁ, ପ୍ରଭାବିତ ଅଞ୍ଚଳରୁ ସ୍ଥାନାନ୍ତରିତ ଏବଂ ପୁନଃଥଇଥାନ ହେବାକୁ ପଡ଼ିଲେ, ତାହାକୁ ଏହି ଅଧିନିୟମରେ 'ବିସ୍ଥାପିତ ପରିବାର' ଭାବେ ବ୍ୟାଖ୍ୟା କରାଯାଏ ।

5.1 ପୁନର୍ବାସ ଓ ପୁନଃଅବସ୍ଥାନ ବ୍ୟବସ୍ଥା

5.1.1 ଆର୍କ୍ସଫ୍ସିଟିଏଲ୍‌ଏଆର୍‌ଆର୍ ଅଧିନିୟମ 2013 ରେ ବ୍ୟବସ୍ଥା

ଆର୍କ୍ସଫ୍ସିଟିଏଲ୍‌ଏଆର୍‌ଆର୍ ଅଧିନିୟମ, 2013 ର ଧାରା 19 (2) ବ୍ୟବସ୍ଥା କରେ ଯେ ଜିଲ୍ଲାପାଳମାନେ, ଜମି ଅଧିଗ୍ରହଣ ହେତୁ ପ୍ରଭାବିତ ତଥା ବିସ୍ତାପିତ ପରିବାରର ନାମ ଦର୍ଶାଇ ପୁନର୍ବାସ ଓ ପୁନଃଅବସ୍ଥାନ ଯୋଜନାର ଏକ ସାରାଂଶ ପ୍ରକାଶ କରିବେ । ଆର୍କ୍ସଫ୍ସିଟିଏଲ୍‌ଏଆର୍‌ଆର୍ ଅଧିନିୟମ, 2013 ର ଧାରା 31 ଅନୁଯାୟୀ, ଜିଲ୍ଲାପାଳ ପ୍ରତ୍ୟେକ ପ୍ରଭାବିତ ପରିବାର ପାଇଁ ଅଧିନିୟମର ଦ୍ୱିତୀୟ ସୂଚୀରେ ପ୍ରଦାନ କରାଯାଇଥିବା ପୁନର୍ବାସ ଓ ପୁନଃଅବସ୍ଥାନ ସୁବିଧା ପ୍ରଦାନ କରିବେ । ଗୃହ ନିର୍ମାଣ ପାଇଁ ବ୍ୟବସ୍ଥା, ଜମି, ବାର୍ଷିକ କିମ୍ବା ରୋଜଗାର, ଜୀବନ ନିର୍ବାହ ଅନୁଦାନ⁵² ଇତ୍ୟାଦି ଭଳି ବିଭିନ୍ନ ଆର୍କ୍ସଫ୍ସିଟିଏଲ୍‌ଏଆର୍‌ଆର୍ ପ୍ରାପ୍ୟ ବିଷୟରେ ଅଧିନିୟମର ଦ୍ୱିତୀୟ ସୂଚୀରେ ଉଲ୍ଲେଖ କରାଯାଇଛି । ଆର୍କ୍ସଫ୍ସିଟିଏଲ୍‌ଏଆର୍‌ଆର୍ ଅଧିନିୟମ, 2013 ର ଧାରା 108 ଅନୁଯାୟୀ, ଯେଉଁଠାରେ ଏକ ରାଜ୍ୟ ଆଇନ୍ କିମ୍ବା ଏକ ରାଜ୍ୟ ସରକାରଙ୍କ ଦ୍ୱାରା ପ୍ରସ୍ତୁତ ଏକ ନୀତି, ଅଧିନିୟମର ବ୍ୟବସ୍ଥା ଅନୁଯାୟୀ ଅଧିକ କ୍ଷତିପୂରଣ ପ୍ରଦାନ କରେ, ପ୍ରଭାବିତ ପରିବାର ଏହିପରି ଉଚ୍ଚ ଆର୍କ୍ସଫ୍ସିଟିଏଲ୍‌ଏଆର୍‌ଆର୍ ସୁବିଧା ପାଇବା ପାଇଁ ଏକ ବିକଳ ଚୟନ କରିପାରିବେ ।

5.1.2 ଓଡ଼ିଶା ପୁନର୍ବାସ ଓ ପୁନଃଅବସ୍ଥାନ ନୀତିର ବ୍ୟବସ୍ଥା

ଓଡ଼ିଶା ପୁନର୍ବାସ ଓ ପୁନଃଅବସ୍ଥାନ (ଓଆର୍କ୍ସିଆର୍କ୍ସି), 2006 ରେ ସମସ୍ତ ପ୍ରକାର ପ୍ରକଳ୍ପର ବିସ୍ତାପିତ ପରିବାର ପାଇଁ ପୁନର୍ବାସ ଓ ପୁନଃଅବସ୍ଥାନ ସୁବିଧା ଅଛି । ଆର୍କ୍ସଫ୍ସିଟିଏଲ୍‌ଏଆର୍‌ଆର୍ ଅଧିନିୟମ 2013 ପରି ଓଆର୍କ୍ସିଆର୍କ୍ସି 2006 ଅଧିନରେ ପ୍ରଭାବିତ ପରିବାରଗୁଡ଼ିକ ପୁନର୍ବାସ ଓ ପୁନଃଅବସ୍ଥାନ ସୁବିଧା ପାଇବାକୁ ହକ୍‌ଦାର ନୁହଁନ୍ତି । ତଥାପି, ଓଆର୍କ୍ସିଆର୍କ୍ସି, 2006 ଅନୁସାରେ ଜଳସେଚନ ପ୍ରକଳ୍ପ/ ଜାତୀୟ ଉଦ୍ୟାନ ଏବଂ ଅଭୟାରଣ୍ୟ ପାଇଁ ଜମି ଅଧିଗ୍ରହଣ ଯୋଗୁଁ ପ୍ରଭାବିତ ପରିବାର, ପୁନର୍ବାସ ଓ ପୁନଃଅବସ୍ଥାନ ସୁବିଧା ପାଇବାକୁ ହକ୍‌ଦାର । ଆର୍କ୍ସଫ୍ସିଟିଏଲ୍‌ଏଆର୍‌ଆର୍, 2006 ର ଧାରା 13 ଅନୁଯାୟୀ ପ୍ରତି ଦୁଇ ବର୍ଷରେ ପାଇକାରୀ ମୂଲ୍ୟ ସୂଚକଙ୍କ ଆଧାରରେ ପୁନର୍ବାସ ଓ ପୁନଃଅବସ୍ଥାନ ଅନୁଦାନର ସଂଶୋଧନ ବ୍ୟବସ୍ଥା ଅଛି ।

ଓଆର୍କ୍ସିଆର୍କ୍ସି ନୀତି 2006 ର ଧାରା 9 ଓଡ଼ିଶା ଜମି ଜବରଦଖଲ ନିବାରଣ ଅଧିନିୟମ, 1972ର ବ୍ୟାଖ୍ୟା ଅନୁଯାୟୀ କୌଣସି ଜମି ଜବର ଦଖଲକାରୀ ପରିବାର ଯିଏ ଭୂମିହୀନ⁵³ କିମ୍ବା ଗୃହହୀନ ହୋଇଥିବେ ଏବଂ ଅତିକମରେ ଅନଧିକୃତ ଦଖଲ ଜମିକୁ ଜମି ଅଧିଗ୍ରହଣ ବିକ୍ଷେପର 10 ବର୍ଷ ପୂର୍ବରୁ ନିରବିଚ୍ଛିନ୍ନ ଭାବେ ଦଖଲ କରୁଥିବେ, ତାଙ୍କୁ ସମାନ ବର୍ଗର ଜମିର କ୍ଷତିପୂରଣ ସମକକ୍ଷ ଏକ୍ସଗ୍ରାସିଆ ପ୍ରଦାନ କରାଯିବ ।

ଆର୍କ୍ସଫ୍ସିଟିଏଲ୍‌ଏଆର୍‌ଆର୍ ଅଧିନିୟମ 2013 ଅନୁଯାୟୀ ପୁନର୍ବାସ ଓ ପୁନଃଅବସ୍ଥାନ ଅନୁମୋଦନ ପ୍ରକ୍ରିୟା ଚାର୍ଟ 5.1 ରେ ଚିତ୍ରଣ କରାଯାଇଛି ।

⁵² ବିସ୍ତାପିତ କ୍ଷେତ୍ରରେ ବାସଗୃହ ବ୍ୟବସ୍ଥା; ଜଳସେଚନ ପ୍ରକଳ୍ପ କ୍ଷେତ୍ରରେ ଜମି ବଦଳରେ ଜମି; ପ୍ରଭାବିତ ପରିବାରମାନଙ୍କୁ ବାର୍ଷିକ କିମ୍ବା ରୋଜଗାର ଚୟନ; ବିସ୍ତାପିତ ପରିବାରମାନଙ୍କ ପାଇଁ ବର୍ଷେ ପାଇଁ ସହାୟକ ଅନୁଦାନ; ବିସ୍ତାପିତ ପରିବାରମାନଙ୍କ ପାଇଁ ପରିବହନ ଖର୍ଚ୍ଚ; କାରିଗର, କ୍ଷୁଦ୍ର ବ୍ୟବସାୟୀ କିମ୍ବା କେତେକ ପ୍ରଭାବିତ ପରିବାରର ପ୍ରତ୍ୟେକ ସଦସ୍ୟଙ୍କୁ ଏକକାଳୀନ ଅନୁଦାନ; ଜଳସେଚନ/ ଜଳବିଦ୍ୟୁତ ପ୍ରକଳ୍ପ କ୍ଷେତ୍ରରେ ମାଛଧରିବା ଅଧିକାର; ପ୍ରତ୍ୟେକ ପ୍ରଭାବିତ ପରିବାରକୁ ଏକକାଳୀନ ପୁନଃଅବସ୍ଥାନ ଭତ୍ତା ଏବଂ ସ୍ତ୍ରୀ ଶୁଳ୍କ ଓ ରେଜିଷ୍ଟ୍ରେସନ୍ ଫିସ୍ ଇତ୍ୟାଦି

⁵³ ‘ଭୂମିହୀନ’ ଅର୍ଥ ଜଣେ ବ୍ୟକ୍ତି, ଯାହାର ଜମିର ସମୁଦାୟ ପରିମାଣ, ଘରବାରୀ ଜମିକୁ ବାଦ୍ ଦେଇ, ତାଙ୍କ ପରିବାରର ସମସ୍ତ ସଦସ୍ୟଙ୍କ ଜମି ସହିତ, ଯେଉଁମାନେ ତାଙ୍କ ସହିତ ସାଧାରଣ ମେସ୍‌ରେ ରହୁଛନ୍ତି, ଗୋଟିଏ ମାନକ ଏକରକୁ କମ୍ ଏବଂ ଯାହାର ମୋଟ ବାର୍ଷିକ ଆୟ, ତାଙ୍କ ପରିବାରର ସମସ୍ତ ସଦସ୍ୟଙ୍କ ସହ ଯେଉଁମାନେ ସାଧାରଣ ଭାବରେ ତାଙ୍କ ସହିତ ରହୁଛନ୍ତି, ଯାହାଫଳରେ ରୋଜଗାର, ରାଜ୍ୟ ସରକାରଙ୍କ ଦ୍ୱାରା ଧାର୍ଯ୍ୟ ପରିମାଣରୁ ଅଧିକ ନୁହେଁ

ଚିତ୍ର 5.1: ପୁନର୍ବିସ ଓ ପୁନଃଥଇଥାନ ପ୍ରକ୍ରିୟା

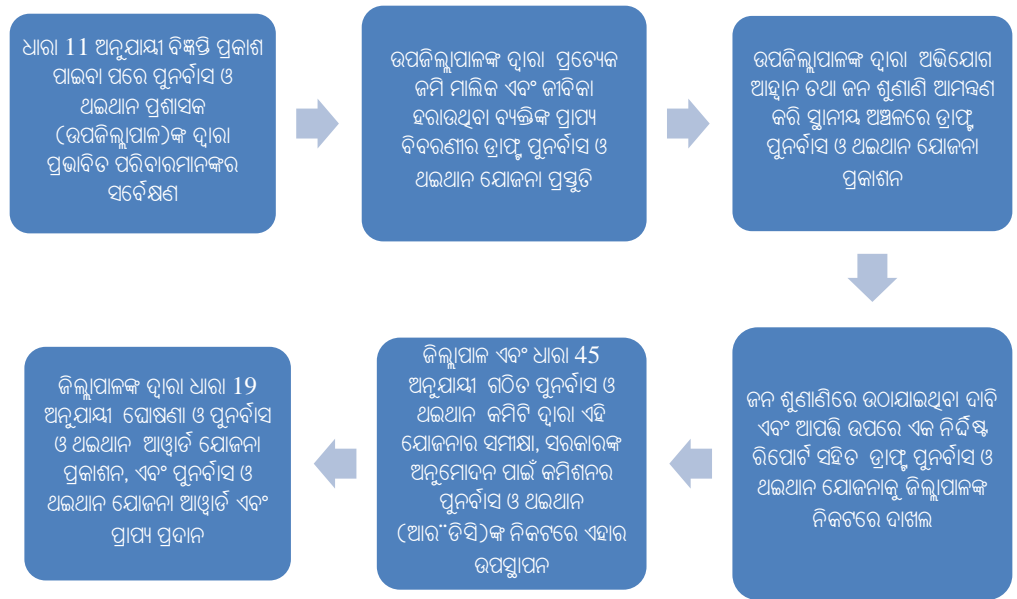

5.2 ପୁନର୍ବିସ ଓ ପୁନଃଥଇଥାନ ସୁବିଧାର ଅନୁମୋଦନ

ଅତିର୍, 2017-18 ରୁ 2021-22 ଆର୍ଥିକ ବର୍ଷରେ ଛଅଟି ନମୁନା ଜିଲ୍ଲାରେ, ପ୍ରକ୍ରିୟାକରଣ ହୋଇଥିବା 315 ଟି ଜମି ଅଧିଗ୍ରହଣ ମାମଲା ପରୀକ୍ଷା ଯାଞ୍ଚ କରାଯାଇଥିଲା । ଏହା ମଧ୍ୟରୁ 200 ଟି ଜମି ଅଧିଗ୍ରହଣ ମାମଲାରେ, ଜିଲ୍ଲାପାଳମାନେ, ନଭେମ୍ବର 2022 ସୁଦ୍ଧା 3,072.088 ଏକର ଜମି ଅଧିଗ୍ରହଣ ପାଇଁ ଷଡ଼ିପୁରଣ ଅନୁମୋଦନ କରିଥିଲେ । ଏହାଛଡା ରିପୋର୍ଟ ଏବଂ ଅତିର୍କୁ ପ୍ରଦାନ କରାଯାଇଥିବା ସୂଚନା ଅନୁସାରେ ଉପରୋକ୍ତ ଜମି ଅଧିଗ୍ରହଣ ହେତୁ 14,563 ପରିବାର ପ୍ରଭାବିତ ହୋଇଥିବା ବେଳେ 786 ପରିବାର ବିସ୍ଥାପିତ ହୋଇଥିଲେ । ଜିଲ୍ଲା / ପ୍ରକଳ୍ପ ଅନୁଯାୟୀ, ପ୍ରଭାବିତ/ ବିସ୍ଥାପିତ ପରିବାରର ସର୍ବେକ୍ଷଣ ବିବରଣୀ ସାରଣୀ 5.1 ରେ ଦର୍ଶାଯାଇଛି ।

ସାରଣୀ 5.1: ଜମି ଅଧିଗ୍ରହଣ ହେତୁ ପ୍ରଭାବିତ/ ବିସ୍ଥାପିତ ପରିବାର

ଜିଲ୍ଲା	ସ୍ଥାନ	ଅଧିଗ୍ରହଣ ପରିମାଣ (ଏକରରେ)	ପ୍ରଭାବିତ ପରିବାରର ସଂଖ୍ୟା	ବିସ୍ଥାପିତ ପରିବାର ସଂଖ୍ୟା
କଳାହାଣ୍ଡି	ଏସ୍ ଏଲ ଏଓ, ଆର୍ ଆଇ ପି	7.660	50	-
କେଉଁଝର	ଏଲ ଏଓ, କେଉଁଝର	4.715	518	-
	ଏସ୍ ଏଲ ଏଓ, ଡିପିଆର୍ ଏଲ	11.050	1,242	-
	ପିଡି, ଆର୍ ଆଇ ଆର୍, କେଆଇପି	546.113	919	83
କୋରାପୁଟ	ଏଲ ଏଓ, କୋରାପୁଟ	14.310	23	-
	ଏସ୍ ଏଲ ଏଓ, ଆଇ ଆର୍ ଆର୍ ଏଓ, ଟି ଏମ୍ ଆଇ ପି	195.690	516	117
ମୟୂରଭଞ୍ଜ	ଏଲ ଏଓ, ମୟୂରଭଞ୍ଜ	8.23	175	-
	ପିଡି, ଆର୍ ଆଇ ଆର୍, ଏସ୍ ଆଇ ପି	1519.120	8,310	586
ନବରଙ୍ଗପୁର	ଏଲ ଏଓ, ନବରଙ୍ଗପୁର	0.740	1	-
ସୁନ୍ଦରଗଡ଼	ଏଲ ଏଓ, ସୁନ୍ଦରଗଡ଼	516.820	1,765	-
	ଏସ୍ ଏଲ ଏଓ, ଟିପିଆର୍ ଏଲ ପି, ସୁନ୍ଦରଗଡ଼	247.640	1,044	-
ମୋଟ		3,072.088	14,563	786

(ଉତ୍ସ: ନମୁନା ଯାଞ୍ଚ ହୋଇଥିବା ଏଲ ଏଓ/ ଏସ୍ ଏଲ ଏଓ କାର୍ଯ୍ୟାଳୟର ନଥି)

ପୁନର୍ବିସ ଓ ପୁନଃଥଇଥାନ ସୁବିଧା ପ୍ରଦାନରେ ଲକ୍ଷ୍ୟ କରାଯାଇଥିବା ତୁଟିଗୁଡ଼ିକ ନିମ୍ନରେ ଆଲୋଚନା କରାଯାଇଛି:

5.2.1 ପ୍ରଭାବିତ ପରିବାରଗୁଡ଼ିକୁ ପୁନର୍ବାସ ଓ ପୁନଃଥଇଆନ ସୁବିଧା ପ୍ରଦାନ ନକରିବା

ଓଆରଆରପି 2006 ରେ ପ୍ରଭାବିତ⁵⁴ ପରିବାର ପାଇଁ ସୁବିଧା ନଥିବା ବେଳେ ଆର୍କିଭିଂସିଟିଏଲ୍‌ଏଆରଆର ଅଧିନିୟମ 2013 ରେ ସମସ୍ତ ପ୍ରକାର ପ୍ରକଳ୍ପ ପାଇଁ ଉଭୟ ପ୍ରଭାବିତ ଏବଂ ବିସ୍ତାପିତ ପରିବାର ନିମିତ୍ତ ସୁବିଧା ପ୍ରଦାନର ବ୍ୟବସ୍ଥା ଅଛି । ରାଜସ୍ୱ ଓ ବିପର୍ଯ୍ୟୟ ପରିଚାଳନା ବିଭାଗ ନିର୍ଦ୍ଧାରିତ କରିଥିଲେ (ମାର୍ଚ୍ଚ 2017) ଯେ, ଆର୍କିଭିଂସିଟିଏଲ୍‌ଏଆରଆର ଅଧିନିୟମ, 2013 ଅନୁଯାୟୀ, ଗୋରୁଗାଈ କିମ୍ବା ଛୋଟ ଦୋକାନ ଥିବା ପ୍ରଭାବିତ ପରିବାରକୁ 25,000 ଟଙ୍କା ପ୍ରଦାନ କରାଯିବ । କିନ୍ତୁ, ଏହା ଆର୍କିଭିଂସିଟିଏଲ୍‌ଏଆରଆର ଅଧିନିୟମ⁵⁵, 2013 ର ନିୟମାବଳୀ ଅନୁଯାୟୀ ପ୍ରଭାବିତ ପରିବାରକୁ ବାର୍ଷିକ ରୋଜଗାର ଓ ପୁନଃଥଇଆନ ଅନୁଦାନ ବାବଦକୁ ପ୍ରଦାନ କରାଯାଇ ଥିବା ସୁବିଧା ଭଳି କୌଣସି ପ୍ରାପ୍ୟ ଘୋଷଣା କରିନଥିଲେ ।

ଅତିର୍ ଲକ୍ଷ୍ୟ କଲେ ଯେ, ଜିଲ୍ଲାପାଳ/ ରାଜସ୍ୱ ଓ ବିପର୍ଯ୍ୟୟ ପରିଚାଳନା ବିଭାଗ ପ୍ରଭାବିତ ପରିବାର ବାବଦରେ ପୁନର୍ବାସ ଓ ଥଇଆନ ଯୋଜନାର ସାରାଂଶ ପ୍ରସ୍ତୁତ କରିନଥିଲେ ଯଦିଓ ଏହା ଆର୍କିଭିଂସିଟିଏଲ୍‌ଏଆରଆର ଅଧିନିୟମ ଧାରା 19(2) ଅନୁଯାୟୀ, ଆବଶ୍ୟକ ଥିଲା । ରାଜସ୍ୱ ଓ ବିପର୍ଯ୍ୟୟ ପରିଚାଳନା ବିଭାଗ ଦ୍ୱାରା ନିର୍ଦ୍ଦିଷ୍ଟ ନିର୍ଦ୍ଦେଶ ଜାରି ନହେବା କିମ୍ବା ଓଆରଆରପି 2006 ର ସଂଶୋଧନ ନହେବା ହେତୁ, ଜିଲ୍ଲାପାଳଙ୍କ ଦ୍ୱାରା ପ୍ରସ୍ତୁତ ପୁନର୍ବାସ ଓ ପୁନଃଥଇଆନ ଯୋଜନାରେ ପ୍ରଭାବିତ ପରିବାର ଅନ୍ତର୍ଭୁକ୍ତ ହୋଇନଥିଲେ ।

ହିମାଚଳ ପ୍ରଦେଶରେ ଭାରତ ସରକାରଙ୍କ ଏକ ଯୌଥ ଉଦ୍ୟୋଗ, ଲୁହରା ଜଳ ବିଦ୍ୟୁତ୍ ପ୍ରକଳ୍ପର ପ୍ରଥମ ପର୍ଯ୍ୟାୟ ନିମିତ୍ତ, ଆର୍କିଭିଂସିଟିଏଲ୍‌ଏଆରଆର ଅଧିନିୟମ, 2013 ଅନୁଯାୟୀ 27.8356 ହେକ୍ଟର ଜମି ଅଧିଗ୍ରହଣ ପାଇଁ, ପ୍ରକଳ୍ପ ପ୍ରଭାବିତ ପରିବାର ପାଇଁ ରାଜ୍ୟ ସରକାର ପୁନର୍ବାସ ଓ ପୁନଃଥଇଆନ ଯୋଜନା ଅନୁମୋଦନ କରିଥିଲେ (ନଭେମ୍ବର 2021), ଯେଉଁଥିରେ ବାର୍ଷିକ ରୋଜଗାର ନିମିତ୍ତ 5 ଲକ୍ଷ ଟଙ୍କା ଏବଂ ପୁନର୍ବାସ ପାଇଁ 50,000 ଟଙ୍କାର ବ୍ୟବସ୍ଥା କରିଥିଲେ ।

14,563 ପ୍ରଭାବିତ ପରିବାର ମଧ୍ୟରୁ ଏସଆଇପି, ମୟୁରଭଞ୍ଜର 1,148 ପରିବାରକୁ ଓଆରଆରପି 2006 ଅଧିନରେ ପୁନର୍ବାସ ଓ ପୁନଃଥଇଆନ ସୁବିଧା ପ୍ରଦାନ କରାଯାଇଥିଲା । କିନ୍ତୁ, ଅବଶିଷ୍ଟ 13,415 ପ୍ରଭାବିତ ପରିବାର 737.82 କୋଟି ଟଙ୍କାର⁵⁶ ବାର୍ଷିକ/ ରୋଜଗାର ଏବଂ ପୁନର୍ବାସ ଅନୁଦାନ ପ୍ରାପ୍ତିରୁ ବଞ୍ଚିତ ହୋଇଥିଲେ ।

ଏହିପରି ଭାବରେ, ପୁନର୍ବାସ ଓ ପୁନଃଥଇଆନ ନିମିତ୍ତ ବାର୍ଷିକ/ ରୋଜଗାର ଏବଂ ପୁନର୍ବାସ ଅନୁଦାନ ପ୍ରଦାନ କ୍ଷେତ୍ରରେ ଆର୍କିଭିଂସିଟିଏଲ୍‌ଏଆରଆର ଅଧିନିୟମ, 2013 ର ଅନୁପାଳନ ହୋଇ ନଥିଲା ।

ଉତ୍ତରରେ, ଟିଏମଆଇପି, ଟିବିଆରଏଲ୍‌ପିର ଏସଏଲ୍‌ଏଓମାନେ ଏବଂ କୋରାପୁଟ ଜିଲ୍ଲାପାଳ କହିଥିଲେ ଯେ ପ୍ରଭାବିତ ପରିବାରକୁ ପୁନର୍ବାସ ଓ ପୁନଃଥଇଆନ ସୁବିଧା ପ୍ରଦାନ ପାଇଁ କୌଣସି ନିର୍ଦ୍ଦେଶ ପ୍ରାପ୍ତ ହୋଇନଥିଲା । ପିଡି, ଆର୍କିଭିଂସିଟିଏଲ୍‌ଏଆରଆର, କେଆଇପି ଆଶ୍ୱାସନା ଦେଇଥିଲେ ଯେ ଏପ୍ରସଙ୍ଗରେ ସରକାରଙ୍କ ଠାରୁ ସ୍ୱକ୍ଷାକରଣ ମଗାଯିବ । ଏଲ୍‌ଏଓ, କେଉଁଝର ଏବଂ ଏସଏଲ୍‌ଏଓ, ଟିବିଆରଏଲ୍‌ପି କହିଥିଲେ ଯେ କୌଣସି ଜାବିକା/ ବାସସ୍ଥାନ ପ୍ରଭାବିତ ହୋଇ ନଥିବାରୁ ପୁନର୍ବାସ ଓ ପୁନଃଥଇଆନ ସୁବିଧା ପ୍ରଦାନ କରାଯାଇ ନଥିଲା । ଉତ୍ତରଗୁଡ଼ିକ ଗ୍ରହଣୀୟ ନଥିଲା, ଯେହେତୁ ପୁନର୍ବାସ ଓ ପୁନଃଥଇଆନ ସୁବିଧା ପ୍ରଦାନ ବିଷୟ ଆର୍କିଭିଂସିଟିଏଲ୍‌ଏଆରଆର ଅଧିନିୟମ, 2013 ର ଧାରା 31 ରେ ଉଲ୍ଲେଖ କରାଯାଇଥିଲା ।

ଏଏଲ୍‌ଏଓ, ସୁନ୍ଦରଗଡ଼, ଏଲ୍‌ଏଓ, ମୟୁରଭଞ୍ଜ, ଏଲ୍‌ଏଓ, ନବରଙ୍ଗପୁର ଏବଂ ପିଡି, ଆର୍କିଭିଂସିଟିଏଲ୍‌ଏଆରଆର, ଏସଆଇପିଙ୍କ ଉତ୍ତର ହସ୍ତଗତ ହୋଇନଥିଲା (ଫେବୃଆରୀ 2024 ସୁଦ୍ଧା) ।

⁵⁴ ଜଳସେଚନ ପ୍ରକଳ୍ପ/ ଜାତୀୟ ଉଦ୍ୟାନ ଏବଂ ଅଭ୍ୟାସନୀୟ ପ୍ରକଳ୍ପ ପାଇଁ ଜମି ଅଧିଗ୍ରହଣ ଦ୍ୱାରା ପ୍ରଭାବିତ ପରିବାରଗୁଡ଼ିକରେ କେତେକ ସୁବିଧା ବ୍ୟତୀତ
⁵⁵ ଆର୍କିଭିଂସିଟିଏଲ୍‌ଏଆରଆର ଅଧିନିୟମ, 2013 ଅନୁଯାୟୀ ବାର୍ଷିକ/ ରୋଜଗାର ପ୍ରତି ପରିବାର ପାଇଁ 5 ଲକ୍ଷ ଟଙ୍କା ଏବଂ ଏକକାଳୀନ ପୁନର୍ବାସ ଅନୁଦାନ: ପରିବାର ପାଇଁ 50,000 ଟଙ୍କା
⁵⁶ 13,415 ପ୍ରଭାବିତ ପରିବାର ପାଇଁ ପରିବାର ପ୍ରତି 5 ଲକ୍ଷ ଟଙ୍କା ହାରରେ ବାର୍ଷିକ/ ରୋଜଗାର ଏବଂ ପରିବାର ପ୍ରତି 0.50 ଲକ୍ଷ ଟଙ୍କା ହାରରେ ପୁନର୍ବାସ ଅନୁଦାନ

5.2.2 ବିସ୍ତାପିତ/ ପ୍ରଭାବିତ ପରିବାରଗୁଡ଼ିକୁ ଥିବା ପୁନର୍ବିକାଶ ଓ ପୁନଃଅଭିବୃଦ୍ଧି ପ୍ରାପ୍ୟ ପ୍ରଦାନ ନକରିବା

ଅଧିକାଂଶ ଧାରା 38 ଅନୁଯାୟୀ ଯୋଗ୍ୟ ବ୍ୟକ୍ତିମାନଙ୍କୁ ସମ୍ପୂର୍ଣ୍ଣ କ୍ଷତିପୂରଣ ଏବଂ ପୁନର୍ବିକାଶ ଓ ପୁନଃଅଭିବୃଦ୍ଧି ଦେୟ ପ୍ରଦାନକୁ ସୁନିଶ୍ଚିତ କଲା ପରେ (ଧାରା 30 ଅନୁଯାୟୀ ଅନୁମୋଦନର ତିନି ମାସ ମଧ୍ୟରେ କ୍ଷତିପୂରଣ ଓ ଛଅ ମାସ ମଧ୍ୟରେ ପୁନର୍ବିକାଶ ଓ ପୁନଃଅଭିବୃଦ୍ଧି ପ୍ରାପ୍ୟର ଆର୍ଥିକ ଅଂଶ) ଜିଲ୍ଲାପାଳ ଜମି ଦଖଲ କରିବେ ।

ଅତିରିକ୍ତ ଲକ୍ଷ୍ୟ କଲା ଯେ:

- 2,208 ପ୍ରଭାବିତ/ ବିସ୍ତାପିତ ପରିବାର ପାଇଁ 176.51 କୋଟି ଟଙ୍କାର ପୁନର୍ବିକାଶ ଓ ପୁନଃଅଭିବୃଦ୍ଧି ରାଶି, ପିଡି, ଆରଥାଣ୍ଡଆର, ଏସଆଇପି, ମୟୂରଭଞ୍ଜ (1,321 ପରିବାର ପାଇଁ 135.97 କୋଟି ଟଙ୍କା) ଓ ପିଡି, ଆରଥାଣ୍ଡଆର, କେଆଇପି, କେଉଁଝର (887 ପରିବାର ପାଇଁ 40.54 କୋଟି ଟଙ୍କା) ସେପ୍ଟେମ୍ବର 2022 ସୁଦ୍ଧା ପ୍ରଦାନ କରି ନଥିଲେ ।
- ଏସଆଇପି, ମୟୂରଭଞ୍ଜ କ୍ଷେତ୍ରରେ ପୁନର୍ବିକାଶ ଓ ପୁନଃଅଭିବୃଦ୍ଧି ରାଶି ପ୍ରଦାନ ନ କରିବାରୁ ହିତାଧିକାରୀମାନେ ସେମାନଙ୍କ ଜମି ଖାଲି କରିନଥିଲେ ।
- କେଆଇପି, କେଉଁଝର କ୍ଷେତ୍ରରେ ବିସ୍ତାପିତ ପରିବାରମାନଙ୍କୁ ପୁନର୍ବିକାଶ ଓ ପୁନଃଅଭିବୃଦ୍ଧି ରାଶି ପୂର୍ଣ୍ଣ ପ୍ରଦାନ ପୂର୍ବରୁ ସ୍ଥାନାନ୍ତର କରାଯାଇଥିଲା ।

ପିଡି, ଆରଥାଣ୍ଡଆର, ଏସଆଇପି କହିଥିଲେ ଯେ ବୟସ ପ୍ରମାଣ ଏବଂ ସାଧାରଣ ଆବାସିକ ସ୍ଥିତିର ପ୍ରମାଣ ଲବ୍ୟାଦି ଭଳି ବୈଧ କାଗଜପତ୍ରର ଅନୁପଲବ୍ଧତା ହେତୁ ପୁନର୍ବିକାଶ ଓ ପୁନଃଅଭିବୃଦ୍ଧି ସହାୟତା ରାଶି ପ୍ରଦାନ କରାଯାଇ ନଥିଲା । ପିଡି, ଆରଥାଣ୍ଡଆର, ଏସଆଇପିଙ୍କ ଦ୍ୱାରା ପ୍ରଦତ୍ତ ଉତ୍ତର ଗ୍ରହଣୀୟ ନଥିଲା, ଯେହେତୁ ଉପଯୁକ୍ତ ସର୍ତ୍ତେ ପରେ ପ୍ରଭାବିତ ପରିବାରଗୁଡ଼ିକ ବିହୀନ କରାଯାଇଥିଲା । ଯଥାଶୀଘ୍ର ପୁନର୍ବିକାଶ ଓ ପୁନଃଅଭିବୃଦ୍ଧି ରାଶି ପ୍ରଦାନ କରାଯିବା ପାଇଁ ଆବଶ୍ୟକ ପଦକ୍ଷେପ ନିଆଯିବା ବିଷୟ ପିଡି ଆରଥାଣ୍ଡଆର, କେଆଇପି ଆଶ୍ୱାସନା ଦେଇଥିଲେ ।

5.2.3 ବିସ୍ତାପିତ ପରିବାରଗୁଡ଼ିକୁ ଅଭିବୃଦ୍ଧି ଅଭିବୃଦ୍ଧି ନକରିବା

ଅତିରିକ୍ତ ଲକ୍ଷ୍ୟ କଲେ ଯେ ଛଅଟି ନମୁନା ଜିଲ୍ଲା ମଧ୍ୟରୁ ତିନୋଟିରେ 1963-64 ରୁ 2016-17 ମଧ୍ୟରେ ସାରଣୀ 5.2 ରେ ଦର୍ଶାଯାଇଥିବା 6,401.901 ଏକର ଜମି ଅଧିଗ୍ରହଣ କରାଯାଇଥିଲା ଯେଉଁଥିପାଇଁ 2,390 ବିସ୍ତାପିତ ପରିବାରଗୁଡ଼ିକର ପୁନର୍ବିକାଶ ଏବଂ ପୁନଃଅଭିବୃଦ୍ଧି ଆବଶ୍ୟକ ଥିଲା । ତେବେ, ଡିସେମ୍ବର 2022 ସୁଦ୍ଧା, ବିସ୍ତାପିତ ପରିବାରଗୁଡ଼ିକ ଅଭିବୃଦ୍ଧି ହୋଇନଥିଲେ ।

ସାରଣୀ 5.2: ପ୍ରକଳ୍ପ ବିସ୍ତାପିତ ପରିବାରଗୁଡ଼ିକର ଅଭିବୃଦ୍ଧି

ପ୍ରକଳ୍ପର ନାମ	ଅଧିଗ୍ରହଣ ବର୍ଷ	ଅଧିଗ୍ରହଣ ଜମିର ପରିମାଣ (ଏକରରେ)	ବିସ୍ତାପିତ ପରିବାରଗୁଡ଼ିକର ସଂଖ୍ୟା
ଅଲ୍ପା ମେଗା ପାହାର ପ୍ରକଳ୍ପ (ୟୁଏମ୍‌ପିପି), ସୁନ୍ଦରଗଡ଼	2014-15	2,731.431	1,958
ହିଣ୍ଡାଲକୋ ଲିମିଟେଡ୍ (ଏସ୍‌ଆଇଏଲ୍), ଲକ୍ଷ୍ମିଙ୍କ କୋରାପୁଟ ଦ୍ୱାରା ଆଦିତ୍ୟ ଆଲୁମିନିୟମ ରିଫାଇନାରୀ କାରଖାନା	2007-08	431.340	122
ହିନ୍ଦୁସ୍ଥାନ ଏଗ୍ରୋନେଟିଭ୍ ଲିମିଟେଡ୍, କୋରାପୁଟ (ଏସ୍‌ଏଏଲ୍)	1963-64	3,121.150	75
ବେଦାନ୍ତ ଆଲୁମିନିୟମ ଲିମିଟେଡ୍ (ଏସ୍‌ଏଏଲ୍), କଳାହାଣ୍ଡି	ନଭେମ୍ବର 2016 ରୁ ଫେବୃଆରୀ 2017	117.980	235
ମୋଟ		6,401.901	2,390

(ଉତ୍ସ: ପରୀକ୍ଷା ଯାଞ୍ଚ ହୋଇଥିବା ଏଲ୍ ଏଓ/ ଏସ୍ ଏଲ୍ ଏଓର କାର୍ଯ୍ୟାଳୟର ନଥି)

ଅତିର ଲକ୍ଷ୍ୟ କଲା ଯେ:

- ଯୁବମୁଦ୍ରା, ସୁନ୍ଦରଗଡ଼ କ୍ଷେତ୍ରରେ, ପୁନର୍ବିଧି ଓ ଅଭିଯାନ ନିମିତ୍ତ ଜମି ରୂପାନ୍ତ ନହେବା ଫଳରେ ପୁନର୍ବିଧି ଓ ପୁନଃଅଭିଯାନ ସୁବିଧା ଯୋଗାଇ ଦିଆଯାଇ ନଥିଲା । ଯେହେତୁ 2014-15 ଠାରୁ ଏହି ପ୍ରକଳ୍ପ ପାଇଁ ବିସ୍ତାପିତ ପରିବାରମାନଙ୍କର ମୁଖ୍ୟ ଆୟର ଉତ୍ସ ଅର୍ଥାତ୍ କୃଷି ଜମି ଅଧିଗ୍ରହଣ କରାଯାଇଥିଲା, ସେମାନେ କୌଣସି ଆୟ/ ଜାଗିକା ବିନା ସେମାନଙ୍କ ଘରେ ରହିଥିଲେ ।

ଉତ୍ତରରେ, ଏଲ୍‌ଏଓ, ସୁନ୍ଦରଗଡ଼ ପ୍ରକଳ୍ପ ପ୍ରଭାବିତ ଏବଂ ବିସ୍ତାପିତ ପରିବାରଗୁଡ଼ିକର ପୁନର୍ବିଧି ଓ ପୁନଃଅଭିଯାନ ପ୍ରସଙ୍ଗରେ ଆବଶ୍ୟକୀୟ ପ୍ରତିକାର ପାଇଁ ଉଚ୍ଚ କର୍ତ୍ତୃପକ୍ଷଙ୍କ ଦୃଷ୍ଟି ଆକର୍ଷଣ କରାଯିବ ବୋଲି ନିଶ୍ଚିତତା ପ୍ରଦାନ କରିଥିଲେ ।

- ଏଲ୍‌ଏଲ୍‌ଏଲ୍ କ୍ଷେତ୍ରରେ 122 ପରିବାର, ନିଜ ଘରୁ ବିସ୍ତାପିତ ହେବା ପରେ ସରକାରୀ ଜମିରେ ରହି ଆସୁଥିଲେ । ଯଦିଓ ପୁନର୍ବିଧି ଓ ପୁନଃଅଭିଯାନ କଲୋନୀ ନିର୍ମାଣ ପାଇଁ ଆଇଡିସିଓ ସପକ୍ଷରେ ବିରିଗୁଡ଼ା ଗ୍ରାମରେ 34.72 ଏକର ଜମି ମଞ୍ଜୁର କରାଯାଇଥିଲା (ଫେବୃଆରୀ 2008), ସେପ୍ଟେମ୍ବର 2022 ସୁଦ୍ଧା ତାହା ନିର୍ମାଣ ହୋଇନଥିଲା ।

ଏଲ୍‌ଏଓ, କୋରାପୁଟ ବ୍ୟକ୍ତ କରିଥିଲେ ଯେ, ବିସ୍ତାପିତ ପରିବାରଗୁଡ଼ିକର ଉପଯୁକ୍ତ ଅଭିଯାନ ପାଇଁ ପୁନର୍ବିଧି ଓ ପୁନଃଅଭିଯାନ କଲୋନୀ ନିର୍ମାଣ କରିବାକୁ ଆଇଡିସିଓକୁ ନିର୍ଦ୍ଦେଶ ଦିଆଯାଇଥିଲା ।

- ବିସ୍ତାପିତ ପରିବାରଗୁଡ଼ିକର ଉପଯୁକ୍ତ ସ୍ଥାନାନ୍ତରଣ ପାଇଁ ଆର୍ଡିଏମ୍ ବିଭାଗର ନିର୍ଦ୍ଦେଶ (ଜାନୁଆରୀ 2014) ଅନୁଯାୟୀ କୋରାପୁଟ ଜିଲ୍ଲାପାଳ ନିର୍ଦ୍ଦେଶ ଦେଇଥିଲେ । ଏଲ୍‌ଏଲ୍‌ଏଲ୍ ପ୍ରଦାନ କରିଥିବା 4.94 କୋଟି ଟଙ୍କା ବ୍ୟୟରେ 82 ଟି ବାସଗୃହ ନିର୍ମାଣ କରିଥିଲେ (ଅଗଷ୍ଟ 2015) । ବିସ୍ତାପିତ ପରିବାରମାନେ ଏଲ୍‌ଏଲ୍‌ଏଲ୍‌ରେ ସ୍ଥାୟୀ ରାଜିରି ଦାବି କରି ପୁନର୍ବିଧି ଓ ପୁନଃଅଭିଯାନ କଲୋନୀକୁ ସ୍ଥାନାନ୍ତର ପାଇଁ ଆସିନଥିଲେ । ଅତିର ଉପସ୍ଥିତିରେ ଏଲ୍‌ଏଓଙ୍କ ପ୍ରତିନିଧି ଦ୍ୱାରା ଉଚ୍ଚ ସ୍ଥାନର ବସ୍ତୁଗତ ଯାଞ୍ଚ (ସେପ୍ଟେମ୍ବର 2022) ଜଣାଗଲା ଯେ, ଘରଗୁଡ଼ିକ ନିମ୍ନ ଫଟୋଗ୍ରାଫରେ ଦେଖାଯାଇଥିବା ପରି ଭଗ୍ନ ଅବସ୍ଥାରେ ରୁଦା ଦ୍ୱାରା ଆଚ୍ଛାଦିତ ହୋଇ ଅବ୍ୟବହୃତ ରହିଥିଲା । ଅଧିକାଂଶ ଘରର କବାଟ ଓ ଝରକା, ସାନିଟାରୀ ଫିଟିଙ୍ଗ୍ ଏବଂ ଛାତ ଉପରେ ସ୍ଥାପିତ ପାଣି ଟାଙ୍କି ଚୋରି ହୋଇଥିଲା ।

ଚିତ୍ର 5.1: ମୋହନପଡ଼ା ଗ୍ରାମରେ ନିର୍ମିତ ବାସଗୃହ, ଭଗ୍ନ ଅବସ୍ଥାରେ, ଅବ୍ୟବହୃତ ହୋଇ ପଡ଼ି ରହିଥିଲା



ଅତିର ଲକ୍ଷ୍ୟ କଲେ ଯେ, ବାସଗୃହ ନିର୍ମାଣ ପୂର୍ବରୁ, ବିସ୍ତାପିତ ହେବାକୁ ଥିବା ପରିବାରର ସମ୍ପତ୍ତି ଅଣାଯାଇ ନଥିଲା । ଅଧିକତ୍ତ୍ୱ, ଏହି ଘରଗୁଡ଼ିକର ସୁରକ୍ଷା ପାଇଁ ପ୍ରଭାବୀ ପଦକ୍ଷେପ ନିଆଯାଇନଥିଲା ।

ଏକ୍ସପଲ୍ ପ୍ରସଙ୍ଗରେ, ଏଲ୍ଏଓ ବ୍ୟକ୍ତ କଲେ ଯେ ବିସ୍ତାପିତ ପରିବାରମାନେ ଏକ୍ସପଲ୍ରେ ସ୍ଥାୟୀ ରାଜିରି ଦାବି କରି ନୂତନ କଲୋନୀକୁ ସ୍ଥାନାନ୍ତର ହେବାକୁ ମନା କରିଥିଲେ, ଯାହା ଜିଲ୍ଲା ପ୍ରଶାସନର ଅଧୀନରେ ନଥିଲା । ଏଲ୍ଏଓ ଏହା ମଧ୍ୟ କହିଥିଲେ ଯେ ବାସଗୃହର ବ୍ୟବହାର ନହେବା କାରଣରୁ ସେଗୁଡ଼ିକ ଭଗ୍ନ ଅବସ୍ଥାରେ ଥିଲା, ଯାହା ଅତିବ୍ ଦ୍ୱାରା ସୂଚିତ କରାଯାଇଥିଲା । ଘରଗୁଡ଼ିକର ସୁରକ୍ଷା ପାଇଁ ତୁରନ୍ତ ପଦକ୍ଷେପ ନିଆଯିବ ବୋଲି ଏଲ୍ଏଓ ଆଶ୍ୱାସନା ଦେଇଥିଲେ ।

- ଭିଏମ୍ ସେକ୍ଟରେ, ତିନୋଟି ଗ୍ରାମର 235 ବିସ୍ତାପିତ ପରିବାର ମଧ୍ୟରୁ, 209 ପରିବାର ପାଇଁ 21.61 କୋଟି ଟଙ୍କାର ପୁନର୍ବାସ ଓ ପୁନଃଥଇଥାନ ରାଶି ଭବନାପାଟଣା, ଉପଜିଲ୍ଲାପାଳଙ୍କ ଦ୍ୱାରା ନଭେମ୍ବର 2022 ରେ ଅନୁମୋଦନ କରାଯାଇଥିଲା । କିନ୍ତୁ, ଡିସେମ୍ବର 2022 ସୁଦ୍ଧା ତାହା ପ୍ରଦାନ କରାଯାଇ ନଥିଲା । ଆହୁରି ମଧ୍ୟ, ବିସ୍ତାପିତ ପରିବାରମାନଙ୍କ ପାଇଁ ନିର୍ମିତ 219 ଘର ମଧ୍ୟରୁ 127 ଟି ଆବଶ୍ୟକ କରାଯାଇଥିଲା, ଅବଶିଷ୍ଟ 92 ଟି ଘର ଖାଲି ପଡ଼ି ଥିଲା ।

ବିସ୍ତାପିତ ପରିବାରର ଥଇଥାନରେ ବିଳମ୍ବ ପ୍ରସଙ୍ଗରେ ଏଲ୍ଏଓ, କଳାହାଣ୍ଡି କୌଣସି ନିର୍ଦ୍ଦିଷ୍ଟ ଉତ୍ତର ପ୍ରଦାନ କରିନଥିଲେ ।

5.2.4 ସରକାରୀ ଜମିରେ ବାସ କରୁଥିବା ବିସ୍ତାପିତ ପରିବାରକୁ ପୁନର୍ବାସ ଓ ପୁନଃଥଇଥାନ ସହାୟତା ପ୍ରଦାନ ନକରିବା

ଓଆର୍ଆର୍ପି, 2006 ର ଧାରା 9 ଅନୁଯାୟୀ ଏକ ଜବର ଦଖଲକାରୀ ପରିବାର ମଧ୍ୟ ପୁନର୍ବାସ ଓ ପୁନଃଥଇଥାନ ସହାୟତା ପାଇବାକୁ ହକ୍ ଦାର । ଅତିବ୍ ଲକ୍ଷ୍ୟ କଲେ ଯେ କମିଶନର ଆର୍ଆଣ୍ଡଆର୍, ବ୍ରହ୍ମପୁର, ସରକାରୀ ଜମିରେ ବାସ କରୁଥିବା ଆଠଟି ଗୃହହୀନ ପରିବାର ପାଇଁ 64.40 ଲକ୍ଷ ଟଙ୍କାର ପୁନର୍ବାସ ସହାୟତା ମଞ୍ଜୁର କରିଥିଲେ । ସେହି ଅନୁଯାୟୀ, ଆର୍ଡିଏମ୍ ବିଭାଗ ଦ୍ୱାରା ଜମି ଅଧିଗ୍ରହଣ ପାଇଁ ଆର୍ଏଫ୍‌ସିଟିଏଲ୍ଏଆର୍ ଆଧିନିୟମ, 2013 ର ଧାରା 19 ଘୋଷଣାରେ (ମଇ 2021) ସେମାନଙ୍କ ନାମ ଅନ୍ତର୍ଭୁକ୍ତ କରାଯାଇଥିଲା । ଯଦିଓ ଜମି ଆବଶ୍ୟକ କରୁଥିବା କର୍ତ୍ତୃପକ୍ଷ, ଉକ୍ତ ଜମିକୁ ଫେରୁଆରୀ 2022 ରୁ ଅକ୍ତିଆରକୁ ନେଇଥିଲେ ଏବଂ ଆଠ ପରିବାର ବିସ୍ତାପିତ ହୋଇଥିଲେ, ନଭେମ୍ବର 2022 ସୁଦ୍ଧା ପୁନର୍ବାସ ଓ ପୁନଃଥଇଥାନ ରାଶି ପ୍ରଦାନ କରାଯାଇ ନଥିଲା ।

ଉତ୍ତରରେ, ଏକ୍ସପଲ୍ଏଓ ଆର୍ଆର୍ଏଓ, ଟିଏମ୍ଆଇପି ଆଶ୍ୱାସନା ଦେଇଥିଲେ ଯେ, ପୁନର୍ବାସ ଓ ପୁନଃଥଇଥାନ ସହାୟତାର ଶୀଘ୍ର ଅନୁମୋଦନ ପାଇଁ ଏହି ମାମଲା ଜମି ଆବଶ୍ୟକ କାରୀ ସଂସ୍ଥା ଅର୍ଥାତ୍ ଜଳ ସମ୍ପଦ ବିଭାଗକୁ ପଠାଯିବ । କିନ୍ତୁ, ବାସ୍ତବତା ହେଲା, ଅଧିନିୟମର ଧାରାକୁ ଉଲ୍ଲଙ୍ଘନ କରି, ପୁନର୍ବାସ ଓ ପୁନଃଥଇଥାନ ସହାୟତା ପ୍ରଦାନ ପୂର୍ବରୁ ପରିବାର ଗୁଡ଼ିକ ବିସ୍ତାପିତ ହୋଇଥିଲେ ।

5.2.5 ପୁନର୍ବାସ ଓ ପୁନଃଥଇଥାନ ସହାୟତା ପ୍ରଦାନରେ ସ୍ୱଳ୍ପତା

ଓଆର୍ଆର୍ପି 2006 ର ଧାରା 13 ଅନୁଯାୟୀ ପ୍ରତି ଦୁଇ ବର୍ଷରେ ପାଇକାରୀ ମୂଲ୍ୟ ସୂଚକଙ୍କ ଆଧାରରେ ପୁନର୍ବାସ ଓ ପୁନଃଥଇଥାନ ଅନୁଦାନ ସଂଶୋଧନ କରାଯିବ । ସେହି ଅନୁଯାୟୀ, ଆର୍ଡିଏମ୍ ବିଭାଗ ପୁନର୍ବାସ ଅନୁଦାନର ସମ୍ପ୍ରମ ଦ୍ୱିବାର୍ଷିକ ସଂଶୋଧନ (25 ମଇ 2021) କରିଥିଲେ, ଯାହା 1 ଅପ୍ରେଲ 2020 ରୁ 31 ମାର୍ଚ୍ଚ 2022 ପର୍ଯ୍ୟନ୍ତ ଅବଧି ପାଇଁ ପ୍ରଯୁଜ୍ୟ ଥିଲା । ଅତିବ୍ ଲକ୍ଷ୍ୟ କଲେ ଯେ 1,915 ପରିବାରକୁ ବର୍ଦ୍ଧିତ ହାରରେ ସହାୟତା ପ୍ରଦାନ କରାଯାଇ ପୁନର୍ବାସ ଓ ଥଇଥାନ କରାଯାଇ ନଥିଲା, ଯାହାର ସଂକ୍ଷିପ୍ତ ବିବରଣୀ ସାରଣୀ 5.3 ରେ ଦର୍ଶାଯାଇଛି ।

ସାରଣୀ 5.3: ପୁନର୍ବାସ ଓ ପୁନଃଥଇଥାନ ସହାୟତାର ସ୍ୱଳ୍ପ ଦେୟ

ପ୍ରକଳ୍ପ	ପ୍ରଭାବିତ/ ବିସ୍ତାପିତ ପରିବାରର ସଂଖ୍ୟା	ପୁନର୍ବାସ ଓ ପୁନଃଥଇଥାନ ଆକଳନ ମଞ୍ଜୁର ତାରିଖ	ଅନୁମୋଦିତ ରାଶି	ବର୍ଦ୍ଧିତ ହାର ଅନୁଯାୟୀ ଦେୟ ପରିମାଣ	
				(କୋଟି ଟଙ୍କାରେ)	
ଟିଏମ୍ଆଇପି, କୋରାପୁଟ	117	ମାର୍ଚ୍ଚ 2021	9.57	10.25	0.68

ପ୍ରକଳ୍ପ	ପ୍ରଭାବିତ/ ବିସ୍ତାପିତ ପରିବାରର ସଂଖ୍ୟା	ପୁନର୍ବାସ ଓ ପୁନଃଥଇଥାନ ଆକଳନ ମଞ୍ଜୁର ତାରିଖ	ଅନୁମୋଦିତ ରାଶି	ବର୍ଷିତ ହାର ଅନୁଯାୟୀ ଦେୟ ପରିମାଣ	ସମ୍ପୂର୍ଣ୍ଣ ଦେୟ
			(କୋଟି ଟଙ୍କାରେ)		
ଏସ୍‌ଆଇପି, ମୟୂରଭଞ୍ଜ	525 ⁵⁷	ମାର୍ଚ୍ଚ 2021 ରୁ ମାର୍ଚ୍ଚ 2022	40.52	42.96	2.44
କେଆଇପି, କେଉଁଝର	1,273 ⁵⁸	ମାର୍ଚ୍ଚ 2021 ରୁ ଜୁନ୍ 2022	101.30	108.46	7.16
ମୋଟ	1,915		151.39	161.67	10.28

(ଉତ୍ସ: ନମୁନା ଯାଞ୍ଚ କରାଯାଇଥିବା ଏଲଏ/ ଏସ୍‌ଏଲଏ ଓ କାର୍ଯ୍ୟାଳୟଗୁଡ଼ିକର ରେକର୍ଡ)

ଅତିର୍କ ଲକ୍ଷ୍ୟ କଲା ଯେ:

- ଟିଏମ୍‌ଆଇପି, କୋରାପୁଟ ଷ୍ଟେଟ୍‌ରେ, ପୁନର୍ବାସ ଓ ପୁନଃଥଇଥାନ ଅନୁଦାନକୁ ଅପ୍ରେଲ 2014 ଠାରୁ ମାର୍ଚ୍ଚ 2016 ଅବଧିରେ (ଚତୁର୍ଥ ଦ୍ଵିବର୍ଷିୟ ସଂଶୋଧନ) ପ୍ରୟୋଜ୍ୟ ହାର ଅନୁଯାୟୀ ଅନୁମୋଦନ କରାଯାଇଥିଲା ।
- ଏସ୍‌ଆଇପି, ମୟୂରଭଞ୍ଜ ଏବଂ କେଆଇପି, କେଉଁଝର ଷ୍ଟେଟ୍‌ରେ, ଅପ୍ରେଲ 2018 ରୁ ମାର୍ଚ୍ଚ 2020 (ଷଷ୍ଠ ଦ୍ଵିବର୍ଷିୟ ସଂଶୋଧନ) ମଧ୍ୟରେ ପ୍ରୟୋଜ୍ୟ ହାର ଅନୁଯାୟୀ ପୁନର୍ବାସ ଏବଂ ପୁନଃଥଇଥାନ ଅନୁଦାନ ଆକଳନକୁ ଅନୁମୋଦନ କରାଯାଇଥିଲା ।
- ଯଦିଓ ତିନୋଟି ପ୍ରକଳ୍ପ ପାଇଁ ପୁନର୍ବାସ ଏବଂ ଥଇଥାନ ଅନୁଦାନ ସମାନ ଅବଧିରେ ଅନୁମୋଦନ କରାଯାଇଥିଲା, ସମସ୍ତ ତିନୋଟି ଷ୍ଟେଟ୍‌ରେ ଆକଳନର ଆଧାର ଭିନ୍ନ ଥିଲା । ଏହା ସୂଚାଉଥିଲା ଯେ ପୁନର୍ବାସ ଓ ପୁନଃଥଇଥାନ ଅନୁଦାନର ଆକଳନ ପାଇଁ କୌଣସି ସମାନ ଆଧାର ଗ୍ରହଣ କରାଯାଇ ନଥିଲା । ଗଣନାରେ ସମାନତାର ଅଭାବ ସତ୍ତ୍ଵେ ଆର୍ଡିଏମ୍ ବିଭାଗ ଏହି ପୁନର୍ବାସ ଓ ପୁନଃଥଇଥାନ ଆକଳନକୁ ଅନୁମୋଦନ କରିଥିଲେ ।
- ଆହୁରି ମଧ୍ୟ, 01 ଅପ୍ରେଲ 2020 ଠାରୁ ପିଛିଲା ଭାବରେ ପୁନର୍ବାସ ଓ ଥଇଥାନ ହାରର ବର୍ଷିତ ସଂଶୋଧନ (ମଇ 2021) ସତ୍ତ୍ଵେ ଅନୁମୋଦିତ ପୁନର୍ବାସ ଓ ପୁନଃଥଇଥାନ ଆକଳନ ସଂଶୋଧିତ ହୋଇନଥିଲା ।

ପୁନର୍ବାସ ଓ ପୁନଃଥଇଥାନର ମଞ୍ଜୁର ସମୟରେ ପ୍ରଚଳିତ ହାର ଅନୁଯାୟୀ ସଂଶୋଧନ ନହେବା କାରଣରୁ ଏହି 1,915 ଯୋଗ୍ୟ ପରିବାରକୁ 10.28 କୋଟି ଟଙ୍କା ଜମ୍ ପୁନର୍ବାସ ଓ ପୁନଃଥଇଥାନ ସହାୟତା ପ୍ରଦାନ କରାଯାଇଥିଲା । ତେବେ, ଗୋଟିଏ ମାମଲାରେ ଯଥା, ପିଡି, ଆର୍ଏବିଆର, କେଆଇପି ଦ୍ଵାରା ବିରିକାଲା ଗ୍ରାମର ଦୁଇଟି ବିସ୍ତାପିତ ପରିବାର ପାଇଁ ଚତୁର୍ଥ ଦ୍ଵିବର୍ଷିୟ ସଂଶୋଧନ ଆଧାରରେ ପ୍ରସ୍ତୁତ (ଜାନୁଆରୀ 2017) 13.12 ଲକ୍ଷ ଟଙ୍କାର ଅନୁଦାନକୁ ସପ୍ତମ ଦ୍ଵିବର୍ଷିୟ ସଂଶୋଧନ ଅନୁଯାୟୀ 14.05 ଲକ୍ଷ ଟଙ୍କାକୁ ସଂଶୋଧନ (ଡିସେମ୍ବର 2021) କରାଯାଇଥିଲା ।

ପିଡି, ଆର୍ଏବିଆର, ଏସ୍‌ଆଇପି ବ୍ୟକ୍ତ କରିଥିଲେ ଯେ ସପ୍ତମ ଦ୍ଵିବର୍ଷିୟ ସଂଶୋଧନ ଅନୁଯାୟୀ ପ୍ରୟୋଜ୍ୟ ସଂଶୋଧିତ ହାର ପ୍ରସ୍ତୁତ ହୋଇ ମଞ୍ଜୁର ଏବଂ ଦେୟ ପ୍ରଦାନ ପାଇଁ ସରକାରଙ୍କୁ ଦାଖଲ କରାଯିବ । ପିଡି, ଆର୍ଏବିଆର, କେଆଇପି ଦର୍ଶାଇଲେ ଯେ ଆବଶ୍ୟକ ସମ୍ପାଦନା ମଗାଯିବ ଏବଂ ପ୍ରଭାବିତ ବ୍ୟକ୍ତିଙ୍କୁ ସହାୟତା ବ୍ୟୟ ପାଇଁ ଏକ ସଂଶୋଧିତ ମ୍ୟାଟ୍ରିକୁ ପ୍ରସ୍ତୁତ କରାଯିବ । ଏସ୍‌ଏଲଏ ଏବଂ ଆରଆରଓ, ଟିଏମ୍‌ଆଇପି ଦର୍ଶାଇଲେ ଯେ ପୁନର୍ବାସ ଏବଂ ପୁନଃଥଇଥାନ ଆକଳନ ସପ୍ତମ ଦ୍ଵିବର୍ଷିୟ ସଂଶୋଧନ ବିଷୟରେ ବିଜ୍ଞପ୍ତି ପ୍ରକାଶ ପାଇବା ପୂର୍ବରୁ ଜଳ ସମ୍ପଦ ବିଭାଗ ଦ୍ଵାରା ଅନୁମୋଦନ କରାଯାଇଥିବାରୁ ସେପରି ସଂଶୋଧିତ ହାରକୁ ଗ୍ରହଣ କରିପାରିଲା

⁵⁷ ଜଳସେଚନ ପ୍ରକଳ୍ପ ଦ୍ଵାରା ପ୍ରଭାବିତ 325 ପରିବାର ଅନ୍ତର୍ଭୁକ୍ତ
⁵⁸ 2004-05 ଠାରୁ 2010-11 ମଧ୍ୟରେ କରାଯାଇଥିବା ଜମି ଅଧିଗ୍ରହଣ 13 ଟି ଗ୍ରାମରେ ସମ୍ପ୍ରସାରିତ/ ଛାଡ଼ିଦିଆଯାଇଥିବା ବିସ୍ତାପିତ ପରିବାରଗୁଡ଼ିକ ପାଇଁ ମାର୍ଚ୍ଚ 2021 ଠାରୁ ଜୁନ୍ 2022 ମଧ୍ୟରେ ଅନୁମୋଦିତ ଥଇଥାନ ଓ ପୁନର୍ବାସ ସହାୟତା

ନାହିଁ । ଆକଳନ ମାର୍ଚ୍ଚ 2021 ରେ ଅନୁମୋଦନ କରାଯାଇଥିବା ବେଳେ ବର୍ଷିତ ସଂଶୋଧନ ପିଛିଲା ଭାବରେ 01 ଅପ୍ରେଲ 2020 ଠାରୁ ଲାଗୁ ହୋଇଥିବା ହେତୁ, ଉତ୍ତର ଗ୍ରହଣୀୟ ନଥିଲା ।

ସୁପାରିଶ 5.1: ଆରଏଫ୍‌ସିଟିଏଲ୍‌ଆର୍‌ଆର ଅଧିନିୟମ, 2013 ର ବ୍ୟବସ୍ଥା ଅନୁଯାୟୀ ସମସ୍ତ ପ୍ରଭାବିତ ପରିବାର ପାଇଁ ପୁନର୍ବିଧି ଓ ପୁନଃଥଇଥାନ ସୁବିଧା କ୍ଷତିପୂରଣ ପ୍ରଦାନ ଚାରିଖ ଠାରୁ ଛଅ ମାସ ମଧ୍ୟରେ ଉପଲବ୍ଧ କରାଯିବା ଉଚିତ୍ ।

5.2.6 ବିସ୍ତାପିତ ପରିବାରକୁ ଦିଆଯାଇଥିବା ଜମିର ଅଧିକାରର ରେକର୍ଡ ସଂଶୋଧନ ନହେବା

ଓଆରଆର୍‌ପି, 2006 ର ଧାରା 7 (viii) ଅନୁଯାୟୀ ବିସ୍ତାପିତକୁ ଦିଆଯାଇଥିବା ଜମି ଏବଂ ଘର ଗୁଡ଼ିକର ଆରଓଆର୍‌ସି⁵⁹ ସେମାନଙ୍କୁ ପୁନର୍ବିଧି ସ୍ଥଳରେ ପୁନସ୍ଥାପିତ କରୁଥିବା ସମୟରେ ଜିଲ୍ଲା ପ୍ରଶାସନ ଦ୍ୱାରା ହସ୍ତାନ୍ତର କରାଯିବା ଉଚିତ୍ । ଆରଡିଏମ୍ ବିଭାଗ ଦ୍ୱାରା ଜାରୀ (ଜୁନ୍ 2011) ମାର୍ଗଦର୍ଶିକା ଅନୁଯାୟୀ, ପ୍ରକୃତ କର୍ତ୍ତୃପକ୍ଷ ପୂର୍ବ ନମ୍ବର ସହିତ ବିସ୍ତାପିତ ପରିବାରର ଏକ ତାଲିକା ପ୍ରକୃତ ନିର୍ଦ୍ଦେଶକ (ଆରଆଣ୍ଡଆର) କୁ ପ୍ରଦାନ କରିବେ, ଯିଏ ଏହାକୁ ଅନୁମୋଦିତ କରିବେ ଏବଂ ତହସିଲଦାରଙ୍କୁ ସୁପାରିଶ କରିବେ । ଏହା ପରେ ତହସିଲଦାର ବିସ୍ତାପିତ ପରିବାରଙ୍କ ସମକ୍ଷରେ ଆରଓଆର୍ ପ୍ରଦାନ କରିବେ ।

ଅତିବ୍ ଲକ୍ଷ୍ୟ କଲା ଯେ, ତିନୋଟି ପ୍ରକଳ୍ପ⁶⁰ ଆର୍ଥିକ ବର୍ଷ 2014-15 ରୁ 2021-22 ମଧ୍ୟରେ ପୁନର୍ବିଧି ଓ ପୁନଃଥଇଥାନ କଲୋନୀରେ ପୁନଃଥଇଥାନ କରାଯାଇଥିବା 640 ବିସ୍ତାପିତ ପରିବାରଙ୍କୁ ଆରଓଆର୍ ପ୍ରଦାନ କରାଯାଇନଥିଲା । ଉତ୍ତରରେ, ଏସ୍‌ଏଲ୍ ଏବଂ ଆରଆର୍‌ଓ, ଟିଏମ୍‌ଆଇପି ଏବଂ ପିଡିଆର୍ ଏବଂ ଆରକେଆଇପି ସଂପୂର୍ଣ୍ଣ ତହସିଲଦାରଙ୍କ ସହ ବିଚାର ବିମର୍ଷ କରି ଏହାର ସମାଧାନ କରାଯିବ ବୋଲି ନିଶ୍ଚିତ କରିଥିଲେ । ଏଲ୍‌ଏଓ, କଳାହାଣ୍ଡି କୌଶସି ପ୍ରତିକ୍ରିୟା ଦେଇନଥିଲେ ।

5.2.7 ପୁନର୍ବିଧି ଓ ପୁନଃଥଇଥାନ କଲୋନୀରେ ଆବଶ୍ୟକ ଭିଡିଭୁମି, ସୁବିଧା ଏବଂ ମୌଳିକ ସୁବିଧାଗୁଡ଼ିକର ଅନୁପସ୍ଥିତି

ଆରଡିଏମ୍ ବିଭାଗର ମାର୍ଗଦର୍ଶିକା (ଜୁନ୍ 2011) ର ଅନୁକ୍ଷେପ 4 ଉଲ୍ଲେଖ ଅଛି ଯେ, ପୁନସ୍ଥାପିତ ଅଞ୍ଚଳରେ ନିର୍ମିତ ବିଦ୍ୟାଳୟ, ଅଙ୍ଗନବାଡ଼ି, ନର୍ସିଂ, ସ୍ୱାସ୍ଥ୍ୟ ପ୍ରତିଷ୍ଠାନ, ସମାଧି/ ଅନ୍ତିମ ସଂସ୍କାର ସ୍ଥଳ, ଖେଳ ପଡ଼ିଆ ଇତ୍ୟାଦି ପ୍ରକଳ୍ପ କର୍ତ୍ତୃପକ୍ଷଙ୍କ ଦ୍ୱାରା ଅତିକମରେ 15 ବର୍ଷ କିମ୍ବା ଏକ ସରକାରୀ ବିଭାଗ/ ସଂସ୍ଥା/ ସ୍ଥାନୀୟ ସଂସ୍ଥାକୁ ସ୍ଥାନାନ୍ତର ହେବା ପର୍ଯ୍ୟନ୍ତ ରକ୍ଷଣାବେକ୍ଷଣ କରାଯିବ । ସମ୍ପୂର୍ଣ୍ଣ ଅନ୍ୟ ସଂସ୍ଥାକୁ ସ୍ଥାନାନ୍ତର ନହେବା ପର୍ଯ୍ୟନ୍ତ ପ୍ରକଳ୍ପ କର୍ତ୍ତୃପକ୍ଷ ସେମାନଙ୍କ ଖର୍ଚ୍ଚରେ ସମ୍ପୂର୍ଣ୍ଣ ରକ୍ଷଣାବେକ୍ଷଣ ବଜାୟ ରଖିବେ ।

ଆରଏଫ୍‌ସିଟିଏଲ୍‌ଆର ଅଧିନିୟମ, 2013 ର ଧାରା 32 ଅନୁଯାୟୀ ଅଧିନିୟମର ରୂପାୟ ସୂଚୀରେ ଉଲ୍ଲେଖିତ ଭିଡିଭୁମି ସୁବିଧା ଓ ରାସ୍ତା ଜଳ ନିଷ୍ପାସନ, ବିଦ୍ୟୁତ୍ ଇତ୍ୟାଦି⁶¹ ଭଳି ମୌଳିକ ସର୍ବନିମ୍ନ ସୁବିଧାଗୁଡ଼ିକୁ ଅଧିନିୟମରେ ବ୍ୟାଖ୍ୟା କରାଯାଇଥିବା ସମସ୍ତ ପୁନଃସ୍ଥାପନ ଅଞ୍ଚଳରେ ଯୋଗାଇ ଦିଆଯାଇଥିବା ବିଷୟକୁ ଜିଲ୍ଲାପାଳଙ୍କୁ ସୁନିଶ୍ଚିତ କରିବାକୁ ପଡ଼ିବ ।

ଆବଶ୍ୟକ ଭିଡିଭୁମି ସୁବିଧା ଏବଂ ମୌଳିକ ସୁବିଧାଗୁଡ଼ିକର ପ୍ରକୃତ ଉପଲବ୍ଧତା ଯାଞ୍ଚ କରିବାକୁ ଅତିବ୍ ବିଭାଗୀୟ ଅଧିକାରୀଙ୍କ ସହ ଅକ୍ଟୋବରରୁ ଡିସେମ୍ବର 2022 ମଧ୍ୟରେ ପାଞ୍ଚଟି ପ୍ରକଳ୍ପ⁶² 17 ଟି ଆରଆଣ୍ଡଆର କଲୋନୀରେ

⁵⁹ ଏକ ଆଇନଗତ ଦଲିଲ, ଯେଉଁଥିରେ ଜମିର ମାଲିକାନା, ଖାତା ନମ୍ବର, ପ୍ଲଟ୍ ନମ୍ବର, ପରିମାଣ, ଜମିର ବର୍ଗ ଏବଂ ଜମି ପାଇଁ ବେସ୍/ ଭଡ଼ା/ ଜଳ ବେସ୍ ଧାର କରାଯାଏ
⁶⁰ ଟିଏମ୍‌ଆଇପି, କୋରାପୁଟ୍: 470; କାନପୁର ଜଳସେଚନ ପ୍ରକଳ୍ପ: 47; ବେଦାନ୍ତ ଆଲୁମିନିୟମ ଲିମିଟେଡ୍: 123
⁶¹ ରାସ୍ତା, ଜଳ ନିଷ୍ପାସନ ବ୍ୟବସ୍ଥା, ପାନୀୟ ଜଳ ସୁବିଧା, ଚରିବା ଜମି, ସୁଲଭ ମୂଲ୍ୟ ଦୋକାନ, ଗ୍ରାମ ପଞ୍ଚାୟତ ଘର, ଡାକଘର, ମୌଳିକ ଜଳସେଚନ ସୁବିଧା, ପରିବହନ ସୁବିଧା, ସମାଧି ସ୍ଥଳ, ଖେଳ ପଡ଼ିଆ, ବିଦ୍ୟୁତ୍, ବିଦ୍ୟାଳୟ, ଅଙ୍ଗନବାଡ଼ି କେନ୍ଦ୍ର, ଜନସାସ୍ଥ୍ୟ କେନ୍ଦ୍ର, ଗୋଷ୍ଠୀ କେନ୍ଦ୍ର, ପୂଜା ସ୍ଥଳ, ପ୍ରାଣୀ ଚିକିତ୍ସା କେନ୍ଦ୍ର ଇତ୍ୟାଦି
⁶² ଟିଏମ୍‌ଆଇପି: ବୋରିପୁଟ୍, ମଲିକର୍ଡି, ବିଷପାଣି, କେନ୍ଦାର, ମଝିପଦର VII, ବିରଫୁଲଗୁମା, ତାକରା ଏବଂ ମଝିପଦର, ଏନ୍‌ସିପିସି: ଦଲ୍‌ପାଲି; କେଆଇପି: ଅଙ୍ଗୁଲିଆ, ବାସୁଦେବପୁର, ବିରିକଳା ଏବଂ ଧୋରୁବେଡ଼ା; ଏସ୍‌ଆଇପି: ବିକ୍ଷୟ କୃଷ୍ଣ ଚନ୍ଦ୍ର (ବିକେସି) ପୁର, ରଙ୍ଗମାଟିଆ ଏବଂ ସୁନାପୋଷା; ଭିଏଏଲ୍ କଳାହାଣ୍ଡି: ରେଙ୍ଗୋପଲି, ବନ୍ଧଗୁଡ଼ା, କୋଠପୁଆର (ଆରବିକେ)

112 ହିତାଧିକାରୀ ପରିବାର ଉପରେ ସର୍ତ୍ତ କରିଥିଲେ । ସର୍ବେକ୍ଷଣର ଫଳାଫଳଗୁଡ଼ିକର ଏକ ସାରାଂଶ ସାରଣୀ 5.4 ରେ ଦର୍ଶାଯାଇଛି ।

ସାରଣୀ 5.4: ଆର ଏବଂ ଆର କଲୋନୀଗୁଡ଼ିକରେ ଭିଡ଼ିଭୁମି ସୁବିଧାର ଉପଲବ୍ଧ

ଆର ଆଣ୍ଡ ଆର କଲୋନୀରେ ଆବଶ୍ୟକ ଭିଡ଼ିଭୁମି ଏବଂ ମୌଳିକ ସୁବିଧା	ସୁବିଧା ଉପଲବ୍ଧ ନଥିବା କଲୋନୀଗୁଡ଼ିକର ସଂଖ୍ୟା	ଭିଡ଼ିଭୁମି ସୁବିଧା ଏବଂ ମୌଳିକ ସୁବିଧା ଅଭାବ ଥିବା କଲୋନୀଗୁଡ଼ିକର ନାମ	ଆର ଆଣ୍ଡ ଆର କଲୋନୀଗୁଡ଼ିକର ସଂଖ୍ୟା/ ନାମ ଯେଉଁଠାରେ ସୁବିଧା ଉପଲବ୍ଧ କିନ୍ତୁ ଭଗ୍ନ/ ନିର୍ଣ୍ଣୟ ହୋଇଯାଇଥିଲା
ସବୁ ଦିନିଆ ରାସ୍ତା	3	1. ଧୋରୁଲବେଡ଼ା, କେଆଇପି, କେଉଁଝର 2. ରଙ୍ଗମାଟିଆ, 3. ସୁନାପୋଷା, ଏସଆଇପି, ମୟୁରଭଞ୍ଜ	1. ମଝିପଦର, 2. ମଲିକଟି, ଚିଏମ୍ଆଇପି, କୋରାପୁଟ
ଜଳ ନିଷ୍କାସନ ସୁବିଧା	8	1. ଧୋରୁଲବେଡ଼ା, କେଆଇପି, କେଉଁଝର 2. ରଙ୍ଗମାଟିଆ, 3. ସୁନାପୋଷା, 4. ବିକେସି, ଏସଆଇପି, ମୟୁରଭଞ୍ଜ 5. ଦାକରା, 6. ବୋରିପୁଟ, ଚିଏମ୍ଆଇପି, କୋରାପୁଟ 7. ଆରବିକେ, ଭିଏଏଲ୍, କଳାହାଣ୍ଡି 8. ଦଲ୍ଲିପଲି, ଏନ୍‌ଟିପିସି, ସୁନ୍ଦରଗଡ଼	1. ମଝିପଦର, 2. ମଲିକଟି, ଚିଏମ୍ଆଇପି, କୋରାପୁଟ
ପାନୀୟ ଜଳ ସୁବିଧା/ ପାଇପ ଜଳ ଯୋଗାଣ	4	1. ମଝିପଦର, 2. ଦାକରା, 3. ବିଷପାଣି, 4. ବିଫୁଲଗୁମା, ଚିଏମ୍ଆଇପି, କୋରାପୁଟ	1. ଅଙ୍ଗୁଲିଆ, 2. ବାସୁଦେବପୁର, କେଆଇପି, କେଉଁଝର 3. ମଝିପଦର, 4. ମଲିକଟି, 5. କେନ୍ଦର, ଚିଏମ୍ଆଇପି, କୋରାପୁଟ
ପ୍ରାଥମିକ ବିଦ୍ୟାଳୟ	5	1. ଅଙ୍ଗୁଲିଆ, 2. ଧୋରୁଲବେଡ଼ା, କେଆଇପି, କେଉଁଝର 3. ସୁନାପୋଷା, ଏସଆଇପି, ମୟୁରଭଞ୍ଜ 4. ମଝିପଦର-VII ଚିଏମ୍ଆଇପି, କୋରାପୁଟ 5. ଆରବିକେ, ଭିଏଏଲ୍, କଳାହାଣ୍ଡି	1. ବିରିକେଲା, କେଆଇପି, କେଉଁଝର 2. ମଲିକଟି, 3. ବୋରିପୁଟ, 4. ବିଷପାଣି, ଚିଏମ୍ଆଇପି, କୋରାପୁଟ
ବ୍ୟକ୍ତିଗତ ଗୌରାଳୟ ସୁବିଧା	13	1. ଅଙ୍ଗୁଲିଆ, 2. ବିରିକେଲା, 3. ଧୋରୁଲବେଡ଼ା, କେଆଇପି, କେଉଁଝର 4. ରଙ୍ଗମାଟିଆ, 5. ସୁନାପୋଷା, ଏସଆଇପି, ମୟୁରଭଞ୍ଜ 6. ମଝିପଦର, 7. ମଲିକଟି, 8. ଦକରା, 9. ବୋରିପୁଟ, 10. ବିଷପାଣି, 11. ବିଫୁଲଗୁମା, 12. କେନ୍ଦର, 13. ମଝିପଦର-VII ଚିଏମ୍ଆଇପି, କୋରାପୁଟ	-
ଅଙ୍ଗନବାଡ଼ି କେନ୍ଦ୍ର	3	1. ବିରିକେଲା, କେଆଇପି, କେଉଁଝର 2. ବିଷପାଣି, ଚିଏମ୍ଆଇପି, କୋରାପୁଟ 3. ଆରବିକେ, ଭିଏଏଲ୍, କଳାହାଣ୍ଡି	-

ଆରମ୍ଭିତ ଆରମ୍ଭିତ କଲୋନୀରେ ଆବଶ୍ୟକ ଭିତ୍ତିଭୂମି ଏବଂ ମୌଳିକ ସୁବିଧା	ସୁବିଧା ଉପଲବ୍ଧ ନଥିବା କଲୋନୀ ଗୁଡ଼ିକର ସଂଖ୍ୟା	ଭିତ୍ତିଭୂମି ସୁବିଧା ଏବଂ ମୌଳିକ ସୁବିଧା ଅଭାବ ଥିବା କଲୋନୀଗୁଡ଼ିକର ନାମ	ଆରମ୍ଭିତ ଆରମ୍ଭିତ କଲୋନୀ ଗୁଡ଼ିକର ସଂଖ୍ୟା/ ନାମ ଯେଉଁଠାରେ ସୁବିଧା ଉପଲବ୍ଧ କିଛି ଭଗ୍ନ/ ନିଷ୍ପିନ୍ଧ ହୋଇଯାଇଥିଲା
ସର୍ବସାଧାରଣ ଆଲୋକ ବ୍ୟବସ୍ଥା	0	-	1. ଦକରା, 2. ବୋରିପୁଟ, 3. ବିଷପାଣି, 4. ବିଫୁଲଗୁମା, 5. ମଝିପଦର, 6. ମଲିକର୍ଡି, ବିଏମଆଇପି, କୋରାପୁଟ 7. ଦଲିପାଲି, ଏନ୍‌ବିପିସି, ସୁନ୍ଦରଗଡ଼

(ଉତ୍ସ: ପରାମ୍ପରା ଯାଞ୍ଚ କରାଯାଇଥିବା ଏଲ୍ ଏଓ/ ଏସ୍ ଏଲ୍ ଏଓ ର କାର୍ଯ୍ୟାଳୟର ରେକର୍ଡ ଏବଂ ଆରମ୍ଭିତ ଆରମ୍ଭିତ କଲୋନୀଗୁଡ଼ିକର ମିଳିତ ହିରାଧିକାରୀ ସଭେ)

<p>ଚିତ୍ର 5.2 : କାନପୁର ଜଳ ସେଚନ ପ୍ରକଳ୍ପ କେଉଁଠିର ସମ୍ପୂର୍ଣ୍ଣ ଆଙ୍ଗୁଲିଆ ଆରମ୍ଭିତ ଆରମ୍ଭିତ କଲୋନୀରେ ଅସମ୍ପୂର୍ଣ୍ଣ ପ୍ରାଥମିକ ବିଦ୍ୟାଳୟ କୋଠା</p>	<p>ଚିତ୍ର 5.3: ସୁବର୍ଣ୍ଣରେଖା ଜଳସେଚନ ପ୍ରକଳ୍ପ ମୟୂରଭଞ୍ଜ ସମ୍ପୂର୍ଣ୍ଣ ରଙ୍ଗମାଟିଆ ଆରମ୍ଭିତ କଲୋନୀରେ ନିଷ୍ପିନ୍ଧ ପାଇପ୍ ଜଳ ଯୋଗାଣ ବ୍ୟବସ୍ଥା</p>
	

ଆଙ୍ଗୁଲିଆ ଆରମ୍ଭିତ ଆରମ୍ଭିତ କଲୋନୀ କ୍ଷେତ୍ରରେ, ବିସ୍ତାପିତ ପରିବାରଗୁଡ଼ିକୁ 2016 ଠାରୁ କଲୋନୀରେ ପୁନଃସ୍ଥାପନ କରାଯାଇଛି ।

ଏହିପରି ଭାବରେ, ଆରମ୍ଭିତ ଆରମ୍ଭିତ କଲୋନୀରେ ବିସ୍ତାପିତ ପରିବାରଗୁଡ଼ିକୁ ଆବଶ୍ୟକ ଭିତ୍ତିଭୂମି ସୁବିଧା ତଥା ମୌଳିକ ସର୍ବନିମ୍ନ ସୁବିଧା ପ୍ରଦାନ କରାଯାଇ ନଥିଲା ।

ସୁପାରିଶ 5.2: ଆରମ୍ଭିତ ଆରମ୍ଭିତ ଆରମ୍ଭିତ ଅଧିନିୟମ, 2013 ର ଧାରା 32 ରେ ବ୍ୟବସ୍ଥିତ ମୌଳିକ ସୁବିଧାଗୁଡ଼ିକୁ ଆରମ୍ଭିତ ଆରମ୍ଭିତ କଲୋନୀଗୁଡ଼ିକରେ ବିସ୍ତାପିତ ପରିବାରଗୁଡ଼ିକର ସାମାଜିକ-ଅର୍ଥନୈତିକ ଅଭିବୃଦ୍ଧି ପାଇଁ ପ୍ରଦାନ କରାଯିବା ଉଚିତ୍ ।

ଅଧ୍ୟାୟ 6

ଅନୁସୂଚିତ ଜନଜାତିଙ୍କ ଜମି ଅଧିକାରର
ସୁରକ୍ଷା

ଅଧ୍ୟାୟ 6

ଅନୁସୂଚିତ ଜନଜାତିଙ୍କ ଜମି ଅଧିକାରର ସୁରକ୍ଷା

ସମ୍ବିଧାନର ଧାରା 244 ଅନୁଯାୟୀ ଅନୁସୂଚିତ ଅଞ୍ଚଳରେ ଥିବା ଜମିଜମା ସମ୍ପତ୍ତି ଉପରେ ଅନୁସୂଚିତ ଜନଜାତି ଜନସଂଖ୍ୟାର ଅଧିକାର ବଜାୟ ରଖିବା ସରକାରଙ୍କ ପ୍ରାଥମିକ ଦାୟିତ୍ୱ ମଧ୍ୟରୁ ଅନ୍ୟତମ । ଏହି ପରିପ୍ରେକ୍ଷାରେ ରାଜ୍ୟ ସରକାର ଓଡ଼ିଶା ଅନୁସୂଚିତ ଅଞ୍ଚଳ ସ୍ତରର ସମ୍ପତ୍ତି ହସ୍ତାନ୍ତର ଆଇନ୍ (ଓଏସଏଟିଆଇପି) (ଅନୁସୂଚିତ ଜନଜାତି ଦ୍ୱାରା) ନିର୍ଦ୍ଦେଶନା 1956 ପ୍ରଣୟନ କରିଥିଲେ ଯାହା ପରେ 2000 ମସିହାରେ ସଂଶୋଧନ କରାଯାଇଥିଲା । ଏହି ନିର୍ଦ୍ଦେଶନା, 4 ସେପ୍ଟେମ୍ବର 2002 ରୁ ଏସ୍‌ଟି ବ୍ୟକ୍ତିଙ୍କ ଜମିକୁ ଅଣ-ଏସ୍‌ଟି ବ୍ୟକ୍ତିଙ୍କୁ ହସ୍ତାନ୍ତର କରିବା ଉପରେ ନିଷେଧ କରିଛି । ଏସ୍‌ଟି ଜନସଂଖ୍ୟାର ସମ୍ପତ୍ତି ଅଧିକାର ଉପରେ ଦୃଢ଼ ସମନ୍ୱୟ ମାମଲାଗୁଡ଼ିକର ବିଚାର କରିବା ପାଇଁ ନିୟୁତ୍ତ କର୍ତ୍ତୃପକ୍ଷଙ୍କ କାର୍ଯ୍ୟକୁ ଅତିବ୍ରତ୍ ବିଶ୍ଳେଷଣ କରିଥିଲା ଏବଂ କେତେକ ନିର୍ଦ୍ଦିଷ୍ଟ ଅଭାବକୁ ଲକ୍ଷ୍ୟ କରିଥିଲେ ଯାହା ନିମ୍ନରେ ଉଲ୍ଲେଖ କରାଯାଇଛି:

- ଓଏସଏଟିଆଇପି ରେଗୁଲେସନ ଅଧିନରେ ଦାଖଲ ହୋଇଥିବା ମାମଲାଗୁଡ଼ିକର ସମାଧାନ ପାଇଁ ଏକ ସମୟ ସୀମା ନିର୍ଦ୍ଧାରଣର ଅନୁପସ୍ଥିତିରେ ମୋଟ 2,134 ଟି ବିଚାରାଧୀନ ମାମଲା ମଧ୍ୟରୁ 1,347 ଟି ମାମଲା 10 ବର୍ଷରୁ ଅଧିକ ସମୟ ବିଚାରାଧୀନ ଥିଲା ଏବଂ 391 ଟି ମାମଲା 6 ରୁ 10 ବର୍ଷ ପର୍ଯ୍ୟନ୍ତ ବିଚାରାଧୀନ ଥିଲା ।
- 66.57 ଏକ ଜମିକୁ ନେଇ 20 ଟି ପରୀକ୍ଷା ଯାଞ୍ଚ ମାମଲାରେ ଜଣାଗଲା ଯେ ଜୁଲାଇ 2008 ରୁ ସେପ୍ଟେମ୍ବର 2021 ମଧ୍ୟରେ ତହସିଲଦାରଙ୍କ ଠାରୁ ତଦନ୍ତ ରିପୋର୍ଟ ପାଇବା ସତ୍ତ୍ୱେ ସମ୍ପୂର୍ଣ୍ଣ ଉପଜିଲ୍ଲାପାଳଙ୍କ ଦ୍ୱାରା ମାମଲାଗୁଡ଼ିକର ରୂଢ଼ାନ୍ତ ନିଷ୍ପତ୍ତି କରାଯାଇ ନଥିଲା ।
- ଆଠଟି ନମୁନା ଉପଜିଲ୍ଲାପାଳଙ୍କ କାର୍ଯ୍ୟାଳୟରେ ଏସ୍‌ଟିଙ୍କ ନାମରେ 46.141 ଏକର ଜମିର ପୁନରୁଦ୍ଧାର ପାଇଁ ଜାରି ହୋଇଥିବା 104 ଟି ଡ୍ୱାରେଣ୍ଟ ମଧ୍ୟରୁ 90 ଟି ତହସିଲଦାରଙ୍କ ଦ୍ୱାରା ନିଷ୍ପାଦନ କରାଯାଇ ନଥିଲା ।

6.1 ନିୟମକ ଭାଙ୍ଗି

ଓଡ଼ିଶା ଅନୁସୂଚିତ ଅଞ୍ଚଳ ସ୍ତରର ସମ୍ପତ୍ତି ହସ୍ତାନ୍ତର (ଓଏସଏଟିଆଇପି) (ଅନୁସୂଚିତ ଜନଜାତି ଦ୍ୱାରା) ନିୟମକ 1956, ସଂଶୋଧନ ନିୟମକ 2000 ସହିତ ପଠିତ, ଅନୁସୂଚିତ ଜନଜାତି ବର୍ଗର ବ୍ୟକ୍ତିବିଶେଷଙ୍କ ଜମି ଅନୁସୂଚିତ ଜନଜାତି ବର୍ଗର ବ୍ୟକ୍ତିବିଶେଷଙ୍କ ନାମରେ ହସ୍ତାନ୍ତରକୁ 4 ସେପ୍ଟେମ୍ବର 2002 ରୁ ବାରଣ କରାଯାଇଛି । ଓଏସଏଟିଆଇପି (ସଂଶୋଧନ) ରେଗୁଲେସନ 2000 ଧାରା 3(ଏ) ରେ ବ୍ୟବସ୍ଥା ରହିଛି ଯେ, ଯେଉଁଠି କୌଣସି ବ୍ୟକ୍ତି ଏସ୍‌ଟି ଜମିରେ ଅନୁସୂଚିତ ଜନଜାତିଙ୍କୁ ଜବରଦଖଲ ଥିବା ଜଣାପଡ଼ିବ, ସକ୍ଷମ ଅଧିକାରୀ, ମାଲିକ ଦ୍ୱାରା ଆବେଦନ ଉପରେ କିମ୍ବା ଏଥିରେ ରୁଚି ରଖୁଥିବା କୌଣସି ବ୍ୟକ୍ତି କିମ୍ବା ଗ୍ରାମ ପଞ୍ଚାୟତରୁ ସୂଚନା ପାଇବା ପରେ କିମ୍ବା ନିଜସ୍ୱ ପ୍ରସ୍ତାବ ଉପରେ, ସମ୍ପତ୍ତି ପକ୍ଷକୁ ଶୁଣିବାର ସୁଯୋଗ ଦେବା ପରେ ଏସ୍‌ଟି ସଦସ୍ୟ କିମ୍ବା ତାଙ୍କ ଉତ୍ତରାଧିକାରୀଙ୍କୁ ଦଖଲ ପୁନରୁଦ୍ଧାର କରିବା ପାଇଁ ଆଦେଶ ଦିଅନ୍ତି । ଏହା ବ୍ୟତୀତ, ଓଏସଏଟିଆଇପି (ସଂଶୋଧନ) ନିର୍ଦ୍ଦେଶନା 2000 ଧାରା 3(ବି) ଅନୁଯାୟୀ 4 ଅକ୍ଟୋବର 1956 ରୁ 4 ସେପ୍ଟେମ୍ବର 2002 ମଧ୍ୟରେ ଅନୁସୂଚିତ ଜନଜାତି ବ୍ୟକ୍ତି ବିଶେଷଙ୍କ ଠାରୁ ଅଧିଗ୍ରହଣ କରାଯାଇଥିବା କୃଷି ଜମି ଉପରେ ଅଣ-

ଅନୁସୂଚିତ ଜନଜାତି ବ୍ୟକ୍ତିବିଶେଷଙ୍କ ଅଧିକାର ରହିଥିଲେ, ସେମାନେ ସକ୍ଷମ କର୍ତ୍ତୃପକ୍ଷକୁ ଜମିର ସ୍ଥିତି ଓ ଦଖଲ କରିବାର ଶୈଳୀ ବିଷୟରେ ସୂଚିତ କରିବେ । ଏହି ସୂଚନା 4 ସେପ୍ଟେମ୍ବର 2002 ରୁ ଦୁଇ ବର୍ଷ ମଧ୍ୟରେ ପ୍ରଦାନ କରିବାକୁ ହେବ । ଯଦି ତଥ୍ୟ ସନ୍ତୋଷଜନକ ନଥାଏ କିମ୍ବା ଦଖଲକାରୀ ସୂଚନା ପ୍ରଦାନ କରିବାରେ ବିଫଳ ହୁଅନ୍ତି, ତେବେ କୃଷି ଜମିକୁ ମୂଳ ଏସ୍ତି ମାଲିକଙ୍କୁ ଫେରସ୍ତ କରାଯିବ ।

ରାଜ୍ୟ ସରକାର ଏହି ପରିପ୍ରେକ୍ଷାରେ ସକ୍ଷମ ଅଧିକାରୀଙ୍କ କାର୍ଯ୍ୟ କରିବା ପାଇଁ ରାଜ୍ୟର ବିଭିନ୍ନ ଜିଲ୍ଲାରେ ଅବସ୍ଥିତ ଅନୁସୂଚିତ ଅଞ୍ଚଳରେ ସଂପୃକ୍ତ ଉପ ବିଭାଗ ପାଇଁ ଉପଜିଲ୍ଲାପାଳ⁶³ ଏବଂ ବିଶେଷ କର୍ତ୍ତବ୍ୟ (ଜମି ସୁଧାର)⁶⁴ ଅଧିକାରୀମାନଙ୍କୁ ନିଯୁକ୍ତ କରିଥିଲେ (ଅକ୍ଟୋବର 1995 ଏବଂ ସେପ୍ଟେମ୍ବର 2015) । ଏସ୍ତି ବ୍ୟକ୍ତିମାନଙ୍କ ଠାରୁ ପିଟିସନ୍ ପାଇବା ପରେ କିମ୍ବା ସକ୍ଷମ ଅଧିକାରୀଙ୍କ ନିଜସ୍ୱ ତଦନ୍ତ ପରେ, ଯେଉଁ ମାମଲାଗୁଡ଼ିକ ଓଏସ୍‌ଏଆଇପି, ନିୟମାବଳୀର ବିରୋଧରେ ଜଣାଗଲେ, ତା'ର ଅନୁସନ୍ଧାନ ଚାର୍ଟ 6.1 ରେ ଦର୍ଶାଯାଇଥିବା ପ୍ରକ୍ରିୟା ଅନୁସାରେ କରାଯାଏ ।

ଚାର୍ଟ 6.1: ଓଏସ୍‌ଏଆଇପି ମାମଲାର ଫଏସଲା ପ୍ରକ୍ରିୟା

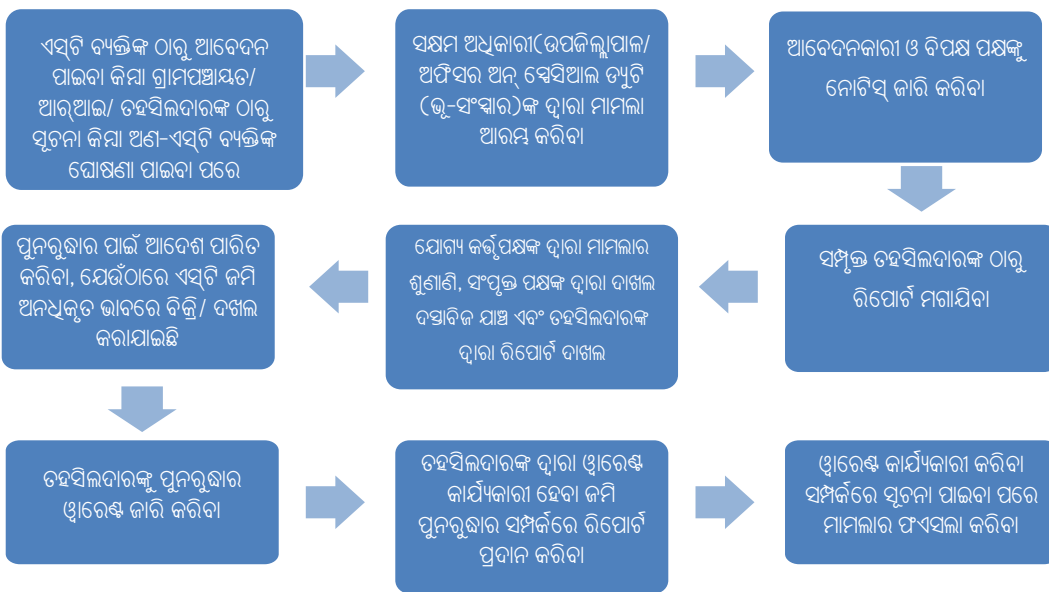

6.2 ଓଏସ୍‌ଏଆଇପି ମାମଲାର ଫଏସଲାରେ ଅହେତୁକ ବିଳମ୍ବ

ଆଠଟି ନମୁନା ଯାଞ୍ଚ କରାଯାଇଥିବା ଉପଜିଲ୍ଲାପାଳ⁶⁵ କ ଦ୍ୱାରା ଅଡିଟ୍ ପାଇଁ ଉପଲବ୍ଧ କରାଯାଇଥିବା ତଥ୍ୟ ଏବଂ ରେକର୍ଡର ଯାଞ୍ଚରୁ ଜଣାଗଲା ଯେ ମାର୍ଚ୍ଚ 2022 ସୁଦ୍ଧା ଉପଜିଲ୍ଲାପାଳଙ୍କ ନିକଟରେ 1932.4258 ଏକର ଜମି ସହିତ ଜଡ଼ିତ 2,134 ଟି ମାମଲା ବିଚାରାଧୀନ ଥିଲା ଯାହା ସାରଣୀ 6.1 ରେ ଦର୍ଶାଯାଇଛି ।

⁶³ ନୀଳଗିରି: ବାଲେଶ୍ୱର ଜିଲ୍ଲା; ଗୁମ୍ଫାପୁର ଓ ବହୁପୁର: ଗଞ୍ଜାମ ଜିଲ୍ଲା; ଭବାନୀପାଟଣା: କଳାହାଣ୍ଡି ଜିଲ୍ଲା; କେଉଁଝର ଏବଂ ଚମ୍ପୁଆ: କେଉଁଝର ଜିଲ୍ଲା; କୋରାପୁଟ ଓ ଜୟପୁର: କୋରାପୁଟ ଜିଲ୍ଲା; ଗୁଣ୍ଡାପୁର: ରାୟଗଡ଼ା ଜିଲ୍ଲା; ନବରଙ୍ଗପୁର: ନବରଙ୍ଗପୁର ଜିଲ୍ଲା; ମାଲକାନଗିରି: ମାଲକାନଗିରି ଜିଲ୍ଲା; ବାରିପଦା, ବାମଦାଢି, କଞ୍ଚିପଦା ଓ ପଞ୍ଚପାରି: ମୟୂରଭଞ୍ଜ ଜିଲ୍ଲା; କନ୍ଧମାଳ: କନ୍ଧମାଳ ଜିଲ୍ଲା; କୁଟିଣ୍ଡା: ସମଲପୁର ଜିଲ୍ଲା ଏବଂ ବୋଣାଇ: ସୁନ୍ଦରଗଡ଼ ଜିଲ୍ଲା

⁶⁴ ପାରଳାଖେମୁଣ୍ଡି: ଗଜପତି ଜିଲ୍ଲା; ରାୟଗଡ଼ା: ରାୟଗଡ଼ା ଜିଲ୍ଲା; ବାଲିଗୁଡ଼ା: କନ୍ଧମାଳ ଜିଲ୍ଲା; ସୁନ୍ଦରଗଡ଼ ଓ ପାନପୋଷ: ସୁନ୍ଦରଗଡ଼ ଜିଲ୍ଲା

⁶⁵ ପାନପୋଷ ଏବଂ ସୁନ୍ଦରଗଡ଼ ସର୍ବତ୍ତ୍ୱିଜନ ସମକ୍ଷରେ ସତ୍ତ୍ୱ କର୍ତ୍ତବ୍ୟ (ଜମି ସୁଧାର) ଅଧିକାରୀ ନିଯୁକ୍ତ ହୋଇଥିଲେ କିନ୍ତୁ ଏହି ପଦବୀ ଖାଲି ରହିଥିଲା ଏବଂ ସଂପୃକ୍ତ ଉପଜିଲ୍ଲାପାଳ ଉପଯୁକ୍ତ ଅଧିକାରୀଙ୍କ କାର୍ଯ୍ୟ ସମ୍ପାଦନ କରୁଥିଲେ

ସାରଣୀ 6.1: ଓଏସଏଟିଆଇପି ମାମଲା ବିଚାରାଧୀନ ରହିବା

ଉପଜିଲ୍ଲାପାଳ	ମାର୍ଚ୍ଚ 2022 ସୁଦ୍ଧା ଲମ୍ବିତ		ବିଚାରାଧୀନର ଅବଧି			
	ମାମଲା ସଂଖ୍ୟା	କ୍ଷେତ୍ର ଏକରରେ	ପାଞ୍ଚ ବର୍ଷ ପର୍ଯ୍ୟନ୍ତ	ଛଅ ବର୍ଷରୁ 10 ବର୍ଷ	10 ବର୍ଷରୁ ଉର୍ଦ୍ଧ୍ୱ	ଜଣାପଡ଼ିନଥିଲା ⁶⁶
ବାରିପଦା	20	15.09	20	0	0	0
ଚମ୍ପୁଆ	65	113.843	44	1	2	18
କଳାହାଣ୍ଡି	40	83.7	14	3	23	0
କଞ୍ଚିପଦା	9	3.58	0	0	9	0
କୋରାପୁଟ	1,553	1,211.194	134	269	1,150	0
ନବରଙ୍ଗପୁର	150	265.56	32	16	102	0
ପାନପୋଷ	177	139.8388	68	62	47	0
ସୁନ୍ଦରଗଡ଼	120	99.62	66	40	14	0
ମୋଟ	2,134	1,932.4258	378	391	1,347	18

(ଉତ୍ସ: ନମୁନା ଯାଞ୍ଚ ହୋଇଥିବା ଉପ ଜିଲ୍ଲାପାଳଙ୍କ କାର୍ଯ୍ୟାଳୟ ଗୁଡ଼ିକର ରେକର୍ଡ)

ଅତିଗତ 2,134 ଟି ମାମଲା ମଧ୍ୟରୁ 2,116 ଟି ବିଚାରାଧୀନ ସମୟ ଅନୁଧ୍ୟାନ କରିଥିଲା ଏବଂ ଲକ୍ଷ୍ୟ କଲା ଯେ, 1,347 ଟି (65 ପ୍ରତିଶତ) ମାମଲା 10 ବର୍ଷରୁ ଅଧିକ ସମୟ ଧରି ଫସସଲା ପାଇଁ ପଡ଼ି ରହିଥିବା ବେଳେ, 391 ଟି (18 ପ୍ରତିଶତ) ମାମଲା ଛଅ ରୁ 10 ବର୍ଷ ଧରି ଫସସଲା ପାଇଁ ପଡ଼ିରହିଛି । କ୍ଷମତାସମ୍ପନ୍ନ କର୍ତ୍ତୃପକ୍ଷ ଏହି ମାମଲା ଗୁଡ଼ିକର ନିର୍ଦ୍ଧାରିତ ସମୟ ସାମା ମଧ୍ୟରେ ସମାଧାନ ପାଇଁ କୌଣସି ପ୍ରଭାବୀ ପଦକ୍ଷେପ ନେଇ ନଥିଲେ । ବର୍ଷଭ୍ରମା ବିଚାରାଧୀନ ମାମଲା ଚାର୍ଟ 6.2 ରେ ଦର୍ଶାଯାଇଛି ।

ଚାର୍ଟ 6.2: ବର୍ଷଭ୍ରମା ବିଚାରାଧୀନ ମାମଲାଗୁଡ଼ିକ

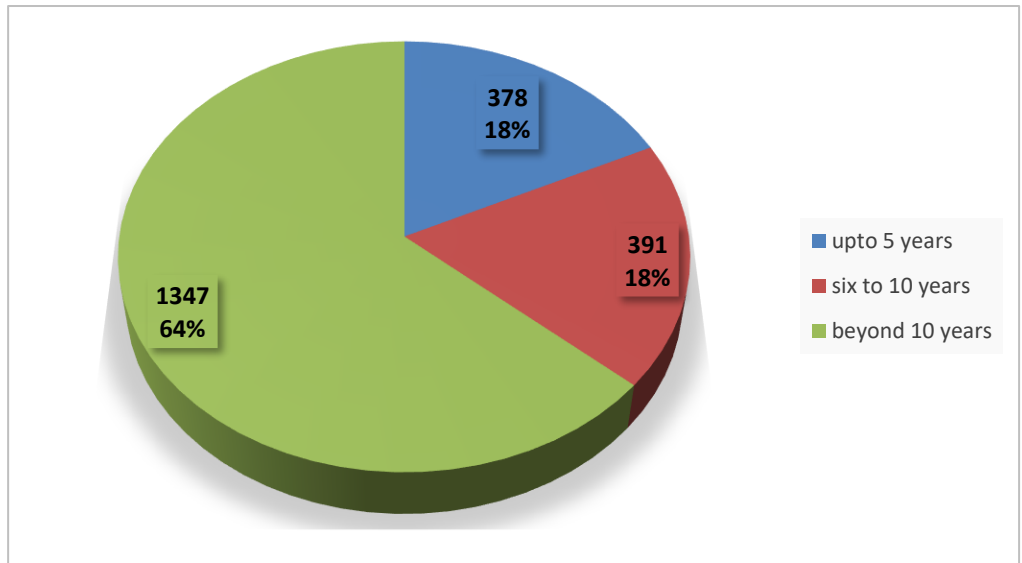

ଅତିଗ୍, 2,216⁶⁷ ଟି ବିଚାରାଧୀନ ମାମଲା ମଧ୍ୟରୁ 221 ଟି ମାମଲା ସହିତ ଜଡ଼ିତ 501.379 ଏକର ଜମିକୁ ଅନୁଧ୍ୟାନ କରି ଜାଣିବାକୁ ପାଇଲା ଯେ:

- କେତେ ସଂଖ୍ୟକ ଟାଇମ୍-ପିଟିସନର⁶⁸ ଅନୁମତି ଦିଆଯିବ, କେତେ ସମୟ ମଧ୍ୟରେ ମାମଲାଗୁଡ଼ିକର ସମାଧାନ କରାଯିବ ଇତ୍ୟାଦିକୁ ନେଇ କୌଣସି ସମୟ ସାମା ଧାର୍ଯ୍ୟ କରାଯାଇ ନଥିଲା ।

⁶⁶ ନଥିଗୁଡ଼ିକର ଅନୁପଯୁକ୍ତ ପରିଗଳନା ପାଇଁ

⁶⁷ ବାରିପଦା:20, ଚମ୍ପୁଆ: 05, କଳାହାଣ୍ଡି: 40, କଞ୍ଚିପଦା: 09, କୋରାପୁଟ:46, ନବରଙ୍ଗପୁର:75, ପାନପୋଷ:07, ସୁନ୍ଦରଗଡ଼:19

⁶⁸ ମାମଲାର ଶୁଣାଣୀ ପାଇଁ ସମୟ ବଢ଼ାଇବାକୁ ଆବେଦନ

- ପାନପୋଷ ଏବଂ ସୁନ୍ଦରଗଡ଼ ସର୍ବ-ଡିଭିଜନରେ ଆର୍ଥିକ 2017-18 ରୁ 2021-22 ମଧ୍ୟରେ ସତରଞ୍ଜ କର୍ତ୍ତବ୍ୟ ଅଧିକାରୀ (ଜମି ସୁଧାର) ଅର୍ଥାତ୍ ଦକ୍ଷ ଅଧିକାରୀ ପଦବୀ ଖାଲି ପଡ଼ିଥିଲା ।
- ମାମଲାଗୁଡ଼ିକର ଫଏସଲା ନ ହେବାର ମୂଖ୍ୟ କାରଣ ଥିଲା: (i) ଦକ୍ଷ ଅଧିକାରୀଙ୍କ ଦ୍ୱାରା ଶୁଣାଣି ନହେବା (ii) ସଂପୃକ୍ତ ତହସିଲଦାରଙ୍କ ଠାରୁ ତଦନ୍ତ ରିପୋର୍ଟ ପ୍ରାପ୍ତ ନହେବା (iii) ପକ୍ଷଙ୍କ ଦ୍ୱାରା ଟାଇମ୍-ପିଟିସନ୍ ମାଗିବା (iv) ପକ୍ଷଙ୍କ ଅନୁପସ୍ଥିତି ଇତ୍ୟାଦି । ଅତିର୍ତ୍ତ ବେଳେ ଏକ ଦୃଷ୍ଟାନ୍ତ ସାମ୍ନାକୁ ଆସିଥିଲା ଯେଉଁଠି କି ଆବେଦନକାରୀ ଓଏସ୍‌ଏଟିଆଇପି ରେଗୁଲେସନ୍ ଅଧୀନରେ ଥିବା ଦକ୍ଷ ଅଧିକାରୀଙ୍କ ଦ୍ୱାରା ତାଙ୍କ ଅଭିଯୋଗର ସମାଧାନ କରିବାରେ ବିଫଳ ହେବାରୁ ତାଙ୍କ ଅଭିଯୋଗର ସମାଧାନ ପାଇଁ ମାନ୍ୟବର ଉଚ୍ଚ ନ୍ୟାୟାଳୟ, ଓଡ଼ିଶାଙ୍କ ଦ୍ୱାରସ୍ଥ ହୋଇଥିଲେ ଯାହା **ଅନୁକ୍ଷେପ 6.5** ରେ ଆଲୋଚନା କରାଯାଇଛି ।
- 21 ଟି ନମୁନା ଯାଞ୍ଚ ମାମଲାରେ ସଂପୃକ୍ତ ଆର୍ଥାଇ/ ତହସିଲଦାରଙ୍କ ଠାରୁ ତଦନ୍ତ ରିପୋର୍ଟ ମିଳିବା ସତ୍ତ୍ୱେ, ଯେଉଁଥିରେ ଏସ୍‌ଟି ଜମି ଅନଧିକୃତ ଭାବେ ଜବର ଦଖଲରେ ରହିଥିବା ଦର୍ଶାଇ ଉପଯୁକ୍ତ କର୍ତ୍ତୃପକ୍ଷଙ୍କ ଦ୍ୱାରା ମାମଲାର ସମାଧାନ କରାଯାଇ ନଥିଲା ଯାହା **ଅନୁକ୍ଷେପ 6.3** ରେ ଆଲୋଚନା କରାଯାଇଛି ।
- ତିନୋଟି ନମୁନା ଯାଞ୍ଚ ମାମଲାରେ, ଅତିର୍ତ୍ତ ମାମଲା ରେକର୍ଡରେ ଉପଲବ୍ଧ ଦସ୍ତାବିଜରୁ ଦେଖିଲେ ଯେ, ଏସ୍‌ଟି ଜମିକୁ ଗୋଟିଏ ସରକାରୀ ସଂଗଠନ ଏବଂ ଦୁଇ ଜଣ ଅଣ-ଏସ୍‌ଟି ବ୍ୟକ୍ତିଙ୍କ ଦ୍ୱାରା ଅନଧିକୃତ ଭାବେ ଏସ୍‌ଟି ଜମି ସ୍ଥାନାନ୍ତରିତ/ ଦଖଲ କରାଯାଇଥିଲା । ତେବେ, ସମାଧାନ ନ ହୋଇ ପଡ଼ିରହିଥିବା ମାମଲାଗୁଡ଼ିକର ସବିଶେଷ ବିବରଣୀ **ସାରଣୀ 6.2** ରେ ଦିଆଯାଇଛି ।

ସାରଣୀ 6.2: ତିନୋଟି ଜବରଦଖଲ ମାମଲା

ଉପଜିଲ୍ଲାପାଳ	ମାମଲା ସଂଖ୍ୟା	ମାମଲା ପଞ୍ଜୀକୃତ ତାରିଖ	କ୍ଷେତ୍ର (ଏକରରେ)	ଅନଧିକୃତ ଦଖଲର ଆରୋପ	ଦକ୍ଷ କର୍ତ୍ତୃପକ୍ଷଙ୍କ ଦ୍ୱାରା ଶେଷ ଶୁଣାଣିର ତାରିଖ
କୋରାପୁଟ	37/09	24.04.2010	0.14	ବିଡିଓ, ପଚାଙ୍ଗି	20 ସେପ୍ଟେମ୍ବର 2011
କୋରାପୁଟ	01/22	10.01.2022	2.28	ଅଣ-ଏସ୍‌ଟି ବ୍ୟକ୍ତି	09 ଜୁନ୍ 2022
ସୁନ୍ଦରଗଡ଼	01/18	20.03.2018	0.06	ଅଣ-ଏସ୍‌ଟି ବ୍ୟକ୍ତି	10 ଅଗଷ୍ଟ 2018
ମୋଟ			2.48		

(**ଉତ୍ସ:** ନମୁନା ଯାଞ୍ଚ ହୋଇଥିବା ଉପ ଜିଲ୍ଲାପାଳଙ୍କ କାର୍ଯ୍ୟାଳୟ ଗୁଡ଼ିକର ରେକର୍ଡ)

- ଗୋଟିଏ ମାମଲାରେ, ଏହା ଜଣାପଡ଼ିଥିଲା ଯେ ସମ୍ପୃକ୍ତ ଅଧିକାରୀ ଜଣେ ଏସ୍‌ଟି ବ୍ୟକ୍ତିଙ୍କ ଅଭିଯୋଗର ସମାଧାନ କରିବାରେ ବିଫଳ ହୋଇଥିଲେ, ଯିଏ ଓଏସ୍‌ଏଟିଆଇପି ଅଧିନରେ ଏକ ମାମଲା ଦାୟର କରିଥିଲେ, ଯାହା **ମାମଲା ଅଧିକ୍ଷାନ 6.1** ରେ ଆଲୋଚନା କରାଯାଇଛି ।

ମାମଲା ଅଧିକ୍ଷାନ 6.1

ଏସ୍‌ଟି ସମ୍ପ୍ରଦାୟର ଜଣେ ବ୍ୟକ୍ତି ବିଶ୍ୱା ପୋଲିସ୍ ଥାନାରେ ଏକ ଏଫ୍‌ଆଇଆର୍ (ଜୁଲାଇ 2015) ଦାଖଲ କରିଥିଲେ, ଯେଉଁଥିରେ ତାଙ୍କ ଜମିରେ ଜନିଷ୍ଟ ଯତ୍ନ ଲୋକ ନିର୍ମାଣ ବିଭାଗ, ବିଶ୍ୱା ଏବଂ ସରପଞ୍ଚ, ଉତ୍ତୁସୁ ଗ୍ରାମ ପଞ୍ଚାୟତଙ୍କ ଦ୍ୱାରା ଅନଧିକୃତ ଭାବରେ ରାସ୍ତା ନିର୍ମାଣ କରିଥିବା ଅଭିଯୋଗ କରିଥିଲେ । ଅଭିଯୋଗକାରୀ ନିଜ ଜମିର ସୀମା ନିର୍ଦ୍ଧାରଣ ପାଇଁ ତହସିଲଦାର, ବିଶ୍ୱାଙ୍କୁ ଯୋଗାଯୋଗ ମଧ୍ୟ କରିଥିଲେ (ନଭେମ୍ବର 2015) ଏବଂ ଆବଶ୍ୟକ ଦେୟ ଜମା କରିଥିଲେ । ତହସିଲଦାର ସଂପୃକ୍ତ ରାଜସ୍ୱ ନିରୀକ୍ଷକ/ ସହକାରୀ ରାଜସ୍ୱ ନିରୀକ୍ଷକ/ ଅମିନଙ୍କୁ ସଠିକତା ସହିତ ସୀମା ନିର୍ଦ୍ଧାରଣ ପାଇଁ ନିର୍ଦ୍ଦେଶ ଦେବାର ଥିଲା । ଆର୍ଥାଇ/ଏଆର୍‌ଆର/ଅମିନଙ୍କୁ ଟ୍ରାସ୍ ମ୍ୟାପ୍, ସୀମା ନିର୍ଦ୍ଧାରଣର ସ୍ଥାନକ ପ୍ରସ୍ତୁତ କରିବାର ଥିଲା ଏବଂ ସୀମା ନିର୍ଦ୍ଧାରଣ ସମୟରେ ଉପସ୍ଥିତ ଥିବା ସାକ୍ଷୀଙ୍କ ଦସ୍ତଖତ ହାସଲ କରିବା ଏବଂ ତହସିଲଦାରଙ୍କୁ ରିପୋର୍ଟ ପ୍ରଦାନ କରିବାର ଥିଲା । ଅତିର୍ତ୍ତ ପାଇଁ ଉପଲବ୍ଧ ହୋଇଥିବା ରେକର୍ଡରେ ଜମିର ସୀମା ନିର୍ଦ୍ଧାରଣ ସମ୍ପର୍କରେ କୌଣସି ସୂଚନା ନଥିଲା । ଅଭିଯୋଗକାରୀଙ୍କ କାରଣ ସମାଧାନ କରାନଯିବାରୁ, ଅଭିଯୋଗକାରୀ

ରାଉରକେଲା ବରିଷ୍ଠ ସିଭିଲ୍ ଜଜ୍ଜଙ୍କ ଅଦାଲତରେ ଏକ ସିଭିଲ୍ ମୋକଦ୍ଦମା ଦାୟର (ମାର୍ଚ୍ଚ 2016) କରିଥିଲେ, ଯେଉଁଥିରେ ଏସ୍‌ଟି ଜମିର ଅନୁକୃତ ଦଖଲ ମାମଲାରେ ଓଏସ୍‌ଏଟିଆଇପି ରେଗୁଲେସନ ଅନୁଯାୟୀ ସୁରକ୍ଷା ପାଇଁ ପ୍ରାର୍ଥନା କରିଥିଲେ । ଗୋଷ୍ଠୀ ଉନ୍ନୟନ ଅଧିକାରୀ (ବିଡିଓ), ବିଶ୍ୱା ନ୍ୟାୟାଳୟରେ ଦାଖଲ କରିଛନ୍ତି ଯେ, ଏସ୍‌ଟି ସମ୍ପ୍ରଦାୟ ସଦସ୍ୟ ହେବା ଏବଂ ଓଏସ୍‌ଏଟିଆଇପି ରେଗୁଲେସନ ଧାରା 7 (କ)⁶⁹ ଦ୍ୱାରା ସିଭିଲ୍ ସୁଟ୍ ବାରଣ କରାଯାଇଥିବା ବେଳେ ଏହି ମାମଲାରେ ସିଭିଲ୍ କୋର୍ଟର କୌଣସି କ୍ଷେତ୍ର ଅଧିକାର ନଥିଲା । ବିଡିଓ ମଧ୍ୟ ଅଦାଲତରେ ଦାଖଲ କରିଥିଲେ ଯେ, ଏହି ମାମଲା ଓଏସ୍‌ଏଟିଆଇପି ରେଗୁଲେସନ୍ ଅନୁଯାୟୀ ବିଚାର କରାଯିବ । ବିଡିଓଙ୍କ ଦ୍ୱାରା ଦିଆଯାଇଥିବା ଆଧାର ଉପରେ କୋର୍ଟ ପିଟିସନ୍ ଖାରଜ କରିଦେଇଥିଲେ (ଡିସେମ୍ବର 2019) ।

ଅଭିଯୋଗକାରୀ ପୁଣି ଥରେ ଓଏସ୍‌ଏଟିଆଇପି ରେଗୁଲେସନ ଅଧିନରେ ଏକ ପିଟିସନ୍ ଉପଜିଲ୍ଲାପାଳ, ପାନପୋଷଙ୍କ ନିକଟରେ ଦାୟର କରିଥିଲେ (ମାର୍ଚ୍ଚ 2020) । ଏକ ମାମଲା 02/20 ନମ୍ବରରେ ରୁଜୁ ହୋଇଥିଲା । ଉପଜିଲ୍ଲାପାଳ, ତହସିଲଦାରଙ୍କୁ ସୀମା ନିର୍ଦ୍ଧାରଣର ରିପୋର୍ଟ ଦାଖଲ ପାଇଁ ନିର୍ଦ୍ଦେଶ (ଅପ୍ରେଲ 2022) ଦେଇଥିଲେ ଏବଂ ସେହି ସମୟରେ ବିଡିଓ, ବିଶ୍ୱାଙ୍କୁ ଆବେଦନକାରୀଙ୍କ ଜମିରେ ରାକ୍ଷା ନିର୍ମାଣ ଅଭିଯୋଗରେ ତଦନ୍ତ ରିପୋର୍ଟ ଦାଖଲ କରିବାକୁ ନିର୍ଦ୍ଦେଶ ଦେଇଥିଲେ । ତହସିଲଦାର ଏବଂ ବିଡିଓ ରିପୋର୍ଟ ଦାଖଲ କରିବା ପରିବର୍ତ୍ତେ, ଏକ ରିପୋର୍ଟ ଦାଖଲ କରିଥିଲେ (ଅଗଷ୍ଟ 2022) ଯେଉଁଥିରେ ଦର୍ଶାଯାଇଥିଲା ଯେ ଆବେଦନକାରୀ ଅନୁସୂଚିତ ଜନଜାତି ସମ୍ପ୍ରଦାୟର ନୁହଁନ୍ତି । ପୁଣି କାତାଙ୍ଗାଲ୍ ଭିଲ୍ଡୁରୁ ଅଡିଟ୍ ଜାଣିପାରି ଥିଲା ଯେ ଆବେଦନକାରୀଙ୍କ ଜମିରେ ରାକ୍ଷା ନିର୍ମାଣ ହୋଇଥିଲା । ତା’ ପରଠାରୁ ସେପ୍ଟେମ୍ବର 2022 ପର୍ଯ୍ୟନ୍ତ ଉପଜିଲ୍ଲାପାଳଙ୍କ ପକ୍ଷରୁ କୌଣସି ପଦକ୍ଷେପ ନିଆଯାଇ ନଥିଲା ।

ପ୍ରତିଛବି 6.1: ଘରୋଇ ଜମି ଉପରେ ରାକ୍ଷା ନିର୍ମାଣକୁ ଦର୍ଶାଉଥିବା କାତାଙ୍ଗାଲ୍ ଦୃଶ୍ୟ

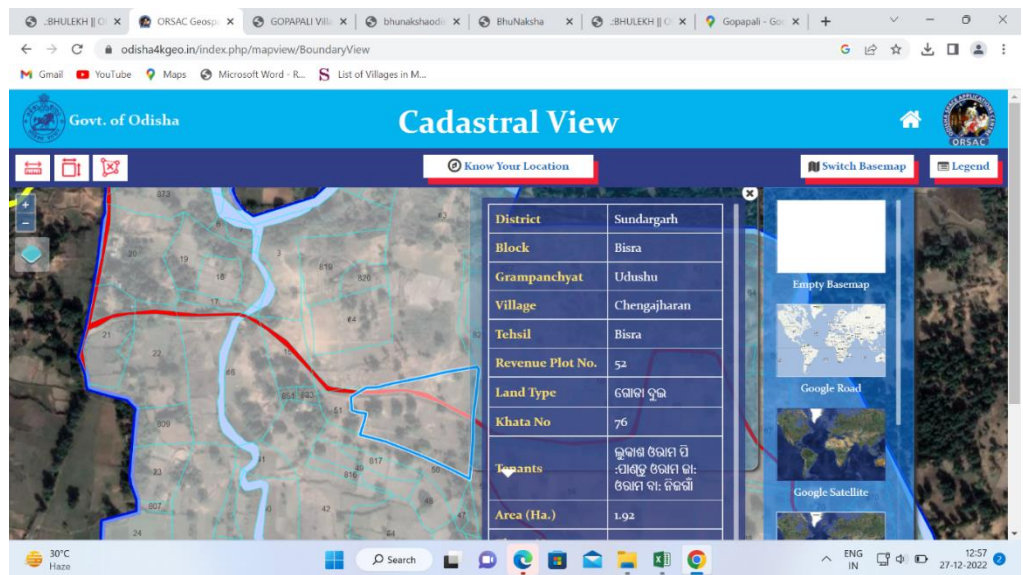

ଅଡିଟରେ ଲକ୍ଷ୍ୟ କଲା ଯେ, ଆବେଦନକାରୀଙ୍କ ଜମି ସୀମା ନିର୍ଦ୍ଧାରଣରେ ନା ତହସିଲଦାର କୌଣସି ପ୍ରତିକ୍ରିୟା ଦେଇଥିଲେ ନା ବିଡିଓ, ବିଶ୍ୱା ଅଭିଯୋଗକାରୀଙ୍କ ଜନଜାତି ମାନ୍ୟତାକୁ ନେଇ କୌଣସି ନିରନ୍ତର ମତ ରଖିଥିଲେ । ତେବେ ପ୍ରକୃତ ତଥ୍ୟ ହେଲା ଅଭିଯୋଗକାରୀଙ୍କ ପାଖରେ 2009 ରେ ରାଉରକେଲା ତହସିଲଦାରଙ୍କ ଦ୍ୱାରା ଜାରି ହୋଇଥିବା ଜାତି ପ୍ରମାଣ ପତ୍ର ଥିଲା, ଯେଉଁଥିରେ ତାଙ୍କ ବର୍ଗକୁ ଅନୁସୂଚିତ ଜନଜାତି ବୋଲି ଦର୍ଶାଯାଇଥିଲା ।

⁶⁹ ନିୟମାବଳୀ 7 (E): ଯେପର୍ଯ୍ୟନ୍ତ ଏହା କୌଣସି ପ୍ରକାରରେ ସମ୍ବନ୍ଧିତ, ଯାହା ନିଷ୍ପତ୍ତି ନେବା ପାଇଁ କୌଣସି ଅଧିକାରୀ କିମ୍ବା ଅନ୍ୟ ଦକ୍ଷ ଅଧିକାରୀ ନିୟମାବଳୀ ଅନୁଯାୟୀ କିମ୍ବା ତାହା ଅଧିକାରରେ କ୍ଷମତା ପ୍ରାପ୍ତ, କୌଣସି ସିଭିଲ୍ କୋର୍ଟର କୌଣସି ମକଦ୍ଦମା କିମ୍ବା କାର୍ଯ୍ୟଧାରାକୁ ବିଚାର କରିବା ଏବଂ ନିଷ୍ପତ୍ତି ନେବା ପାଇଁ କୌଣସି ଅଧିକାର ରହିବ ନାହିଁ

ଏଣୁ, ତହସିଲଦାର, ବିଡିଓ ଓ ଉପଜିଲ୍ଲାପାଳ, ବିଶ୍ୱାଙ୍କ ଦାୟିତ୍ୱହୀନ ଆଭିମୁଖ୍ୟ ଯୋଗୁଁ ଗତ ସାତ ବର୍ଷ ହେଲା ଜଣେ ଜନଜାତି ଜମି ମାଲିକଙ୍କ ଅଭିଯୋଗର ସମାଧାନ ମିଳିଲା ନାହିଁ ଏବଂ ଓଏସ୍‌ଏଟିଆଇପି ନିୟମାବଳୀକୁ କାର୍ଯ୍ୟକାରୀ କରିବା ପାଇଁ ଦାୟୀ କାର୍ଯ୍ୟକର୍ତ୍ତାଙ୍କ ଦ୍ୱାରା କାର୍ଯ୍ୟାନୁଷ୍ଠାନର ଅଭାବରୁ ଜଣେ ଜନଜାତି ବ୍ୟକ୍ତି ଭାବରେ ତାଙ୍କ ପାଇଁ ଉପଲବ୍ଧ ଆଇନଗତ ସୁରକ୍ଷା ପ୍ରଭାବ ହାନି ହୋଇପଡ଼ିଥିଲା ।

ଏହାର ଉତ୍ତରରେ, ଉପଜିଲ୍ଲାପାଳ, ପୋନପୋଷ ଆଶ୍ୱାସନା ଦେଲେ (ଡିସେମ୍ବର 2022), ମାମଲାଟି ଫିଲ୍‌ସଲ୍ କରାଯିବ । ତେବେ ଏହି ମାମଲାରେ ନିଆଯାଇଥିବା କାର୍ଯ୍ୟାନୁଷ୍ଠାନକୁ ଅପେକ୍ଷା କରାଯାଇଛି (ଅକ୍ଟୋବର 2023) ।

ତେଣୁ ମାମଲାଗୁଡ଼ିକର ଫିଲ୍‌ସଲ୍‌ରେ ଅହେତୁକ ବିଳମ୍ବ ଯୋଗୁଁ ଓଏସ୍‌ଏଟିଆଇପି ନିୟମାବଳୀ, 1956 ବ୍ୟବସ୍ଥା ଅନୁଯାୟୀ ଜନଜାତି ସଦସ୍ୟଙ୍କ ଜମି ଅଧିକାରର ସୁରକ୍ଷା କରାଯାଇପାରିଲା ନାହିଁ ।

ଅଡିଟ୍ ଆହୁରି ମଧ୍ୟ ଲକ୍ଷ୍ୟ କଲା ଯେ, ଏସ୍‌ଟି ମାଲିକ ଥିବା ଜମିର ଆରଓଆରରେ ଓଏସ୍‌ଏଟିଆଇପି ରେଗୁଲେସନ ଅନୁସାରେ, ଅଣ ଏସ୍‌ଟି ବ୍ୟକ୍ତିଙ୍କର ଜମି ବିକ୍ରୟ ଉପରେ ପ୍ରତିବନ୍ଧର ଘୋଷଣା ଥିବାର କୌଣସି ସମର୍ଥନ/ ଉଲ୍ଲେଖ ନଥିଲା, ଯାହା ଏସ୍‌ଟି ଲୋକମାନଙ୍କର ଜମିର ଅବୈଧ କିଣାବିକାର ଦମନ କରିପାରିଥାନ୍ତା । ଏହା ବ୍ୟତୀତ, ଏସ୍‌ଟି ଜମିର ରେକର୍ଡର ରକ୍ଷଣାବେକ୍ଷଣର ପ୍ରକାର ଉପରେ କୌଣସି ନିୟମ/ ମାର୍ଗଦର୍ଶିକା ପ୍ରଚଳିତ ନଥିଲା ।

ଉତ୍ତରରେ, କୋରାପୁଟ ଉପଜିଲ୍ଲାପାଳ ବକେୟା ଥିବା ମାମଲାଗୁଡ଼ିକର ନିର୍ଦ୍ଧାରିତ ସମୟ ମଧ୍ୟରେ ସମାଧାନ କରାଯିବ ବୋଲି ପ୍ରତିଶ୍ରୁତି ଦେଇଥିଲେ । ସେ ଆହୁରି ମଧ୍ୟ କହିଥିଲେ ଯେ 2015 ମସିହାରୁ ସତରଞ୍ଜ କର୍ତ୍ତବ୍ୟ ଅଧିକାରୀ (ଭୂସଂସ୍କାର) ପଦବୀ ଖାଲି ପଡ଼ିଥିବାରୁ ମାମଲାଗୁଡ଼ିକ ବିଚାରଧୀନ ରହିଥିଲା । ସୁନ୍ଦରଗଡ଼, ପାନପୋଷ, କଞ୍ଚିପଦା ଓ କଳାହାଣ୍ଡିର ଉପଜିଲ୍ଲାପାଳ ବକେୟା ମାମଲାଗୁଡ଼ିକର ସମାଧାନ ପାଇଁ ପଦକ୍ଷେପ ନେବେ ବୋଲି ପ୍ରତିଶ୍ରୁତି ଦେଇଥିବା ବେଳେ, ବାରିପଦା ଉପଜିଲ୍ଲାପାଳ, ମାମଲାଗୁଡ଼ିକ ବିଚାରଧୀନ ରହିବାର କାରଣ ପୌରପାଳିକାର କାର୍ଯ୍ୟନିର୍ବାହୀ ଅଧିକାରୀଙ୍କୁ ଉପଜିଲ୍ଲାପାଳଙ୍କ ଦାୟିତ୍ୱ ଦେବା ସହ କୋଭିଡ-19 ମହାମାରୀକୁ ଦାୟୀ କରିଥିଲେ । ଚମ୍ପୁଆ ଏବଂ ନବରଙ୍ଗପୁର ଉପଜିଲ୍ଲାପାଳ କୌଣସି ଉତ୍ତର ଦେଇନଥିଲେ (ଅକ୍ଟୋବର 2023 ସୁଦ୍ଧା) ।

କୋରାପୁଟ ଉପଜିଲ୍ଲାପାଳ ଦେଇଥିବା ଉତ୍ତର ଯୁକ୍ତିଯୁକ୍ତ ନଥିଲା, କାରଣ ଓଏସ୍‌ଏଟିଆଇପି ରେଗୁଲେସନ ଅଧିନରେ ଦକ୍ଷ ଅଧିକାରୀଙ୍କ କାର୍ଯ୍ୟ ସଂପାଦନ କରିବା ପାଇଁ ଆରଡିଏମ୍ ବିଭାଗରେ କୋରାପୁଟ ଉପଜିଲ୍ଲାପାଳଙ୍କୁ ନିଯୁକ୍ତି ଦେଇଥିଲା (ସେପ୍ଟେମ୍ବର 2015) । ଆହୁରିମଧ୍ୟ, ଉପଜିଲ୍ଲାପାଳଙ୍କ ଦ୍ୱାରା ପ୍ରଦାନ କରାଯାଇଥିବା ଉତ୍ତର ଗ୍ରହଣୀୟ ନଥିଲା, କାରଣ ଏହା ସାଧାରଣ ପ୍ରକୃତିର ଏବଂ କୌଣସି ଯୁକ୍ତିଯୁକ୍ତ କାରଣ ବ୍ୟତୀତ ଥିଲା ।

6.3 ତଦନ୍ତ ରିପୋର୍ଟ ମିଳିବା ସତ୍ତ୍ୱେ ମାମଲାର ସମାଧାନ ନହେବା

ଜନଜାତି ମାନଙ୍କ ଜମିରେ 66.57 ଏକର ଅନଧିକୃତ ଦଖଲ ଅଭିଯୋଗରେ ଜଡ଼ିତ 20ଟି ନମୁନା ଯାଞ୍ଚ ମାମଲାରେ ସଂପୃକ୍ତ ଆର.ଆଇ/ ତହସିଲଦାରମାନେ ଜୁଲାଇ 2008 ରୁ ସେପ୍ଟେମ୍ବର 2021 ମଧ୍ୟରେ ଜନଜାତି ଜମିର ଅନଧିକୃତ ଦଖଲକୁ ନିଷ୍ଠିତ କରି ତଦନ୍ତ ରିପୋର୍ଟ ଦାଖଲ କରିଥିଲେ, ଯାହାର ବିସ୍ତୃତ ବିବରଣୀ ପରିଶିଷ୍ଟ 6.1 ରେ ଦିଆଯାଇଛି । ଅନଧିକୃତ ଦଖଲରେ ସରକାରୀ ସଂସ୍ଥା, ଘରୋଇ କମ୍ପାନୀ, ଧର୍ମାନୁଷ୍ଠାନ ଏବଂ ବ୍ୟବସ୍ଥି ସାମିଲ୍ ଥିଲେ, ଯାହା ସାରଣୀ 6.3 ରେ ଦର୍ଶାଯାଇଛି ।

ସାରଣୀ 6.3: ଅନଧିକୃତ ଦଖଲକାରୀଙ୍କ ବର୍ଗୀକରଣ ଏବଂ ଦଖଲ ଜମିର ଉପଯୋଗର ବ୍ୟବହାର

ଅନଧିକୃତ ଦଖଲକାରୀ	ଜମି ପରିମାଣ (ଏକରରେ)	ଜମି ଉପଯୋଗର ପ୍ରକାର
ସରକାରୀ ସଂସ୍ଥା (10)	13.44	ବିଦ୍ୟାଳୟ, ଚିକିତ୍ସାଳୟ ମହାବିଦ୍ୟାଳୟ, ଚିକିତ୍ସାଳୟ, ଟେକ୍ ଡାମ୍, ଇଲେକ୍ଟ୍ରିକ୍ ସରଞ୍ଜେସନ ଓ ରାସ୍ତା ନିର୍ମାଣ
ବେସରକାରୀ ସଂସ୍ଥା (7)	52.12	ଖଣି ଓ ଆନୁସଙ୍ଗିକ କାର୍ଯ୍ୟ, ଧାର୍ମିକ ଅନୁଷ୍ଠାନ, ରାସ୍ତା ଘାଟ ଏବଂ ବିଦ୍ୟାଳୟ
ବ୍ୟକ୍ତିଗତ (3)	1.01	ଗାଞ୍ଜ
ମୋଟ	66.57	

(ଉତ୍ସ: ନମୁନା ଉପଜିଲ୍ଲାପାଳ ଓ ତହସିଲଦାରଙ୍କ କାର୍ଯ୍ୟାଳୟର ରେକର୍ଡ)

ଅତିରିକ୍ତ ଲକ୍ଷ୍ୟ କଲା ଯେ ଜୁଲାଇ 2008ରୁ ସେପ୍ଟେମ୍ବର 2021 ମଧ୍ୟରେ ସଂପୃକ୍ତ ଆରଥାଇ/ ତହସିଲଦାରଙ୍କ ତଦନ୍ତ ରିପୋର୍ଟ ପାଇବା ସତ୍ତ୍ୱେ ସେଗୁଡ଼ିକର ରୂଡାନ୍ତ ସମାଧାନ ପାଇଁ ନ୍ୟାୟ ନିର୍ଦ୍ଦାୟକ ଅଧିକାରୀଙ୍କ ଦ୍ୱାରା ଯାଞ୍ଚ କରାଯାଇ ନଥିଲା ।

ମାମଲା ଅଧ୍ୟୟନ 6.2

ବଡ଼ବିଲ ତହସିଲର ସିରିଜୋଡା ଗାଁର ଜିଛି ଜନଜାତି ଜମି ମାଲିକ ବିସ୍ୱାମୁଖା ସମବାୟ ସମିତି ଲିମିଟେଡ୍ ସଚିବଙ୍କ ନିକଟରେ ପିଟିସନ୍ ଦାୟର (ଡିସେମ୍ବର 2016) କରିଥିଲେ ଯେ, ସେମାନଙ୍କ 34.05 ଏକର ପରିମିତ ଜମିକୁ ଏମ୍.ଏଲ୍ ରୁଙ୍ଗା ଲିମିଟେଡ୍ ନାମକ ଏକ ଘରୋଇ କମ୍ପାନୀ ଦ୍ୱାରା ବେଆଇନ ଭାବେ ଜବରଦଖଲ ହୋଇଛି । ସୋସାଇଟି ଅଭିଯୋଗ ଆବେଦନକୁ ଜିଲ୍ଲା ମଜଲି ଅଧିକାରୀଙ୍କ ନିକଟକୁ ପଠାଇଥିଲେ (ଜାନୁଆରୀ 2017), ଏଥି ସହ ଏହାର ନକଲ ମଧ୍ୟ (କ) ଜିଲ୍ଲାପାଳ କେନ୍ଦୁଝର, (ଖ) ଆରକ୍ଷା ଅଧିକାରୀ କେନ୍ଦୁଝର, (ଗ) ଉପଜିଲ୍ଲାପାଳ ଚମ୍ପୁଆ ଏବଂ (ଘ) ଆଦିବାସୀ ବ୍ୟାପାର ମହାଳୟ, ଭାରତ ସରକାରଙ୍କ ପାଖକୁ ପଠାଇଥିଲା । କେନ୍ଦୁଝର ଜିଲ୍ଲାପାଳ, ଚମ୍ପୁଆ ଉପଜିଲ୍ଲାପାଳଙ୍କ ଠାରୁ ତଦନ୍ତ ରିପୋର୍ଟ ଚଳାଏ କରିଥିଲେ (ଜାନୁଆରୀ 2017) । ତେବେ ଏହି ପିଟିସନ୍ ଉପରେ କୌଣସି କାର୍ଯ୍ୟାନୁଷ୍ଠାନ ଗ୍ରହଣ କରାଯାଇନଥିଲା । ସୋସାଇଟି ପୁଣି ଥରେ ଆଦିବାସୀ ବ୍ୟାପାର ମହାଳୟକୁ ଏକ ଅଭିଯୋଗ ଦାଖଲ କରିଥିଲା (ଜୁନ 2020) । ପରବର୍ତ୍ତୀ ସମୟରେ, ବଡ଼ବିଲ, ତହସିଲଦାର ଚମ୍ପୁଆ ଉପଜିଲ୍ଲାପାଳଙ୍କୁ ରିପୋର୍ଟ କରିଥିଲେ (ନଭେମ୍ବର 2020) ଯେ ଏମ୍.ଏଲ୍ ରୁଙ୍ଗା ଲିମିଟେଡ୍ ଖଣି କାର୍ଯ୍ୟ ପରିଚାଳନା ପାଇଁ 1983 ମସିହା ପୂର୍ବରୁ 34.05 ଏକର ଜନଜାତିଙ୍କ ଜମି ଜବର ଦଖଲ କରିଥିଲା ଏବଂ ଏହାକୁ କାର୍ଯ୍ୟାଳୟ, କଲୋନୀ, ଅତିଥି ଭବନ ଓ ଚିକିତ୍ସାଳୟ ଆଦି ନିର୍ମାଣ ପାଇଁ ବିନିଯୋଗ କରିଥିଲା । 31 ମାର୍ଚ୍ଚ 2020ରେ ଖଣି ଗୁଡ଼ିକରେ ଲିଜ୍ ଅବଧି ଶେଷ ହେବାପରେ ଉକ୍ତ ଜମିକୁ ଖଣିର ନୂଆ ଲିଜ୍ ଧାରୀ ଦଖଲ କରିଥିଲେ । ଚମ୍ପୁଆ ଉପଜିଲ୍ଲାପାଳ, ନଭେମ୍ବର 2020 ମସିହାରେ ଏକ ମାମଲା ରଜୁ କରିଥିଲେ କିନ୍ତୁ, କୌଣସି କାର୍ଯ୍ୟାନୁଷ୍ଠାନ କରାଯାଇନଥିଲା । ବିଭିନ୍ନ କର୍ତ୍ତୃପକ୍ଷଙ୍କ ନିକଟରେ ଅପିଲ କରିବା ସହ ତହସିଲଦାରଙ୍କ ଠାରୁ ତଦନ୍ତ ରିପୋର୍ଟ ପାଇବା ସତ୍ତ୍ୱେ ଡିସେମ୍ବର 2022 ସୁଦ୍ଧା ମାମଲାର ସମାଧାନ ହୋଇପାରିନଥିଲା ।

ତେଣୁ ନ୍ୟାୟ ନିର୍ଦ୍ଦାୟକ ଅଧିକାରୀଙ୍କ ନିର୍ଦ୍ଦାୟକତା ଯୋଗୁଁ ଓଏସ୍‌ଏଟିଆଇପି ରେଗୁଲେସନ୍, 1956 ଅନୁଯାୟୀ ଜନଜାତିମାନଙ୍କୁ ପ୍ରଦାନ କରାଯାଇଥିବା ଆଇନଗତ ସୁରକ୍ଷା ସେମାନଙ୍କୁ ଦିଆଯାଇ ନଥିଲା, ଯାହା ଉକ୍ତ ରେଗୁଲେସନ୍ ରେ ପ୍ରକୃତ ଉଦ୍ଦେଶ୍ୟକୁ ବିଫଳ କରିଥିଲା ।

ଏହାର ଉତ୍ତରରେ କୋରାପୁଟ, ପାନପୋଷ, କଞ୍ଚିପଦା, ସୁନ୍ଦରଗଡ଼, ଭବାନୀପାଟଣାର ଉପଜିଲ୍ଲାପାଳମାନେ ଏବଂ ବଡ଼ବିଲ ତହସିଲଦାର ପ୍ରତିଶ୍ରୁତି ଦେଇଥିଲେ ଯେ ଜନଜାତିଙ୍କ ମାମଲାଗୁଡ଼ିକର ସମାଧାନ ପାଇଁ ପଦକ୍ଷେପ ନିଆଯିବ ।

6.4 ଓ୍ଵାରେଣ୍ଟ୍ କାର୍ଯ୍ୟକାରୀ ନକରିବା ଏବଂ ଆରଓଆର୍ ସଂଶୋଧନ ନକରିବା

ଦକ୍ଷ କର୍ତ୍ତୃପକ୍ଷ, ପାର୍ଟିକୁ ଶିଶିବା ପରେ ଏବଂ ସଂପୃକ୍ତ ଆର ଆଇ/ ତହସିଲଦାରଙ୍କ ଦ୍ୱାରା ଦାଖଲ କରାଯାଇଥିବା ତଦନ୍ତ ରିପୋର୍ଟ ସହିତ ପାର୍ଟି ଦ୍ୱାରା ଦାଖଲ କରାଯାଇଥିବା ଦସ୍ତାବିଜକୁ ନିରୀକ୍ଷଣ କରିବା ପରେ ଏବଂ ପିଟିସନ୍‌ରେ ଦିଆଯାଇଥିବା ଅଭିଯୋଗ ବିଷୟରେ ସବୁଷ୍ଟ ହେବା ପରେ ସଠିକ୍ ଜନଜାତି ଦାବିଦାରଙ୍କ ନାମରେ ଜମି ପୁନରୁଦ୍ଧାର ପାଇଁ ଏକ ଓ୍ଵାରେଣ୍ଟ୍⁷⁰ ଜାରି କରିବେ । ପୁନରୁଦ୍ଧାର ଓ୍ଵାରେଣ୍ଟ୍‌କୁ ସଂପୃକ୍ତ ତହସିଲଦାର ଓ୍ଵାରେଣ୍ଟ୍‌ରେ ନିର୍ଦ୍ଧାରିତ ସମୟ ସୀମା ମଧ୍ୟରେ କାର୍ଯ୍ୟକାରୀ କରିବା କଥା । ଓ୍ଵାରେଣ୍ଟ୍‌କୁ କାର୍ଯ୍ୟକାରୀ କରିବା ପରେ, ତହସିଲଦାର ଓ୍ଵାରେଣ୍ଟ୍ କାର୍ଯ୍ୟକାରୀ ତଥ୍ୟକୁ ରିପୋର୍ଟ କରି ଦକ୍ଷ କର୍ତ୍ତୃପକ୍ଷକୁ ଫେରାଇବାକୁ ପଡିଥାଏ ।

6.4.1 ଓ୍ଵାରେଣ୍ଟ୍ କାର୍ଯ୍ୟକାରୀ ନ କରିବା

ଅତିରିକ୍ତ ଲକ୍ଷ୍ୟ କରିଥିଲା ଯେ, ତହସିଲଦାରଙ୍କ ଦ୍ୱାରା ଜାରି, କାର୍ଯ୍ୟକାରୀ ଏବଂ ଫେରସ୍ତ ହୋଇଥିବା ପୁନରୁଦ୍ଧାର ଓ୍ଵାରେଣ୍ଟ୍‌ର ବିବରଣୀ ଦର୍ଶାଉଥିବା କୌଣସି ରେଜିଷ୍ଟର/ ଏକାକୃତ ବିବରଣୀ ଦକ୍ଷ କର୍ତ୍ତୃପକ୍ଷ/ ତହସିଲଦାରମାନଙ୍କ

⁷⁰ ଦଖଲର ପୁନରୁଦ୍ଧାର ପାଇଁ ସିଭିଲ ପ୍ରୋସିଜ୍ୟୁର କୋଡ୍‌ର ନିୟମ 35 ର ନିର୍ଦ୍ଦେଶ 21 ଅନୁଯାୟୀ

ଦ୍ୱାରା ରକ୍ଷଣାବେକ୍ଷଣ କରାଯାଇ ନଥିଲା । ନମୁନା ଉପଜିଲ୍ଲାପାଳ/ ଚହସିଲଦାରଙ୍କ କାର୍ଯ୍ୟାଳୟରେ 57.506 ଏକର ଏସ୍‌ଟି ଜମିର ପୁନରୁଦ୍ଧାରଣ ପାଇଁ ଜାନୁଆରୀ 2003 ରୁ ଅଗଷ୍ଟ 2022 ମଧ୍ୟରେ ଜାରି ହୋଇଥିବା 104 ଟି ପୁନରୁଦ୍ଧାର ଓଡ଼ିଶା ଅତିର୍ଯ୍ୟାସ୍ତ କରିଥିଲା । ସେଥିମଧ୍ୟରୁ 90 ଟି ଓଡ଼ିଶା କାର୍ଯ୍ୟକାରୀ ହୋଇଥିଲା, ପାଞ୍ଚଟି ନ୍ୟାୟାଳୟରେ ବିଚାରାଧୀନ ଥିଲା ଏବଂ ମାତ୍ର ନଅଟି ଓଡ଼ିଶା (9 ପ୍ରତିଶତ) କାର୍ଯ୍ୟକାରୀ ହୋଇଥିଲା ।

ସାରଣୀ 6.4: ଜାରି/ କାର୍ଯ୍ୟକାରୀ ହୋଇଥିବା ଓଡ଼ିଶା ସମୀକ୍ଷା

ଉପଜିଲ୍ଲାପାଳ	କ୍ଷେତ୍ର (ଏକରରେ)	ଜାରି ହୋଇଥିବା ଓଡ଼ିଶା ସଂଖ୍ୟା	କାର୍ଯ୍ୟକାରୀ ହୋଇଥିବା ଓଡ଼ିଶା ସଂଖ୍ୟା	ନ୍ୟାୟାଳୟରେ ବିଚାରାଧୀନ ଓଡ଼ିଶା ସଂଖ୍ୟା	କାର୍ଯ୍ୟକାରୀ ହୋଇନଥିବା ଓଡ଼ିଶା ସଂଖ୍ୟା	ବକେୟା ରହିବାର ଅବଧି
ଉପଜିଲ୍ଲାପାଳ, ବାରିପଦା	1.60	7	0	0	7	1 ରୁ 12 ବର୍ଷ
ଉପଜିଲ୍ଲାପାଳ, ଭବାନୀପାଟଣା	4.850	8	3	0	5	4 ରୁ 12 ବର୍ଷ
ଉପଜିଲ୍ଲାପାଳ, ଚମ୍ପୁଆ	25.59	12	0	0	12	5 ବର୍ଷ
ଉପଜିଲ୍ଲାପାଳ, କଞ୍ଚିପଦା	13.13	24	0	0	24	4 ରୁ 12 ବର୍ଷ
ଉପଜିଲ୍ଲାପାଳ, କୋରାପୁଟ	0.505	11	0	0	11	1 ରୁ 15 ବର୍ଷ
ଉପଜିଲ୍ଲାପାଳ, ନବରଙ୍ଗପୁର	1.741	5	0	0	5	4 ରୁ 10 ବର୍ଷ
ଉପଜିଲ୍ଲାପାଳ, ପାନଘୋଷ	9.310	36	6	5	25	1 ରୁ 19 ବର୍ଷ
ଉପଜିଲ୍ଲାପାଳ, ସୁନ୍ଦରଗଡ଼	0.78	1	0	0	1	4 ମାସ
ମୋଟ	57.506	104	9	5	90	

(ଉତ୍ସ: ନମୁନା ଉପଜିଲ୍ଲାପାଳଙ୍କ କାର୍ଯ୍ୟାଳୟର ରେକର୍ଡ)

ଅତିର୍ଯ୍ୟାସ୍ତ ଅନୁଧ୍ୟାନ କଲା ଯେ ନିଷ୍ପାଦନ ପାଇଁ ବିଚାରାଧୀନ ଥିବା ସମସ୍ତ 90 ଟି ଓଡ଼ିଶା (46.141 ଏକର) କ୍ଷେତ୍ରରେ, ସଂପୂର୍ଣ୍ଣ ଓଡ଼ିଶା ନିର୍ଦ୍ଧାରିତ ନିଷ୍ପାଦନ ସମୟ (ଏକ ମାସ) ସମାପ୍ତ ହୋଇସାରିଥିଲା । ଏହି ମାମଲାଗୁଡ଼ିକର ବିଚାରାଧୀନ ଅବଧି ଚାର୍ଟ 6.3 ରେ ଦର୍ଶାଯାଇଛି ।

ଚାର୍ଟ 6.3: ବର୍ଷଭିତ୍ତିକ ବିଚାରାଧୀନ ଓଡ଼ିଶା ଗୁଡ଼ିକ

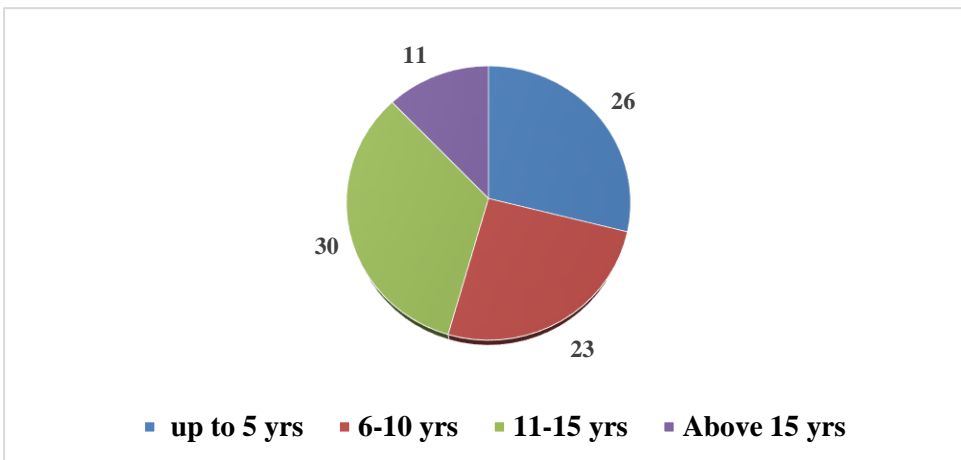

ଅତିରିକ୍ତ ଆହୁରି ମଧ୍ୟ ଲକ୍ଷ୍ୟ କଲା ଯେ, ସଂପୃକ୍ତ ତହସିଲଦାରଙ୍କ ଠାରୁ ଓ୍ଵାରେଷ୍ଟ କାର୍ଯ୍ୟକାରୀ ନହେବାର କାରଣ ଖୋଜିବା ପାଇଁ କୌଣସି ବ୍ୟବସ୍ଥା ନଥିଲା । କେବଳ ପାନପୋଷ ଉପଜିଲ୍ଲାପାଳଙ୍କ କ୍ଷେତ୍ରରେ ଅତିରିକ୍ତ ଦେଖିଲା ଯେ ଉପଜିଲ୍ଲାପାଳ, ଓ୍ଵାରେଷ୍ଟ କାର୍ଯ୍ୟକାରୀ କରିବା ପାଇଁ ବିଶ୍ୱା ତହସିଲଦାରଙ୍କୁ ଦୁଇ ଥର ମନେ ପକାଇ ଦେଇଥିଲେ । ଅନ୍ୟାନ୍ୟ ଉପଜିଲ୍ଲାପାଳଙ୍କ କ୍ଷେତ୍ରରେ ଏଭଳି ସ୍ଥାନକ ଜାରି ହୋଇଥିବା ଅତିରିକ୍ତ ଧାନରେ ଆସିନଥିଲା । ଉପଜିଲ୍ଲାପାଳ, ଓସ୍‌ସ୍‌ବଟିଆଇପି ନିୟମାବଳୀ ଅଧିନରେ ଦାଖଲ ମାମଲାଗୁଡ଼ିକର ନିର୍ଦ୍ଦାୟକ ବିଚାର ପାଇଁ ଦକ୍ଷ କର୍ତ୍ତୃପକ୍ଷ ଭାବେ ନାମିତ ହୋଇଥିଲେ ମଧ୍ୟ ଉପଜିଲ୍ଲାପାଳ ମାମଲାର ଠିକ୍ ସମୟରେ ଫର୍ସ୍‌ସଲା କରିବା ସହିତ ସେମାନେ ଯେଉଁ ଓ୍ଵାରେଷ୍ଟ ଜାରି କରିଥିଲେ ତାହା କାର୍ଯ୍ୟକାରୀ କରିବାକୁ ସୁନିଶ୍ଚିତ କରିବାରେ ବିଫଳ ହୋଇଥିଲେ ।

ଯେତେବେଳେ ଓସ୍‌ସ୍‌ବଟିଆଇପି ରେଗୁଲେସନର ଉଦ୍ଦେଶ୍ୟ ଏସ୍‌ଟି ମାନଙ୍କ ଜମିଜମା ସମ୍ପତ୍ତି ଅଧିକାରର ରକ୍ଷା କରିବା ଥିଲା । ତହସିଲଦାରଙ୍କ ଦ୍ଵାରା ଓ୍ଵାରେଷ୍ଟ କାର୍ଯ୍ୟକାରୀ ନହେବା ଦ୍ଵାରା ରେଗୁଲେସନର ଉଦ୍ଦେଶ୍ୟ ବିଫଳ ହୋଇଥିଲା । ତଥାପି, ପୁନରୁଦ୍ଧାର ଓ୍ଵାରେଷ୍ଟର କାର୍ଯ୍ୟକାରୀ ନହେବା ପାଇଁ ଦକ୍ଷ କର୍ତ୍ତୃପକ୍ଷଙ୍କୁ ଉତ୍ତରଦାୟୀ କରାଯାଇ ନଥିଲା ।

ଏହାର ଉତ୍ତରରେ କୋରାପୁଟ, ସୁନ୍ଦରଗଡ଼, କସ୍ତିପଦା, ଭବାନୀପାଟଣାର ଉପଜିଲ୍ଲାପାଳମାନେ ଏବଂ ସିମିଲିଗୁଡ଼ା ଓ ବିଶ୍ୱା ତହସିଲଦାରମାନେ ଓ୍ଵାରେଷ୍ଟ କାର୍ଯ୍ୟକାରୀ ପାଇଁ ପଦକ୍ଷେପ ନିଆଯିବ ବୋଲି ପ୍ରତିଶ୍ରୁତି ଦେଇଥିଲେ । ନବରଙ୍ଗପୁର ଓ ଚମ୍ପୁଆର ଉପଜିଲ୍ଲାପାଳ ଏବଂ ଲାଞ୍ଜିଗଡ଼ ତହସିଲଦାରଙ୍କ ପ୍ରତିକ୍ରିୟା ଅତିରିକ୍ତ ପ୍ରଦାନ କରାଯାଇ ନଥିଲା (ଜୁଲାଇ 2023 ସୁଦ୍ଧା) ।

6.4.2 କାର୍ଯ୍ୟକାରୀ ଓ୍ଵାରେଷ୍ଟରେ ରେକର୍ଡ ସଂଶୋଧନ ନକରିବା

ଅତିରିକ୍ତ, ଜୁନ୍ 2010 ରୁ ଫେବୃଆରୀ 2013 ମଧ୍ୟରେ କାର୍ଯ୍ୟକାରୀ ହୋଇଥିବା ସମସ୍ତ ନଅଟି ଓ୍ଵାରେଷ୍ଟ ଯାଞ୍ଚ କରିଥିଲା, ଯେଉଁଥିରେ 8.40 ଏକର ଜମିର ପୁନରୁଦ୍ଧାର ସାମିଲ ଥିଲା ଏବଂ ଲକ୍ଷ୍ୟ କରିଥିଲା ଯେ ଛଅଟି ମାମଲାରେ 3.82 ଏକର ଜମିର ଆରଓଆର ଅଦ୍ୟାବଧି ଅଦ୍ୟତନ ହୋଇପାରିନଥିଲା ଏବଂ ସେଗୁଡ଼ିକ ଅଣ-ଏସ୍‌ଟି ବ୍ୟକ୍ତିଙ୍କ ନାମରେ ରେକର୍ଡ ଦେଇଥିଲା କିମ୍ବା ଜମି ପୁନରୁଦ୍ଧାର ପରେ ମଧ୍ୟ ଅନ୍ୟ ଅଣ-ଏସ୍‌ଟି ବ୍ୟକ୍ତିଙ୍କୁ ହସ୍ତାନ୍ତରଣ ହୋଇଥିବା ଦର୍ଶାଉଥିଲା ଯାହା **ସାରଣୀ 6.5** ରେ ଦର୍ଶାଯାଇଛି ।

ସାରଣୀ 6.5: ଆରଓଆର ସଂଶୋଧନ ବିନା ଏସ୍‌ଟି ଜମିର ପୁନରୁଦ୍ଧାର

ମାମଲା ସଂଖ୍ୟା	ତହସିଲର ନାମ	ଜମିର ବିବରଣୀ	ଓ୍ଵାରେଷ୍ଟ କାର୍ଯ୍ୟକାରୀ ହେବାର ତାରିଖ
17/06	ବିଶ୍ୱା	ଗ୍ରାମ: ଆରୁଟିୟୁ 29, ଖାତା ସଂଖ୍ୟା. 319/738, ପୁଟ୍ ସଂଖ୍ୟା. 385/1069, କ୍ଷେତ୍ର: 0.07 ଏକର	10 ଡିସେମ୍ବର 2010 ରେ ସମ୍ପତ୍ତି ପୁନଃ ଦଖଲ ହେଲା କିନ୍ତୁ ଆରଓଆର ଅଣ-ଏସ୍‌ଟିଙ୍କ ନାମରେ ରେକର୍ଡ ହୋଇଥିଲା ।
42/06	ବିଶ୍ୱା	ଗ୍ରାମ: ଆରୁଟିୟୁ 29, ଖାତା ସଂଖ୍ୟା.319/414, ପୁଟ୍ ନମ୍ବର. 385/1205, କ୍ଷେତ୍ର: 0.05 ଏକର	28 ସେପ୍ଟେମ୍ବର 2010 ରେ ସମ୍ପତ୍ତି ପୁନଃ ଦଖଲ ହେଲା କିନ୍ତୁ ଆରଓଆର ସଂଶୋଧନ ଏସ୍‌ଟି ବ୍ୟକ୍ତିଙ୍କ ନାମରେ ହୋଇନଥିଲା । ପରବର୍ତ୍ତୀ ସମୟରେ ଉକ୍ତ ପୁଟ୍ ଜଣେ ଅଣ-ଏସ୍‌ଟି ବ୍ୟକ୍ତିଙ୍କ ସପକ୍ଷରେ ସ୍ଥାନାନ୍ତର କରାଯାଇଥିଲା ଏବଂ ତହସିଲଦାର ମାମଲା ସଂଖ୍ୟା.459/2010 (ନୁଆ ଖାତା ସଂଖ୍ୟା.319/1641) ଅନୁସାରେ ଉକ୍ତ ଜମିକୁ ମ୍ୟୁଚେସନ୍ (17 ଜୁଲାଇ 2013) କରି ଦଖଲ କରିଥିଲା । ପରବର୍ତ୍ତୀ ସମୟରେ ପୁଟି ପୁଣି ଅନ୍ୟ ଜଣେ ଅଣ-ଏସ୍‌ଟି ବ୍ୟକ୍ତିଙ୍କ ସପକ୍ଷରେ ମ୍ୟୁଚେସନ୍ କେସ୍ ସଂଖ୍ୟା 174/2016 (ଖାତା ସଂଖ୍ୟା. 319/1784) ମାଧ୍ୟମରେ ସ୍ଥାନାନ୍ତର କରାଯାଇଥିଲା ।
100/07	ବିଶ୍ୱା	ଗ୍ରାମ: ଆରୁଟିୟୁ 29, ଖାତା ସଂଖ୍ୟା. 319/1258, ପୁଟ୍ ନମ୍ବର 385/1627, କ୍ଷେତ୍ର: 0.03 ଏକର	28 ସେପ୍ଟେମ୍ବର 2010 ରେ ସମ୍ପତ୍ତି ପୁନଃ ଦଖଲ ହୋଇଥିଲା କିନ୍ତୁ ଜମି ଜଣେ ଅଣ-ଏସ୍‌ଟି ବ୍ୟକ୍ତିଙ୍କ ନାମରେ ରେକର୍ଡ ହୋଇଥିଲା ।
01/10	ଲାଞ୍ଜିଗଡ଼	ଗ୍ରାମ: କାଶିବାଡ଼ି, ଖାତା ସଂଖ୍ୟା. 112/08, ପୁଟ୍ ନମ୍ବର. 69&70	30 ନଭେମ୍ବର 2012 ରେ ସମ୍ପତ୍ତି ପୁନଃ ଦଖଲ ହୋଇଥିଲା କିନ୍ତୁ ଜମି ଜଣେ ଅଣ-ଏସ୍‌ଟି ବ୍ୟକ୍ତିଙ୍କ ନାମରେ ରେକର୍ଡ ହୋଇଥିଲା ।

ମାମଲା ସଂଖ୍ୟା	ତହସିଲର ନାମ	ଜମିର ବିବରଣୀ	ଓ୍ଵାରେଷ୍ଟ କାର୍ଯ୍ୟକାରୀ ହେବାର ତାରିଖ
		କ୍ଷେତ୍ର: 1.50 ଏକର	
48/09	ଲାଞ୍ଜିଗଡ଼	ଗ୍ରାମ: ଉମର, ଖାତା ସଂଖ୍ୟା. 10, ପ୍ଲଟ ନମ୍ବର: 162&166, କ୍ଷେତ୍ର 1.44 ଏକର	25 ଫେବୃଆରୀ 2013 ରେ ସମ୍ପତ୍ତି ପୁନଃ ଦଖଲ ହୋଇଥିଲା କିନ୍ତୁ ଜମି ଜଣେ ଅଣ-ସ୍ଵତ୍ତ୍ଵ ବ୍ୟକ୍ତିଙ୍କ ନାମରେ ରେକର୍ଡ ହୋଇଥିଲା ।
46/09	ଲାଞ୍ଜିଗଡ଼	ଗ୍ରାମ: ଇକୂଲି, ଖାତା ସଂଖ୍ୟା.25/04, ପ୍ଲଟ ନମ୍ବର 10/412, 84/413 & 89, କ୍ଷେତ୍ର: 0.73 ଏକର	22 ଜୁନ୍ 2010 ରେ ପୁନଃ ଦଖଲ ହୋଇଥିଲା କିନ୍ତୁ ଜମି ଜଣେ ଅଣ-ସ୍ଵତ୍ତ୍ଵ ବ୍ୟକ୍ତିଙ୍କ ନାମରେ ରେକର୍ଡ ହୋଇଥିଲା ।

(ଉତ୍ତ: ନମୁନା ଯାଞ୍ଚ ହୋଇଥିବା ଉପଜିଲ୍ଲାପାଳ ଏବଂ ତହସିଲଦାରଙ୍କ କାର୍ଯ୍ୟାଳୟର ରେକର୍ଡ)

ଗୋଟିଏ ମାମଲାରେ (ମାମଲା ସଂଖ୍ୟା 42/06) ଆର୍ଡ଼ିଆରକୁ ଅବ୍ୟତନ ନ କରିବା ଯୋଗୁଁ ଜଣେ ଅଣ-ଜନଜାତିର ବ୍ୟକ୍ତି ଅନ୍ୟ ଜଣେ ଅଣ-ଜନଜାତି ବ୍ୟକ୍ତିଙ୍କୁ ଜମିର ମାଲିକାନା ହସ୍ତାନ୍ତର କରିଥିଲେ । ଆର୍ଡ଼ିଆର କୁ ସଂଶୋଧନ ନକରିବା ଭଳି ଘଟଣା ଜାଲିଆତି ଜମି ବିକ୍ରି କରିବାର ଆଶଙ୍କାରେ ପରିପୂର୍ଣ୍ଣ ଥିଲା ।

ଏହାର ଉତ୍ତରରେ, ତହସିଲଦାର ବିଶ୍ଵା ଆଶ୍ଵାସନା ଦେଇଥିଲେ ଯେ ସେ ଓ୍ଵାରେଷ୍ଟ କାର୍ଯ୍ୟକାରୀ କରିବାର ସ୍ଥିତି ଯାଞ୍ଚ କରିବା ଏବଂ ଆର୍ଡ଼ିଆର ସଂଶୋଧନ ନହେବା, ଯେଉଁ କ୍ଷେତ୍ରରେ ସ୍ଵତ୍ତ୍ଵ ବ୍ୟକ୍ତିଙ୍କୁ ଜମି ପୁନଃ ଦଖଲ ଦିଆଯାଇଛି ତାର ବିସ୍ତୃତ ରିପୋର୍ଟ ପ୍ରଦାନ କରିବା ପାଇଁ ସଂପୂର୍ଣ୍ଣ ଆର୍ଥାଇ ଏବଂ ରେକର୍ଡ କିପରିମାନଙ୍କୁ ନିର୍ଦ୍ଦେଶ ଦିଆଯିବ । ଲାଞ୍ଜିଗଡ଼ ତହସିଲଦାରଙ୍କ ପ୍ରତିକ୍ରିୟା ଅତିରିକ୍ତ ପ୍ରଦାନ କରାଯାଇ ନଥିଲା (ଅକ୍ଟୋବର 2023 ସୁଦ୍ଧା) ।

ସୁପାରିଶ 6.1: ତଦନ୍ତ ରିପୋର୍ଟ ଦାଖଲ କରିବାରେ ତ୍ରୁଟି ଆଇନତଃ ଯୋଗ୍ୟ ଅନୁସୂଚିତ ଜନଜାତି ବ୍ୟକ୍ତିଙ୍କ ସପକ୍ଷରେ ଜମି ପୁନରୁଦ୍ଧାର ପାଇଁ ଦକ୍ଷ କର୍ତ୍ତୃପକ୍ଷଙ୍କ ଦ୍ଵାରା ଜାରି ଓ୍ଵାରେଷ୍ଟ କାର୍ଯ୍ୟକାରୀ ନ କରିବା ପାଇଁ ତହସିଲଦାରଙ୍କ ଉପରେ ଦାୟିତ୍ଵ ନିର୍ଦ୍ଧାରଣ କରାଯାଇ ପାରେ ।

6.5 ଏସ୍ଟି ଜମିର ଅନଧିକୃତ ଦଖଲ ପାଇଁ ଜବରଦଖଲର ପୁନରୁଦ୍ଧାର ନ କରିବା/ କ୍ଷତିପୂରଣ ନଦେବା

ସିମିଲିଗୁଡ଼ା ତହସିଲ ଅନ୍ତର୍ଗତ କୁନ୍ଦୁଲି ଗ୍ରାମର ଖାତା ସଂଖ୍ୟା 35, ପ୍ଲଟ ନଂ 215 ଅନ୍ତର୍ଗତ 2.38 ଏକର ଜମି ଜଣେ ଅନୁସୂଚିତ ଜନଜାତି ବ୍ୟକ୍ତିଙ୍କ ନାମରେ ପଞ୍ଜିକୃତ ହୋଇଥିଲା । ଉକ୍ତ ଜମିରେ 1966 ମସିହାରେ ବିନା ମାଲିକାନାରେ କୁନ୍ଦୁଲି ଗୋଷ୍ଠୀ ସାସ୍ଵ୍ୟ କେନ୍ଦ୍ର ନିର୍ମାଣ କରାଯାଇଥିଲା ।

ଏସ୍ଟି ସଂପ୍ରଦାୟର ରେକର୍ଡ ହୋଇଥିବା ରକ୍ଷତଙ୍କ ଆଇନଗତ ଉତ୍ତରାଧିକାରୀଙ୍କ ମଧ୍ୟରୁ ଜଣେ କୋରାପୁଟ ଜିଲ୍ଲାର ସିମିଲିଗୁଡ଼ା ତହସିଲ ଅଧିକାରୀ ଥିବା କୁନ୍ଦୁଲି ଗ୍ରାମରେ ନିଜର 2.38 ଏକର⁷¹ ପରିମିତ ଜମିର ଦଖଲ ପୁନରୁଦ୍ଧାର ପାଇଁ ପ୍ରାର୍ଥନା ସହିତ କୋରାପୁଟ ଉପଜିଲ୍ଲାପାଳଙ୍କ ନିକଟରେ ପିଟିସନ୍ (ଫେବୃଆରୀ 2013) ଦାୟର କରିଥିଲେ । ପିଟିସନରେ ଉଲ୍ଲେଖ ଥିଲା କି କୁନ୍ଦୁଲି ଠାରେ ତାଙ୍କ ଜମି ଉପରେ ଗୋଷ୍ଠୀ ସାସ୍ଵ୍ୟ କେନ୍ଦ୍ର ଅନଧିକୃତ ଭାବେ ନିର୍ମାଣ କରାଯାଇଛି । ଓଏସଏଟିଆଇପି ରେଗୁଲେସନ ଅନୁଯାୟୀ ଏକ ମାମଲା ରୁଜୁ ହୋଇଥିଲା (ମଇ 2013) । ଉପଜିଲ୍ଲାପାଳଙ୍କ ଦ୍ଵାରା ମାମଲା ସମାଧାନ ନ ହେବା କାରଣରୁ ଆବେଦନକାରୀ ମାନ୍ୟବର ଓଡ଼ିଶା ହାଇକୋର୍ଟରେ ଏକ ରିଟ୍ ପିଟିସନ ଦାଖଲ କରିଥିଲେ (2015), ଯେଉଁଥିରେ ଜମି ପୁନରୁଦ୍ଧାର ପାଇଁ ପ୍ରାର୍ଥନା କରାଯାଇଥିଲା । ଅପ୍ରେଲ 2017 ସୁଦ୍ଧା ଆବେଦନର ଫସଲ ସଂପର୍କିତ ନିର୍ଦ୍ଦେଶନାମା ପାଇବାକୁ ମାନ୍ୟବର ହାଇକୋର୍ଟ ନିର୍ଦ୍ଦେଶ ଦେଇଥିଲେ (24 ମାର୍ଚ୍ଚ 2017) । ଅନୁପାଳନ ପାଇଁ କୋରାପୁଟ ଉପଜିଲ୍ଲାପାଳ, କୁନ୍ଦୁଲି ଗୋଷ୍ଠୀ ସାସ୍ଵ୍ୟ କେନ୍ଦ୍ର ମେଡିକାଲ ଅଫିସର (ଏମ୍ଓ) କୁ ନିର୍ଦ୍ଦେଶ ଦେଇଥିଲେ (ଫେବୃଆରୀ 2020) । କୁନ୍ଦୁଲି ଗୋଷ୍ଠୀ ସାସ୍ଵ୍ୟ କେନ୍ଦ୍ରର ଏମ୍ଓ ଅବଗତ କରିଥିଲେ (ଅପ୍ରେଲ 2021) ଯେ ରେକର୍ଡରେ ଥିବା ରକ୍ଷତଙ୍କ ଆଇନଗତ ଉତ୍ତରାଧିକାରୀମାନେ ସ୍ଵାଧୀନ ଭାବେ ଦାବି କରୁଥିଲେ ଯାହା ତାଙ୍କ ନିୟନ୍ତ୍ରଣରେ ନଥିଲା । ମେଡିକାଲ ଅଧିକାରୀ ଜନ ସେବାରେ କୌଣସି ବାଧା ସୃଷ୍ଟି ନକରି ତାହାର ସ୍ଵାଗତ କରିବା ପାଇଁ ଏବଂ ଦାବିଦାରଙ୍କୁ

⁷¹ ଖାତା ସଂଖ୍ୟା.35, ପ୍ଲଟ ନମ୍ବର.215

ତାଙ୍କ ଜମି ଫେରାଇବା ପାଇଁ ଅନୁରୋଧ କରିଥିଲେ । କୋରାପୁଟ ଉପଜିଲ୍ଲାପାଳ ଏସ୍‌ଟି ଜମି ମାଲିକଙ୍କୁ କ୍ଷତି ପୂରଣ ପ୍ରଦାନ, କିମ୍ବା ଗୋଷ୍ଠୀ ସାମ୍ବ୍ୟ କେନ୍ଦ୍ର ସ୍ଥାନାନ୍ତର ସମ୍ପର୍କରେ ତୁରନ୍ତ ପଦକ୍ଷେପ ଗ୍ରହଣ କରିବା ଏବଂ ମାମଲାର ଫସଲ ପାଇଁ ଏ ସଂପର୍କରେ ନେଇଥିବା କାର୍ଯ୍ୟାନୁଷ୍ଠାନ ରିପୋର୍ଟ ପ୍ରଦାନ କରିବା ପାଇଁ ସିମିଲିଗୁଡ଼ା ତହସିଲଦାରଙ୍କୁ ନିର୍ଦ୍ଦେଶ ଦେଇଥିଲେ (ଡିସେମ୍ବର 2021) । ଏହାର ଉତ୍ତରରେ, ତହସିଲଦାର କୁନ୍ତୁଲି ରାଜସ୍ୱ ନିରୀକ୍ଷକଙ୍କୁ ଏହି ଘଟଣାର ତଦନ୍ତ କରି ପରବର୍ତ୍ତୀ କାର୍ଯ୍ୟାନୁଷ୍ଠାନ ପାଇଁ ସାତ ଦିନ ମଧ୍ୟରେ ରିପୋର୍ଟ ଦେବାକୁ ନିର୍ଦ୍ଦେଶ ଦେଇଥିଲେ (29 ଜାନୁଆରୀ 2022) । ହେଲେ ସଂପୃକ୍ତ ରାଜସ୍ୱ ନିରୀକ୍ଷକଙ୍କ ପକ୍ଷରୁ କୌଣସି ରିପୋର୍ଟ ଦିଆଯାଇ ନଥିଲା । ତହସିଲଦାର ମଧ୍ୟ ମାନ୍ୟବର ନ୍ୟାୟାଳୟଙ୍କ ନିର୍ଦ୍ଦେଶର ଅନୁପାଳନା ପାଇଁ ଏହି ମାମଲାର ଅନୁସରଣ କରିନଥିଲେ ।

ତେଣୁ ଦକ୍ଷ କର୍ତ୍ତୃପକ୍ଷଙ୍କ ନିର୍ଦ୍ଦେଶ ସତ୍ତ୍ୱେ ନା କୌଣସି କ୍ଷତିପୂରଣ ମିଳିଲା ନା ଜନଜାତି ବ୍ୟକ୍ତିଙ୍କ ଜମି ଦଖଲର ପୁନରୁଦ୍ଧାର ହେଲା ।

ଏହାର ଉତ୍ତରରେ, ସିମିଲିଗୁଡ଼ା ତହସିଲଦାର ପ୍ରତିଶ୍ରୁତି ଦେଇଥିଲେ ଯେ, ଉପଯୁକ୍ତ କ୍ଷତିପୂରଣ ପ୍ରଦାନ କିମ୍ବା କୁନ୍ତୁଲି ଗୋଷ୍ଠୀ ସାମ୍ବ୍ୟ କେନ୍ଦ୍ରକୁ ସ୍ଥାନାନ୍ତର ପାଇଁ ଉଚିତ୍ ପଦକ୍ଷେପ ନିଆଯିବ ।

6.6 ନନ୍ଦାହାଣ୍ଡି ଗୋଷ୍ଠୀ ସାମ୍ବ୍ୟ କେନ୍ଦ୍ର ଦ୍ୱାରା ଅନଧିକୃତ ଭାବେ ଜବରଦଖଲ କରାଯାଇଥିବା ଅନୁସୂଚିତ ଜନଜାତି ଜମିର ପୁନରୁଦ୍ଧାର ନହେବା

କୌଣସି ଯୋଗ୍ୟତା ନଥିବା ଆଧାରରେ ନବରଙ୍ଗପୁର ଉପଜିଲ୍ଲାପାଳ, ଅଧିକ ପ୍ରକ୍ରିୟାକରଣ ବିନା ଗୋଟିଏ ଓଏସ୍‌ଏଟିଆଇପି ମାମଲା (34/2013) ର ସମାଧାନ କରିଥିଲେ । ଜଣେ ଅନୁସୂଚିତ ଜନଜାତି ମାଲିକଙ୍କ ପକ୍ଷରେ 1.12 ଏକର ଜମି (ଗ୍ରାମ-ଡଙ୍ଗରଭେଜା, ଖାତା ସଂଖ୍ୟା 245. ପ୍ଲଟ ସଂଖ୍ୟା 908 ଏବଂ 909, ନନ୍ଦାହାଣ୍ଡି ତହସିଲ ଅଧିନ) ର ପୁନରୁଦ୍ଧାର ସମ୍ପର୍କରେ ଥିଲା । ପିଟିସନର ପୁଣି ଥରେ ଉକ୍ତ ଜମିର ପୁନରୁଦ୍ଧାର ପାଇଁ ଉପଜିଲ୍ଲାପାଳଙ୍କ ନିକଟରେ ଅଭିଯୋଗ ଦାୟର କରିଥିଲେ (ସେପ୍ଟେମ୍ବର 2021) । ତହସିଲଦାର, ନନ୍ଦାହାଣ୍ଡିଙ୍କ ଦ୍ୱାରା ଦାଖଲ ରିପୋର୍ଟ (ଅପ୍ରେଲ 2022) ଅନୁଯାୟୀ, ଏହି ଜମି ଡଙ୍ଗରଭେଜା ଗ୍ରାମର ତିନି ଜଣଙ୍କ ନାମରେ ରେକର୍ଡ ହୋଇଥିଲା । ଗୋଷ୍ଠୀ ସାମ୍ବ୍ୟ କେନ୍ଦ୍ର, ନନ୍ଦାହାଣ୍ଡିର ନିର୍ମାଣ ମଧ୍ୟ 1976-77 ମସିହାରେ ଘରୋଇ ଜମିରେ କରାଯାଇଥିଲା । ଗୋଷ୍ଠୀ ସାମ୍ବ୍ୟ କେନ୍ଦ୍ର କର୍ତ୍ତୃପକ୍ଷ ଜମିର ଆଇନ୍ ଅନୁଯାୟୀ ଦଖଲ ସପକ୍ଷରେ କୌଣସି ଦସ୍ତାବିଜ ଦାଖଲ କରିବାରେ ବିଫଳ ହୋଇଥିଲେ । ତେବେ ଅନୁସୂଚିତ ଜନଜାତିର ଜମି ମାଲିକଙ୍କୁ ଜମି ପୁନରୁଦ୍ଧାର କିମ୍ବା ଉଚିତ୍ କ୍ଷତିପୂରଣ ବାବଦରେ ଉପଜିଲ୍ଲାପାଳ କୌଣସି ପଦକ୍ଷେପ ନେଇନଥିଲେ ।

6.7 ଅଣ-ଜନଜାତି ବ୍ୟକ୍ତିଙ୍କୁ ସେମାନଙ୍କ ଜମି ହସ୍ତାନ୍ତର ଉପରେ ‘ଅନୁସୂଚିତ ଜନଜାତି ବ୍ୟକ୍ତିଙ୍କୁ’ 2.27 କୋଟି ଟଙ୍କାର କମ୍ କ୍ଷତିପୂରଣ ପ୍ରଦାନ କରାଯିବା

ଓଏସ୍‌ଏଟିଆଇପି ରେଗୁଲେକନ 1956 ର 3ବି(3) ଅନୁଯାୟୀ, ଏସ୍‌ଟି ଜମିର ଅନଧିକାର ଦଖଲ ସମନ୍ଧ୍ୟ ଘୋଷଣା/ ସୂଚନା, 4 ଅକ୍ଟୋବର 1956 ଏବଂ ସଂଶୋଧନ ନିୟମ 2000 (4 ସେପ୍ଟେମ୍ବର 2002) ର ଆରମ୍ଭ ହେବାର ତାରିଖରେ ସମାପ୍ତ ମଧ୍ୟରେ ପାଇବା ପରେ ଉପଜିଲ୍ଲାପାଳ ସ୍ଥାନାନ୍ତରର ସମସ୍ତ କାରବାର ବିଷୟରେ ଆବଶ୍ୟକ ତଦନ୍ତ କରିବେ ଏବଂ ଯଦି ସେ ଜାଣନ୍ତି ଯେ ଏସ୍‌ଟି ସଦସ୍ୟ ତାଙ୍କ ଆଇନଗତ ଅଧିକାରରୁ ଠକି ହୋଇଥିବେ, ସେ ଏହି କାରବାରକୁ ଶୂନ୍ୟ ଏବଂ ଅମାନ୍ୟ ଘୋଷଣା କରିବେ । ତଥାପି, ନିୟମାବଳୀ 3ବି(3)(ବି) ଅନୁଯାୟୀ ଯେଉଁଠାରେ କୃଷି ଜମି ଉପରେ କୌଣସି କୋଠାଘର କିମ୍ବା ଢାଞ୍ଚା ନିର୍ମାଣ କରାଯାଇଛି, ଏଭଳି ତଥ୍ୟ ମିଳିବା ପୂର୍ବରୁ ଦକ୍ଷ କର୍ତ୍ତୃପକ୍ଷ ସେପରି ଜମିର ମୂଲ୍ୟ ନିର୍ଦ୍ଧାରଣ, ଜମି ଅଧିଗ୍ରହଣ ଆଇନ୍ 1894 ର ଜମିର ମୂଲ୍ୟ ନିର୍ଦ୍ଧାରଣ ପାଇଁ ନିର୍ଦ୍ଧାରିତ ନୀତି ଅନୁସାରେ କରିବେ ।

ଭାରତର ସର୍ବୋଚ୍ଚ ନ୍ୟାୟାଳୟ ଫସଲୀ ଶୁଣାଇଲେ⁷² (ନଭେମ୍ବର 2003) ଯେ, ଅନଧିକାର ଦଖଲ ହୋଇଥିବା ଜମିର ଏସ୍‌ଟି ମାଲିକଙ୍କୁ ଧାରା 3 B (3)(b) ଅନୁଯାୟୀ କ୍ଷତିପୂରଣ ପ୍ରଦାନ, ଅଣ-ଏସ୍‌ଟି ଅନଧିକୃତ ଦଖଲକାରୀଙ୍କ ପକ୍ଷରେ କ୍ଷତିପୂରଣର ପରିମାଣ ଏବଂ ଜମିର ସମାଧାନ ମାମଲାଗୁଡ଼ିକରେ ଓଏସ୍‌ଏଟିଆଇପି, 1956 ରେଗୁଲେସନ 2 ର ଧାରା 3(2) ଏବଂ 3(A) ଅନୁସାରେ ମଧ୍ୟ ଲାଗୁ ହେବ । ରାଜସ୍ୱ ଏବଂ ବିପର୍ଯ୍ୟୟ

⁷² କେସ୍ ସଂଖ୍ୟା- ଅପିଲ୍ (ସିଭିଲ୍) 1996 ର 11483, ଅମରେନ୍ଦ୍ର ପ୍ରତାପ ସିଂହ ବନାମ ତେଜ ବାହାଦୁର ପ୍ରଜାପତି ଏବଂ ଅନ୍ୟମାନେ

ପରିଚାଳନା ବିଭାଗ ପକ୍ଷରୁ ଜାରି ହୋଇଥିବା ସ୍ୱାକ୍ଷରଣ (ଫେବୃଆରୀ 2007) ଅନୁଯାୟୀ ଜମିର ଅନୁଧିକାର ଦଖଲ ଜମିର ଏସ୍‌ଟି ମାଲିକଙ୍କୁ କ୍ଷତିପୂରଣ ପ୍ରଦାନ ରେଗୁଲେସନ 3 B(3)(b) ଅଧିନରେ ସ୍ଥିର ହୋଇଥିବା ବେଳେ, 1956 ରେଗୁଲେସନ 2 ର ଧାରା 3 (2)⁷³ ଏବଂ 3-A⁷⁴ ଅଧିନରେ ଥିବା ମାମଲାଗୁଡ଼ିକରେ ଜମିର କ୍ଷତି ପୂରଣ ଓ ଜମିର ବନ୍ଦୋବସ୍ତ ଅଣ-ଏସ୍‌ଟି ଜବର ଦଖଲକାରୀଙ୍କ ପାଇଁ ମଧ୍ୟ ପ୍ରଯୁଜ୍ୟ ଥିଲା । ମାମଲାର ବିଚାର ନକରିବା ଏବଂ କ୍ଷତିପୂରଣର ପରିମାଣ ନିର୍ଦ୍ଧାରଣ କରିବା ଏବଂ ଜମି ବନ୍ଦୋବସ୍ତ କରିବା ଓଡ଼ିଶା ସରକାରୀ ଜମି ବନ୍ଦୋବସ୍ତ ଅଧିନିୟମ ଅନୁସାରେ ଓଏସ୍‌ଏଟିଆଇପି, 1956 ରେଗୁଲେସନ 2 ର ଧାରା 3 (2) ଏବଂ 3(ଏ) ଅନୁଯାୟୀ ଦକ୍ଷ କର୍ତ୍ତୃପକ୍ଷ ଭାବେ କାର୍ଯ୍ୟ କରୁଥିବା ସତରଞ୍ଜ କର୍ତ୍ତବ୍ୟ ଅଧିକାରୀ (ଏଲିଆର୍) ନିଜର କ୍ଷମତା ପ୍ରୟୋଗ କରିପାରନ୍ତି । 1956 ର ରେଗୁଲେସନ 2 ର ଧାରା 3 ବି 3(ବି) ଅନୁଯାୟୀ ସ୍ଥାନାନ୍ତରକାରୀ (ଏସ୍‌ଟି ବ୍ୟକ୍ତି)ଙ୍କୁ କ୍ଷତିପୂରଣ ପ୍ରଦାନ ପାଇଁ ପୁରସ୍କାର ପ୍ରଦାନ କରିବାର ପଦ୍ଧତି ଏବଂ ପ୍ରକ୍ରିୟା ଏହି ରେଗୁଲେସନ ଧାରା 3(2) ଏବଂ 3(ଏ) ଅଧିନରେ ଥିବା ମାମଲା ଗୁଡ଼ିକ ପାଇଁ ମଧ୍ୟ ପ୍ରଯୁଜ୍ୟ ଥିଲା ।

ଅତିର୍ 10 ଟି ଚୁଡ଼ାନ୍ତ ମାମଲାକୁ ଯାଞ୍ଚ କରିଥିଲା ଏବଂ ଲକ୍ଷ୍ୟ କରିଥିଲା ଯେ 9.889 ଏକର ଏସ୍‌ଟି ଜମି ଅଣ-ଏସ୍‌ଟି ବ୍ୟକ୍ତିମାନଙ୍କ ଦ୍ୱାରା ଅନୁଧିକୃତ ଭାବେ ବାସଗୃହ/ରାସ୍ତା/ କୋଠା ନିର୍ମାଣ ଦ୍ୱାରା ଦଖଲ କରାଯାଇଥିଲା । ଉଭୟ ଦକ୍ଷ ଅପୋସ୍ତ ସହମତି ଆଧାରରେ ଦକ୍ଷ କର୍ତ୍ତୃପକ୍ଷ (ସୁନ୍ଦରଗଡ଼ ଓ ପାନପୋଷର ଉପଜିଲ୍ଲାପାଳ) ଅଣ ଏସ୍‌ଟି ବ୍ୟକ୍ତିଙ୍କୁ ଜମି ବିକ୍ରି ପାଇଁ ଏସ୍‌ଟି ଜମି ମାଲିକଙ୍କୁ 2.32 କୋଟି ଟଙ୍କା କ୍ଷତିପୂରଣ ପ୍ରଦାନ କରିଥିଲେ । ଅଣ ଏସ୍‌ଟି ଦଖଲକାରୀଙ୍କ ସପକ୍ଷରେ ଆର୍‌ଓଆର୍‌କୁ ମ୍ୟୁଟେସନ୍ କରିବାକୁ ତହସିଲଦାରଙ୍କୁ ଦକ୍ଷ କର୍ତ୍ତୃପକ୍ଷ ନିର୍ଦ୍ଦେଶ ଦେଇଥିଲେ ।

ଅଧିକ ଅନୁସନ୍ଧାନରୁ ଜଣାପଡ଼ିଲା ଯେ ଗୋଟିଏ ମାମଲା (କେସ୍ ନଂ-03/20) ସମ୍ବନ୍ଧରେ ଦକ୍ଷ ଅଧିକାରୀ (ଉପଜିଲ୍ଲାପାଳ, ସନ୍ଦରଗଡ଼) 4.80 ଲକ୍ଷ ଟଙ୍କା କ୍ଷତିପୂରଣ ପୁରସ୍କାର ପାସ୍ କରିଥିଲେ, ଯେଉଁଥିରେ 2.40 ଏକର ପାଇଁ 2.40 ଲକ୍ଷ ଟଙ୍କାର ବିଏମଭି ପାଇଁ ଏବଂ 2.40 ଲକ୍ଷ ଟଙ୍କା ଶତ ପ୍ରତିଶତ ସୋଲାରିସମ୍‌ସ ପାଇଁ ଦିଆଯାଇଥିଲା । ତେବେ, ଏହି ଜମି ସହରାଞ୍ଚଳ ଠାରୁ 10 କିଲୋମିଟର ମଧ୍ୟରେ ଥିବାରୁ ଗୁଣନ କାରକ⁷⁵ ବାବଦରେ କୌଣସି ଅର୍ଥ ପ୍ରଦାନ କରାଯାଇ ନଥିଲା । ତେବେ ଅନ୍ୟ ନଅଟି ମାମଲାରେ 7.499 ଏକର ଜମି ବାବଦରେ ବେସ୍ତ ମାର୍କ ମୂଲ୍ୟ ଅନୁସାରେ କେବଳ 2.27 କୋଟି ଟଙ୍କାର ଜମି ମୂଲ୍ୟ ପ୍ରଦାନ କରାଯାଇଥିଲା । ପୁରସ୍କାରର ଅନ୍ୟ ଉପାଦାନଗୁଡ଼ିକ ଅର୍ଥାତ୍ 2.27 କୋଟି ଟଙ୍କାର ସୋଲାରିସମ୍‌ସ ଏବଂ ଗୁଣନକରକ ପ୍ରଦାନ କରାଯାଇ ନଥିଲା, ଯେଉଁଥିପାଇଁ କ୍ଷତିପୂରଣ ବାବଦରେ 2.27 କୋଟି ଟଙ୍କା (ଗୁଣନ କାରକ ବାବଦରେ ଦେବାକୁ ଥିବା ଅର୍ଥକୁ ବାଦ୍ ଦେଇ) ପ୍ରଦାନ କରାଯାଇଥିଲା ।

ଏହାର ଉତ୍ତରରେ, ସୁନ୍ଦରଗଡ଼ ଉପଜିଲ୍ଲାପାଳ କହିଥିଲେ ଯେ ଏହି ପୁରସ୍କାର ରାଶି ଅନୁସୂଚିତ ଜନଜାତି ମାଲିକଙ୍କୁ କୌଣସି ଆପତ୍ତି ବିନା ପୂର୍ବରୁ ମିଳିସାରିଥିଲା । ଉପଜିଲ୍ଲାପାଳ, ପାନପୋଷ ଭବିଷ୍ୟତରେ ମାର୍ଗଦର୍ଶନ ପାଇଁ ଅତିର୍ ପର୍ଯ୍ୟବେକ୍ଷଣକୁ ନୋଟ୍ କରିଥିଲେ ।

ସୁନ୍ଦରଗଡ଼ ଉପଜିଲ୍ଲାପାଳଙ୍କ ଉତ୍ତର ଗ୍ରହଣୀୟ ନଥିଲା, କାରଣ ପୁରସ୍କାର ରାଶି ଏସ୍‌ଟି ଜମି ମାଲିକଙ୍କୁ ଆର୍‌ଏଫ୍‌ସିଟିଏଲ୍‌ଏଆର୍‌ଆର ଅଧିନିୟମ 2013 ର ବ୍ୟବସ୍ଥା ଅନୁଯାୟୀ ପ୍ରଦାନ କରାଯିବା ଉଚିତ୍ ଥିଲା ।

ସୁପାରିଶ 6.2: ଓଏସ୍‌ଏଟିଆଇପି ରେଗୁଲେସନ 1956 ଅନୁଯାୟୀ ଦାୟର ହୋଇଥିବା ମାମଲାଗୁଡ଼ିକର ସମାଧାନ ପାଇଁ ସମସ୍ତସାମା ଧାର୍ଯ୍ୟ କରାଯାଇପାରେ ଏବଂ ଉପଯୁକ୍ତ କର୍ତ୍ତୃପକ୍ଷ, ବିଚାରାଧୀନ ମାମଲାଗୁଡ଼ିକୁ ଧାର୍ଯ୍ୟ ସମସ୍ତସାମା ମଧ୍ୟରେ ସମାଧାନ କରିବାକୁ ନିର୍ଦ୍ଦେଶ କରିବା ପାଇଁ ପଦକ୍ଷେପ ନିଆଯାଇପାରେ ।

⁷³ ଓଏସ୍‌ଏଟିଆଇପି ନିୟମାବଳୀର 2000 ର ଉଲ୍ଲେଖନ କରି ଏସ୍‌ଟି ଲୋକମାନଙ୍କର ସ୍ଥାବର ସମ୍ପତ୍ତିର ସ୍ଥାନାନ୍ତର
⁷⁴ ଏସ୍‌ଟି ସଦସ୍ୟଙ୍କ କୌଣସି ସ୍ଥାବର ସମ୍ପତ୍ତିକୁ ଅନୁପ୍ରବେଶ କିମ୍ବା ଅନ୍ୟ ଉପାୟରେ ଜବରଦଖଲ କରିବା
⁷⁵ ଆର୍‌ଏଫ୍‌ସିଟିଏଲ୍‌ଏଆର୍‌ଆର ଆଇନ 2013 ର ଧାରା 26 ଅନୁଯାୟୀ ସ୍ଥିର ହୋଇଥିବା ଜମିର ବଜାର ମୂଲ୍ୟ ସହରାଞ୍ଚଳରୁ ପ୍ରକୃତ ଦୂରତାକୁ ଆଧାର କରି ଏକରୁ ଦୁଇ କାରକ ସହ ଗୁଣା ଯାଇଥାଏ

ଅଧ୍ୟାୟ 7

ଜଙ୍ଗଲ ଅଧିକାରକୁ ସ୍ୱୀକୃତି ଓ ଅଧିକାର
ପ୍ରଦାନ

ଅଧ୍ୟାୟ 7

ଜଙ୍ଗଲ ଅଧିକାରକୁ ସ୍ୱୀକୃତି ଓ ଅଧିକାର ପ୍ରଦାନ

ଅନୁସୂଚିତ ଜନଜାତି ଏବଂ ଅନ୍ୟାନ୍ୟ ପାରମ୍ପରିକ ଜଙ୍ଗଲ ବାସିନ୍ଦା (ଜଙ୍ଗଲ ଅଧିକାରକୁ ସ୍ୱୀକୃତି) ଅଧିନିୟମ, 2006 (ଏଫ୍‌ଆର୍ ଅଧିନିୟମ), ଜଙ୍ଗଲରେ ବସବାସ କରୁଥିବା ଆଦିବାସୀମାନଙ୍କ ସାମାଜିକ-ଅର୍ଥନୈତିକ କଲ୍ୟାଣ ପାଇଁ ଏକ ଗୁରୁତ୍ୱପୂର୍ଣ୍ଣ ମାଲିକାଣ୍ଟୁଷ୍ଟ । ଅତିରିକ୍ତ, ଛଅଟି ନମୁନା ଜିଲ୍ଲାରେ ଏଫ୍‌ଆର୍ ଅଧିନିୟମର ବିଭିନ୍ନ ବ୍ୟବସ୍ଥାର କାର୍ଯ୍ୟାନୁଷ୍ଠାନର ସମୀକ୍ଷା କରିଥିଲେ ଏବଂ ସେଥିମଧ୍ୟରୁ ଗୁରୁତ୍ୱପୂର୍ଣ୍ଣ ଅତିରିକ୍ତ ପର୍ଯ୍ୟବେକ୍ଷଣ ନିମ୍ନରେ ଦର୍ଶାଗଲା:

- ଚାରିପଦା ତହସିଲରେ ଜଙ୍ଗଲ ଦାବି ପାଇଁ ମାମଲା ଫର୍‌ସ୍‌ସାଲାର ଗତି ମନ୍ତ୍ରର ଥିବା ଲକ୍ଷ୍ୟ କରାଯାଇଥିଲା, ଯେଉଁଠାରେ 2017-18 ମସିହାରୁ 1,154 ଟି ଦାବିର ଫର୍‌ସ୍‌ସାଲା ଚାଳି ପଡ଼ିଥିଲା ।
- ଛଅଟି ନମୁନା ଜିଲ୍ଲାରେ ପ୍ରଦାନ କରାଯାଇଥିବା 2,20,494 ବ୍ୟକ୍ତିଗତ ଜଙ୍ଗଲ ଅଧିକାର (ଏଫ୍‌ଆର୍) ସ୍ୱତ୍ତ୍ୱ ମଧ୍ୟରୁ 59 ପ୍ରତିଶତ କ୍ଷେତ୍ରରେ ରେକର୍ଡ ଅଫ୍ ରାଇଟ୍‌ସ୍ ସଂଶୋଧନ କରାଯାଇ ନଥିଲା ଏବଂ 15 ପ୍ରତିଶତ କ୍ଷେତ୍ରରେ ଆବେଦନ ଜମିର ସାମା ନିର୍ଦ୍ଧାରଣ କରାଯାଇ ନଥିଲା ।
- ନମୁନା ଜିଲ୍ଲାର 236 ଟି ଜଙ୍ଗଲ ଗ୍ରାମ ମଧ୍ୟରୁ 217 ଟି (92 ପ୍ରତିଶତ) ଗ୍ରାମକୁ ରାଜସ୍ୱ ଗ୍ରାମରେ ପରିଣତ କରାଯାଇ ନଥିଲା ।
- କୋରାପୁଟ ଓ ସୁନ୍ଦରଗଡ଼ ଜିଲ୍ଲାରେ ଅଣ-ଜଙ୍ଗଲ ବ୍ୟବହାର ପାଇଁ ଗ୍ରାମସଭାର ସହମତି ବିନା କିମ୍ବା ଗ୍ରାମସଭାର ମତକୁ ଅବମାନନା କରି 1,409 ହେକ୍ଟର ଜଙ୍ଗଲ ଜମିର ପରିଚର୍ଚ୍ଚନ ପାଇଁ ଏଫ୍‌ଆର୍ ଅଧିନିୟମ ଅନୁଯାୟୀ ସାର୍ଟିଫିକେଟ୍ (ଏଫ୍‌ଆର୍ ଏ ସାର୍ଟିଫିକେଟ୍) ପ୍ରଦାନ କରାଯାଇଥିଲା ।

7.1 ଅନୁସୂଚିତ ଜନଜାତି ଏବଂ ଅନ୍ୟାନ୍ୟ ପାରମ୍ପରିକ ଜଙ୍ଗଲ ବାସିନ୍ଦା (ଜଙ୍ଗଲ ଅଧିକାର ସ୍ୱୀକୃତି) ଅଧିନିୟମ, 2006 ର ପ୍ରମୁଖ ବୈଶିଷ୍ଟ୍ୟ

ଭାରତ ସରକାର, ଅନୁସୂଚିତ ଜନଜାତି ଏବଂ ଅନ୍ୟାନ୍ୟ ପାରମ୍ପରିକ ଜଙ୍ଗଲ ବାସିନ୍ଦା (ଜଙ୍ଗଲ ଅଧିକାର ସ୍ୱୀକୃତି) ଅଧିନିୟମ, 2006 ପ୍ରଣୟନ କରିଥିଲେ, ଯାହା ଜଙ୍ଗଲ ଅଧିକାର ଅଧିନିୟମ (ଏଫ୍‌ଆର୍ ଅଧିନିୟମ) ଭାବରେ ନାମିତ, ରାଜ୍ୟ ସରକାରଙ୍କ ଉପରେ ଏକ ଜନାଦେଶ ସୃଷ୍ଟି କରି, ଯାହା 13 ଡିସେମ୍ବର 2005 ପୂର୍ବରୁ ଜଙ୍ଗଲ ଜମି ଦଖଲ କରି ଜଙ୍ଗଲରେ ବସବାସ କରୁଥିବା ଅନୁସୂଚିତ ଜନଜାତି ଏବଂ ଅନ୍ୟାନ୍ୟ ପାରମ୍ପରିକ ଜଙ୍ଗଲବାସୀ (ଓଡ଼ିଏଫ୍‌ଡି)ଙ୍କୁ ଚିହ୍ନଟ ଓ ଜଙ୍ଗଲ ଅଧିକାରକୁ ସ୍ୱୀକୃତି ପ୍ରଦାନ କରିଥାଏ । ଅଧିନିୟମର ଧାରା 3(1) ଅନୁଯାୟୀ ଜଙ୍ଗଲ ଅଧିକାର ସହିତ: (କ) ବସବାସ କିମ୍ବା ଜାବିକା ନିମନ୍ତେ କୃଷି ପାଇଁ ବ୍ୟକ୍ତିଗତ କିମ୍ବା ସାଧାରଣ ଦଖଲରେ ଜଙ୍ଗଲ ଜମି ଅଛାଆର ଏବଂ ବାସ କରିବାର ଅଧିକାର; ମାଲିକାନା ଅଧିକାର ଏବଂ ଲଘୁ ବନଜାତ ଦ୍ରବ୍ୟ⁷⁶ ସଂଗ୍ରହ, ବ୍ୟବହାର ଓ ବିକ୍ରୟ (ଖ) ଗୋଷ୍ଠାଗତ ଅଧିକାର (ଗ) ଆଦିମ ଜନଜାତି ଗୋଷ୍ଠା ଓ ପ୍ରାକ୍-କୃଷି ସଂପ୍ରଦାୟ ପାଇଁ ବାସ କରିବାର ଅଧିକାର ଏବଂ (ଘ) ସେମାନେ ନିରନ୍ତର ବ୍ୟବହାର ପାଇଁ ପାରମ୍ପରିକ ଭାବରେ ସୁରକ୍ଷା ଓ ସଂରକ୍ଷଣ କରି ଆସୁଥିବା ଯେକୌଣସି ସାମୁହିକ ଜଙ୍ଗଲ ସମ୍ପଦର ସୁରକ୍ଷା, ସୃଷ୍ଟି କିମ୍ବା ସଂରକ୍ଷଣ କରିବାର

⁷⁶ "ଲଘୁ ବନଜାତ ଦ୍ରବ୍ୟ" ରେ ବାଉଁଶ, କଟାଯାଇଥିବା ଡାଳର କାଠ, ବୃକ୍ଷର ଅବଶିଷ୍ଟାଂଶ, ବେତ, ଚସର, କୁକୁନ, ମହୁ, ଝୁଣା, ଲାଣ, ତେନ୍ତୁଳି କିମ୍ବା କେନ୍ଦୁପତ୍ର, ଔଷଧି ଉଦ୍ଭିଦ, ଚେର, କନ୍ଦ ସହିତ ଅନ୍ୟାନ୍ୟ ଉଦ୍ଭିଦ ଗୁଣାଯୁକ୍ତ ସମସ୍ତ ଅଣ-ଚିମ୍ବର ବନଜାତ ଦ୍ରବ୍ୟ ଅନ୍ତର୍ଭୁକ୍ତ

ଅଧିକାର ମଧ୍ୟ ଅନ୍ତର୍ଭୁକ୍ତ । ଏହି ଅଧିନିୟମରେ ବ୍ୟକ୍ତିଗତ ଜଙ୍ଗଲ ଅଧିକାର⁷⁷ (ଆଇଏଫ୍‌ଆର୍) ଗୋଷ୍ଠୀ ଅଧିକାର⁷⁸ (ସିଆର୍) ଏବଂ ଗୋଷ୍ଠୀ ଜଙ୍ଗଲ ସମ୍ପଦ ଅଧିକାର⁷⁹ (ସିଏଫ୍‌ଆର୍) କୁ ସ୍ୱୀକୃତି ଓ ନ୍ୟସ୍ତ କରିବା ପାଇଁ ଏକ ଢାଞ୍ଚା ଉଲ୍ଲେଖ କରାଯାଇଛି । ଭାରତ ସରକାର 2008 ରେ ଜଙ୍ଗଲ ଅଧିକାର ପ୍ରଦାନ ପାଇଁ ଆବଶ୍ୟକ ପ୍ରକ୍ରିୟା ଏବଂ ପ୍ରମାଣକୁ ଉଲ୍ଲେଖ କରି ଏଫ୍‌ଆର୍ ଅଧିନିୟମର ବ୍ୟବସ୍ଥାକୁ କାର୍ଯ୍ୟକାରୀ କରିବା ଲାଗି ନିୟମ⁸⁰ ପ୍ରଣୟନ କରିଥିଲେ ।

ଏସ୍‌ଏସ୍‌ଡି ବିଭାଗ, ରାଜ୍ୟରେ ଏଫ୍‌ଆର୍ ଅଧିନିୟମ କାର୍ଯ୍ୟକାରୀ କରିବା ପାଇଁ ଉଦ୍ଦେଶ୍ୟବଦ୍ଧ । ଅଧିନିୟମ ଏବଂ ନିୟମାବଳୀ ଅନୁଯାୟୀ ଆବଶ୍ୟକୀୟ ଦାବି ସ୍ୱୀକୃତି ପ୍ରକ୍ରିୟା ଏବଂ ଦସ୍ତାବିଜର ବିଭିନ୍ନ ପର୍ଯ୍ୟାୟ **ଚାର୍ଟ 7.1** ରେ ଦର୍ଶାଯାଇଛି ।

ଚାର୍ଟ 7.1: ଜଙ୍ଗଲ ଅଧିକାର ସ୍ୱୀକୃତି ପ୍ରଦାନ ପ୍ରକ୍ରିୟା

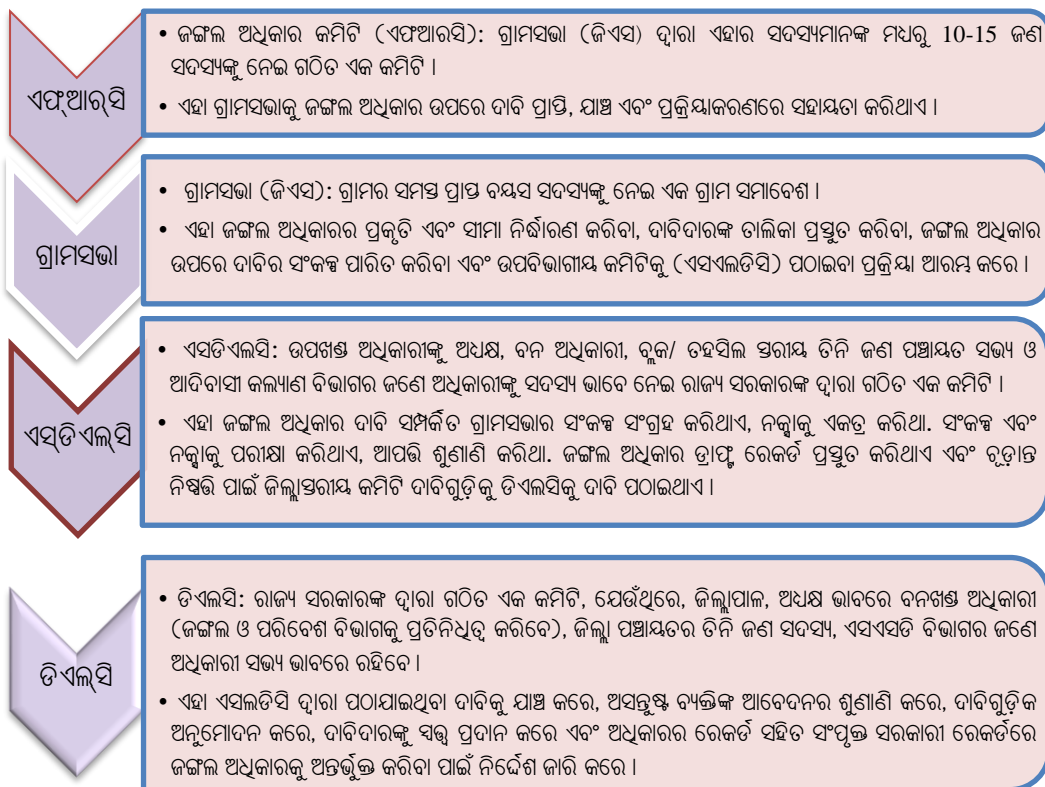

ଅଧିକାରର ସମାଧାନ ଏବଂ ସବୁ ପ୍ରଦାନ ପ୍ରକ୍ରିୟା ଶେଷ ହେବା ପରେ, ଆରଡିଏମ୍ ବିଭାଗ ଓ ବନ ବିଭାଗ, ଏହିପରି ପ୍ରଦାନ କରାଯାଇଥିବା ଜଙ୍ଗଲ ଜମିର⁸¹ ଏକ ରୂଢ଼ାନ୍ତ ନକ୍ସା ପ୍ରସ୍ତୁତ କରିବା ଆବଶ୍ୟକ ଏବଂ ସଂପୃକ୍ତ କର୍ତ୍ତୃପକ୍ଷ ଏହିପରି ପ୍ରଦାନ କରାଯାଇଥିବା ଜଙ୍ଗଲ ଅଧିକାରକୁ ଅନ୍ତର୍ଭୁକ୍ତ କରିବେ । ତେଣୁ ନ୍ୟସ୍ତ ରାଜସ୍ୱ ଓ ଜଙ୍ଗଲ

⁷⁷ ବସତି କିମ୍ବା ନିଜସ୍ୱ ଚାଷ ଏବଂ କୃଷି ସହ ଜଡ଼ିତ କାର୍ଯ୍ୟକଳାପ ପାଇଁ ଜଙ୍ଗଲ ଜମିର ଅଧିକାର
⁷⁸ ମାଲିକାନା, ପାରମ୍ପରିକ ଭାବେ ଗ୍ରାମ ସାମା ମଧ୍ୟରୁ କିମ୍ବା ବାହାରୁ ସଂଗ୍ରହ କରାଯାଇ ଆସୁଥିବା ଲଘୁ ବନଜାତ ଦ୍ରବ୍ୟର ପ୍ରାପ୍ତି, ସଂଗ୍ରହ, ବ୍ୟବହାର ଓ ବିକ୍ରୟ ମହସ୍ତ ଓ ଅନ୍ୟାନ୍ୟ ଜଳାଶୟ ଜାତ ପଦାର୍ଥ, ଚାରଣ ଓ ପାରମ୍ପରିକ ରତ୍ନଜାଳୀନ ସମ୍ପଦ ପ୍ରାପ୍ତିର ଅଧିକାର
⁷⁹ “ଗୋଷ୍ଠୀ ଜଙ୍ଗଲ ସମ୍ପଦ” ର ଅର୍ଥ ହେଉଛି, ଗ୍ରାମର ପାରମ୍ପରିକ କିମ୍ବା ପାରମ୍ପରିକ ସାମା ମଧ୍ୟରେ ଥିବା ପାରମ୍ପରିକ ସାଧାରଣ ଜଙ୍ଗଲ ଜମି କିମ୍ବା ପାଳକ ଗୋଷ୍ଠୀ କ୍ଷେତ୍ରରେ ଲ୍ୟାଣ୍ଡ ସ୍ୱେପର ରତ୍ନଜାଳୀନ ବ୍ୟବହାର ସହିତ ଗୋଷ୍ଠୀମାନଙ୍କର ପାରମ୍ପରିକ ପ୍ରବେଶ ଥିବା ସୁରକ୍ଷିତ ଜଙ୍ଗଲ ଓ ଅଭୟାରଣ୍ୟ ଓ ଜାତୀୟ ଉଦ୍ୟାନ ଭଳି ସୁରକ୍ଷିତ ଅଞ୍ଚଳ
⁸⁰ ଅନୁସୂଚିତ ଜନଜାତି ଓ ଅନ୍ୟାନ୍ୟ ପାରମ୍ପରିକ ଜଙ୍ଗଲ ଅଧିକାରୀ (ଜଙ୍ଗଲ ଅଧିକାର ସ୍ୱୀକୃତି) ନିୟମ, 2007, ପରବର୍ତ୍ତୀ ସମୟରେ 2012 ରେ ସଂଶୋଧିତ ହୋଇଥିଲା
⁸¹ ଜଙ୍ଗଲ ଜମି ଅର୍ଥ ହେଉଛି ଯେକୌଣସି ଜଙ୍ଗଲ ଅଞ୍ଚଳ ମଧ୍ୟରେ ଆସୁଥିବା ଅଣବର୍ଗୀକୃତ ଜଙ୍ଗଲ, ସାମା ନିର୍ଦ୍ଧାରଣ ହୋଇନଥିବା ଜଙ୍ଗଲ ବିଦ୍ୟମାନ ଜଙ୍ଗଲ, ସୁରକ୍ଷିତ ଜଙ୍ଗଲ, ସଂରକ୍ଷିତ ଜଙ୍ଗଲ, ଅଭୟାରଣ୍ୟ ଓ ଜାତୀୟ ଉଦ୍ୟାନ ଅନ୍ତର୍ଭୁକ୍ତ

ରେକର୍ଡରେ ଯେମିତି ବି ହେଉ ରେକର୍ଡ ଅଦ୍ୟତନ ନିର୍ଦ୍ଧାରିତ ସମୟ ମଧ୍ୟରେ ରାଜ୍ୟ ଆଇନ ଅନୁଯାୟୀ କିମ୍ବା ତିନି ମାସ ମଧ୍ୟରେ ଯେଉଁଟି ଶୀଘ୍ର କରିବେ ।

7.2 ବିଚାରାଧୀନ ରହିଥିବା ବ୍ୟକ୍ତିଗତ ଜଙ୍ଗଲ ଅଧିକାର ଦାବି

ସମସ୍ତ ପ୍ରତ୍ୟାଖ୍ୟାତ ବ୍ୟକ୍ତିଗତ ଜଙ୍ଗଲ ଅଧିକାର (ଆଇଏଫ୍‌ଆର୍) ଦାବିର ସମୀକ୍ଷା କରିବା ପାଇଁ ମାନ୍ୟବର ସର୍ବୋଚ୍ଚ ନ୍ୟାୟାଳୟଙ୍କ ନିର୍ଦ୍ଦେଶ (ଫେବୃଆରୀ 2019) ଅନୁସାରେ ଏସ୍‌ଏଚ୍‌ଡି ବିଭାଗ 2019 ଜୁନ୍ 30 ସୁଦ୍ଧା ଏଗୁଡ଼ିକର ସମୀକ୍ଷା କରି ଅନୁପାଳନ ଦାଖଲ କରିବାକୁ ସମସ୍ତ ଜିଲ୍ଲାପାଳଙ୍କୁ ନିର୍ଦ୍ଦେଶ ଦେଇଥିଲେ (ମାର୍ଚ୍ଚ 2019) ।

ଅତିତ୍ ଲକ୍ଷ୍ୟ କଲେ ଯେ:

- ବାରିପଦା ଉପଜିଲ୍ଲାପାଳଙ୍କ ନଥିରୁ ଜଣା ପଡ଼ିଥିଲା ଯେ 2017-18 ଆର୍ଥିକ ବର୍ଷରେ ଉପଖଣ୍ଡ ସ୍ତରୀୟ କମିଟି (ଏସ୍‌ଡିଏଲସି) ପକ୍ଷରୁ 3025ଟି ଦାବିକୁ ଖାରଜ କରାଯାଇଥିଲା । ଏସ୍‌ଏଚ୍‌ଡି ବିଭାଗର ନିର୍ଦ୍ଦେଶ ପରିପ୍ରେକ୍ଷାରେ ପ୍ରତ୍ୟାଖ୍ୟାନ ହୋଇଥିବା ମାମଲାଗୁଡ଼ିକୁ ପୁନଃ ଯାଞ୍ଚ ପାଇଁ ସଂପୂର୍ଣ୍ଣ ତହସିଲକୁ ପଠାଯାଇଥିଲା । ପୁନଃ ଯାଞ୍ଚରେ ଛଅଟି ତହସିଲରେ⁸² 1,869 (62 ପ୍ରତିଶତ) ଦାବିକୁ ପ୍ରତ୍ୟାଖ୍ୟାନ କରାଯାଇଥିଲା ଏବଂ 1,156 ଦାବି (38 ପ୍ରତିଶତ) ପୁନଃ ବିଚାର ପାଇଁ ଗ୍ରହଣ କରାଯାଇଥିଲା । ପୁନଃ ବିଚାର ପାଇଁ ଗ୍ରହଣ କରାଯାଇଥିବା 1,156 ଦାବି ମଧ୍ୟରୁ ତହସିଲଦାର ମାନେ କେବଳ ଦୁଇଟି ଦାବି ଉପରେ ସେମାନଙ୍କ ସୁପାରିଶ ଏସ୍‌ଡିଏଲସିକୁ ପ୍ରଦାନ କରିଥିଲେ । ଅବଶିଷ୍ଟ 1,154 ଟି ଦାବି ତହସିଲଗୁଡ଼ିକରେ (ଡିସେମ୍ବର 2022) ବିଚାରାଧୀନ ରହିଲା ।

ଉତ୍ତରରେ, ବାରିପଦା ଉପଜିଲ୍ଲାପାଳ କହିଥିଲେ ଯେ ତହସିଲଦାରମାନେ ଆଇଏଫ୍‌ଆର୍ ଦାବି ଉପରେ ଯଥାଶୀଘ୍ର ସେମାନଙ୍କ ସୁପାରିଶ ପ୍ରଦାନ କରିବେ ବୋଲି ପ୍ରତିଶ୍ରୁତି ଦେଇଥିଲେ ।

- ଗ୍ରାମସଭା ସଂକଳ୍ପ, ଜିଓ ଟ୍ୟାଗ୍ ନକ୍ସା ଇତ୍ୟାଦିରୁ ଅନୁପଲକ୍ଷ୍ୟତା ଦର୍ଶାଇ, ମୟୂରଭଞ୍ଜ ଡିଏଲସି 296 ଆଇଏଫ୍‌ଆର୍ ଦାବିକୁ ବାରିପଦା ଏସ୍‌ଡିଏଲସିକୁ ଫେରାଇ ଦେଇଥିଲା (ନଭେମ୍ବର 2019) । କିନ୍ତୁ ଡିସେମ୍ବର 2022 ସୁଦ୍ଧା ଏସ୍‌ଡିଏଲସି ଦ୍ୱାରା ଏଗୁଡ଼ିକୁ ପୁନଃ ଦାଖଲ କରାଯାଇନଥିଲା, ଯେଉଁ କାରଣରୁ ସର୍ତ୍ତ ପ୍ରଦାନ କରାଯାଇନଥିଲା ।

ଉତ୍ତରରେ, ଉପଜିଲ୍ଲାପାଳ ବାରିପଦା, ଦର୍ଶାଇଥିଲେ ଯେ 296ଟି ଆଇଏଫ୍‌ଆର୍ ଦାବିକୁ ବାରିପଦା ବନଖଣ୍ଡ ଅଧିକାରୀ (ଡିଏଫ୍‌ଓ)ଙ୍କ ନିକଟକୁ, ସହାୟକ ବନ ସଂରକ୍ଷକଙ୍କ ଦସ୍ତଖତ ନିମିତ୍ତ ପଠାଇଥିଲେ (ଡିସେମ୍ବର 2019), ଯେହେତୁ, ଏହା ସଂରକ୍ଷଣ ଓ ଜଙ୍ଗଲ⁸³ ବର୍ଗ ଅନ୍ତର୍ଭୁକ୍ତ ଥିଲା । ଏଗୁଡ଼ିକର ଅନୁମୋଦନ ପାଇଁ ଡିଏଲସିକୁ ପଠାଇବା ପାଇଁ ଶୀଘ୍ର ମାମଲାଗୁଡ଼ିକ ଏସ୍‌ଡିଏଲସିକୁ ଫେରାଇବା ପାଇଁ ଅନୁରୋଧ କରାଯାଇଥିଲା । ତେବେ, ବାରିପଦା ଡିଏଫ୍‌ଓଙ୍କ ନିକଟରେ ମାମଲାଗୁଡ଼ିକ ବିଚାରାଧୀନ ରହିଥିଲା ।

ଉପଜିଲ୍ଲାପାଳ ବାରିପଦା ପ୍ରଦାନ କରିଥିବା ଉତ୍ତର ଠିକ୍ ନଥିଲା ଯେହେତୁ ଡିଏଫ୍‌ଓ, ବାରିପଦା, ମାମଲାଗୁଡ଼ିକୁ ଏସ୍‌ଡିଏଲସିକୁ ଫେରାଇ ଦେଇଥିଲେ (ଫେବୃଆରୀ 2020) ଏବଂ ସେଗୁଡ଼ିକ ଏସ୍‌ଡିଏଲସି ସ୍ତରରେ ବିଚାରାଧୀନ ରହିଥିଲା ।

- ପୂର୍ବରୁ 2017-18 ରେ ଖାରଜ ହୋଇଥିବା ଦୁଇଟି ଏସ୍‌ଡିଏଲସି ଯଥା, କପ୍ପିପଦା (1,282) ଓ ଚମ୍ପୁଆ (1,739) ସମ୍ପର୍କିତ 3,021ଟି ଦାବି ସମୀକ୍ଷା ପରବର୍ତ୍ତୀ ସମୟରେ ପୁନର୍ବାର ଖାରଜ କରାଯାଇଥିଲା । ଖାରଜ ହୋଇଥିବା ଦାବି ମାମଲା ମଧ୍ୟରୁ, ଅତିତ୍ 48ଟିର ଯାଞ୍ଚ କରିଥିଲେ ଏବଂ ଲକ୍ଷ୍ୟ କରିଥିଲେ ଯେ 32 ଟି ଦାବିରେ ଅଣ-ଜଙ୍ଗଲ ଜମି ଦଖଲ, ଦାବିଦାରଙ୍କ ଅଯୋଗ୍ୟତା ଇତ୍ୟାଦିକୁ

⁸² ବାରିପଦା, ବାଙ୍କିରିପୋଖା, ସିଲିଆପଦା, ଶାମାଖୁଣ୍ଟା, ସରସକଣା ଓ କୁଲିଅଣା

⁸³ ଓଡ଼ିଶା ଜଙ୍ଗଲ ଅଧିନିୟମ, 1972 ଅନୁଯାୟୀ ବିଜ୍ଞାପିତ, ସମ୍ପୂର୍ଣ୍ଣ ସୁରକ୍ଷା ବ୍ୟବସ୍ଥା ଥିବା ଏକ ଅତ୍ୟନ୍ତ ନିଷିଦ୍ଧ ଜଙ୍ଗଲ ଅଞ୍ଚଳ

ଦର୍ଶାଇ ଖାରଜ କରାଯାଇଥିଲା । ଅବଶିଷ୍ଟ 16 ଟି ଦାବି କ୍ଷେତ୍ରରେ ଦାବିଦାରଙ୍କ ଦ୍ୱାରା ଅଣ-ଜଙ୍ଗଲ ଜମି ଦଖଲକୁ ଆଧାର କରି ଦାବିକୁ ଖାରଜ କରାଯାଇଥିଲା । ଅଡିଟ୍ ଭୁଲେଖା⁸⁴ ଯୋଗୁଁ ଜମିର ବର୍ଗ ବିଷୟରେ ଅବଗତ ହୋଇଥିଲେ ଏବଂ ଲକ୍ଷ୍ୟ କଲେ ଯେ ଦାବିଦାରଙ୍କ ଦ୍ୱାରା ଅଧିକାର ପ୍ରଦାନ ପାଇଁ ଦଖଲ ଓ ଦାବି କରାଯାଇଥିବା ଜମିର ବର୍ଗ ହେଉଛି ଗ୍ରାମ୍ୟ ଜଙ୍ଗଲ (ଗ୍ରାମ ଜଙ୍ଗଲ) । ତେଣୁ, ଅଣ ଜଙ୍ଗଲ ଜମି ଦଖଲ ଆଧାରରେ ଦାବିଗୁଡ଼ିକର ଖାରଜ ଅନିୟମିତ ଥିଲା । ଏହାଫଳରେ, ବିପ୍ଳାବିତ ବ୍ୟକ୍ତିମାନେ ଜଙ୍ଗଲ ଜମି ପାଇବାରୁ ବଞ୍ଚିତ ହୋଇଥିଲେ । ଏ ମାମଲାରେ ଉପଯୁକ୍ତ କାର୍ଯ୍ୟାନୁଷ୍ଠାନ ଗ୍ରହଣ କରାଯିବ ବୋଲି କଞ୍ଚିପଦା ଉପଜିଲ୍ଲାପାଳ ପ୍ରତିଗୁଡ଼ି ଦେଇଥିବା ବେଳେ ଚମ୍ପୁଆ ଉପଜିଲ୍ଲାପାଳ କୌଣସି ଉତ୍ତର ରଖିନଥିଲେ ।

7.3 ଜଙ୍ଗଲ ଅଧିକାର ପ୍ରଦାନ

ଛଅଟି ନମୁନା ଜିଲ୍ଲାରେ, ଏହି ଅଧିକାର କାର୍ଯ୍ୟକାରୀ ହେବା ପରଠାରୁ (2006), 2022 ମାର୍ଚ୍ଚ ଶେଷ ପର୍ଯ୍ୟନ୍ତ 2,22,683 ଆଇଏଫ୍‌ଆର୍ ଏବଂ 1,820 ଟି ସିଏଫ୍‌ଆର୍/ ସିଆର୍, ଡିଏଲ୍‌ସି ଦ୍ୱାରା ଅନୁମୋଦିତ ହୋଇଥିଲା । ଡିଏଲ୍‌ସି ଦ୍ୱାରା ଅନୁମୋଦିତ 2,24,503 ଅଧିକାର ମଧ୍ୟରୁ, 2,20,494 ଆଇଏଫ୍‌ଆର୍ ଏବଂ 1,243 ସିଏଫ୍‌ଆର୍/ ସିଆର୍କୁ ନେଇ 2,21,737 ଅଧିକାର (99 ପ୍ରତିଶତ) ମାର୍ଚ୍ଚ 2022 ସୁଦ୍ଧା ଜାରି କରାଯାଇଥିଲା । ମାର୍ଚ୍ଚ 2022 ସୁଦ୍ଧା ଛଅଟି ନମୁନା ଜିଲ୍ଲାରେ ଅନୁମୋଦନ ଏବଂ ଅଧିକାର ପ୍ରଦାନର ସ୍ଥିତି ସାରଣୀ 7.1 ରେ ଦର୍ଶାଯାଇଛି ।

ସାରଣୀ 7.1: ନମୁନା ଜିଲ୍ଲା ଗୁଡ଼ିକରେ ଜାରି କରାଯାଇଥିବା ଆଇଏଫ୍‌ଆର୍/ ସିଏଫ୍‌ଆର୍

ଜିଲ୍ଲା	ଡିଏଲ୍‌ସି ଦ୍ୱାରା ଅନୁମୋଦିତ ଦାବି ସଂଖ୍ୟା		ଖାରଜ ହୋଇଥିବା ଦାବି ସଂଖ୍ୟା	ଜାରି କରାଯାଇଥିବା ଟାଇଟଲ ସଂଖ୍ୟା		ଜାରି ହେବାକୁ ଥିବା ଅବଶିଷ୍ଟ ସଂଖ୍ୟା	
	ଆଇଏଫ୍‌ଆର୍	ସିଏଫ୍‌ଆର୍/ ସିଆର୍		ଆଇଏଫ୍‌ଆର୍	ସିଏଫ୍‌ଆର୍/ ସିଆର୍	ଆଇଏଫ୍‌ଆର୍	ସିଏଫ୍‌ଆର୍/ ସିଆର୍
କଳାହାଣ୍ଡି	10,934	321	658	10,925	185	9	136
କେଉଁଝର	59,881	511	15,297	59,881	331	0	180
କୋରାପୁଟ	29,492	137	2,587	29,492	137	0	0
ମୟୂରଭଞ୍ଜ	53,305	595	8,799	52,881	536	424	59
ନବରଙ୍ଗପୁର	44,564	54	0	44,564	54	0	0
ସୁନ୍ଦରଗଡ଼	24,507	202	16,864	22,751	0	1,756	202
ମୋଟ	2,22,683	1,820	44,205	2,20,494	1,243	2,189	577

(ଉତ୍ସ: ପରାଷା ଯାଞ୍ଚ ଜିଲ୍ଲାପାଳ ଓ ଉପଜିଲ୍ଲାପାଳଙ୍କ କାର୍ଯ୍ୟାଳୟ ରେକର୍ଡ)

7.3.1 ଆର୍ଡିଆର୍ ସଂଶୋଧନ ଏବଂ ଏଫ୍‌ଆର୍ ଅଧିକାର ଅନୁଯାୟୀ ଜାରି କରାଯାଇଥିବା ଟାଇଟଲ ପରିପ୍ରେକ୍ଷାରେ ଏବଂ ଜମି ସାମା ନିର୍ଦ୍ଧାରଣ ନକରିବା

ଏଫ୍‌ଆର୍(ସଂଶୋଧନ) ନିୟମ, 2012 ର ନିୟମ 8 (ଏଚ୍)ର ପରିଶିଷ୍ଟ II ରେ ବ୍ୟବସ୍ଥା କରାଯାଇଥିଲା ଯେ ଜଙ୍ଗଲ ଜମିର ଶୀର୍ଷକରେ ଜମିର ପରିମାଣ ସହିତ ଖାତା ଏବଂ ପୁଟ ନମ୍ବର ପ୍ରମୁଖ ଚିହ୍ନ ଦ୍ୱାରା ସାମାନ୍ୟ ବର୍ଣ୍ଣନା ଉଲ୍ଲେଖିତ ରହିବ । ଆର୍ଡିଏଫ୍ ବିଭାଗ ତହସିଲଦାର ମାନଙ୍କୁ ନିର୍ଦ୍ଦେଶ ଦେଇଥିଲା (ଡିସେମ୍ବର 2018) ଯେ ଜଙ୍ଗଲ ଅଧିକାର ଟାଇଟଲର ନକଲ ପାଇଲା ପରେ ଜଙ୍ଗଲ ଅଧିକାରଧାରୀଙ୍କ ସପକ୍ଷରେ ଆର୍ଡିଆର୍ ଏବଂ ମାନଚିତ୍ର ସଂଶୋଧନ ପାଇଁ ଆବଶ୍ୟକ ଆଦେଶ ଜାରି କରିବେ ଏବଂ ଭୁଲେଖା ଓ ଭୁଲକୁ ସଫ୍ଟୱେୟାରରେ⁸⁵ ସେଗୁଡ଼ିକ ଅପ୍ଲୋଡ କରିବେ । ଆର୍ଡିଆର୍ ଏବଂ ସ୍ୱେଚ୍ଛା ମ୍ୟାପର ଏକ ମାଗଣା ନକଲ, ପ୍ରସ୍ତୁତ କରି ଏଫ୍‌ଆର୍ ଧାରକଙ୍କୁ ପ୍ରଦାନ କରିବାକୁ ପଡ଼ିବ । ସଂପୂର୍ଣ୍ଣ ରାଜ୍ୟ ନିରୀକ୍ଷକ ସ୍ୱେଚ୍ଛା ମ୍ୟାପ୍ ଅନୁଯାୟୀ ଜମିର ସାମା ନିର୍ଦ୍ଧାରଣ କରିବେ ।

⁸⁴ ରାଜ୍ୟରେ ଥିବା ଜମିର ଖାତା, ପୁଟ୍ ଓ ଜମି ମାଲିକଙ୍କ ବିବରଣୀ ଯାଞ୍ଚ କରିବା ପାଇଁ ଓଡ଼ିଶା ଆର୍ଡିଏଫ୍ ବିଭାଗର ଡ୍ରେବ୍‌ସାଇଟ୍
⁸⁵ ଜାତୀୟ ସୂଚନା ବିଜ୍ଞାନ କେନ୍ଦ୍ର ଦ୍ୱାରା ବିକଶିତ ଏକ ଡ୍ରେବ୍ ଆଧାରିତ ଆପ୍ଲିକେସନ ସଫ୍ଟୱେୟାର, ଆର୍ଡିଏଫ୍ ବିଭାଗ ତରଫରୁ ଡିଜିଟାଲାଇଜ୍ଡ କ୍ୟାଟାଷ୍ଟ୍ରାଲ ମ୍ୟାପ୍ ଗୁଡ଼ିକର ସଂଶୋଧନ ପାଇଁ ବିକଶିତ କରାଯାଇଛି, ଯାହାକୁ ଭୁଲେଖା ସହ ସଂଯୋଗ କରାଯାଇଛି

ଏଫଆର୍ ଆକ୍ଟ ଅନୁଯାୟୀ ଜାରି ହୋଇଥିବା ଆର୍ଡ଼ଆର୍, ନକ୍ସା ଓ ଜମି ଅଧିକାରର ସାମା ନିର୍ଦ୍ଧାରଣକୁ ଅତିବ୍ରତ୍ ଯାଞ୍ଚ କରାଯାଇଥିଲା । ହିତାଧିକାରୀଙ୍କୁ ଦିଆଯାଇଥିବା 2,20,494 ଆଇଏଫଆର୍ ଟାଇଟଲ ମଧ୍ୟରୁ 1,29,205 (58.60 ପ୍ରତିଶତ) ଆଇଏଫଆର୍ ସମ୍ପୂର୍ଣ୍ଣ ଆର୍ଡ଼ଆର୍ ଏବଂ ନକ୍ସା ସଂଗୋଧନ କରାଯାଇ ନଥିବା ବେଳେ 33,471 ଆଇଏଫଆର୍ କ୍ଷେତ୍ରରେ ଜମିର ସାମା ନିର୍ଦ୍ଧାରଣ କରାଯାଇ ନଥିଲା, ଯାହାର ସବିଶେଷ ବିବରଣୀ ସାରଣୀ 7.2 ରେ ଦର୍ଶାଯାଇଛି ।

ସାରଣୀ 7.2: ଆଇଏଫଆର୍ ଟାଇଟଲରେ ଆର୍ଡ଼ଆର୍ ଅବ୍ୟବହାର ଓ ସାମା ନିର୍ଦ୍ଧାରଣ ହୋଇନଥିବା ମାମଲା (ମାର୍ଚ୍ଚ 2022 ସୁଦ୍ଧା)

ଜିଲ୍ଲା	ଜାରି କରାଯାଇଥିବା ଆଇଏଫଆର୍ ଟାଇଟଲ ସଂଖ୍ୟା	ସଂଗୋଧନ ହୋଇନଥିବା ଆର୍ଡ଼ଆର୍		ସାମା ନିର୍ଦ୍ଧାରଣ ହୋଇନାହିଁ	
		ସଂଖ୍ୟା	ପ୍ରତିଶତ	ସଂଖ୍ୟା	ପ୍ରତିଶତ
କଳାହାଣ୍ଡି	10,925	4,113	37.65	311	2.85
କେଉଁଝର	59,881	43,950	73.40	18,394	30.72
କୋରାପୁଟ	29,492	21,352	72.40	8,020	27.19
ମୟୂରଭଞ୍ଜ	52,881	28,042	53.03	702	1.33
ନବରଙ୍ଗପୁର	44,564	22,016	49.40	4,772	10.71
ସୁନ୍ଦରଗଡ଼	22,751	9,732	42.78	1,272	5.59
ମୋଟ	2,20,494	1,29,205	58.60	33,471	15.18

(ଉତ୍ସ: ପରାମ୍ପା ଯାଞ୍ଚ ଜିଲ୍ଲାପାଳ ଓ ଉପଜିଲ୍ଲାପାଳଙ୍କ କାର୍ଯ୍ୟାଳୟ ରେକର୍ଡ)

58.60 ପ୍ରତିଶତ ମାମଲାରେ ଆର୍ଡ଼ଆର୍କୁ ସଂଗୋଧନ କରାଯାଇ ନଥିବା ବେଳେ, 15.18 ପ୍ରତିଶତ ମାମଲାରେ ସାମା ନିର୍ଦ୍ଧାରଣ କରାଯାଇ ନଥିଲା । ଅଧିକ ଯାଞ୍ଚକୁ ଅତିବ୍ରତ୍ ନିମ୍ନୋକ୍ତ ବିଷୟଗୁଡ଼ିକ ଲକ୍ଷ୍ୟ କରିଥିଲେ:

- କୋରାପୁଟ ଜିଲ୍ଲା କ୍ଷେତ୍ରରେ, ଜିଲ୍ଲାପାଳ-ତଥା-ଚେୟାରମ୍ୟାନ, ଡିଏଲ୍‌ସି 29,492 ଆଇଏଫଆର୍ ଟାଇଟଲ ଜାରି କରିଥିଲେ । ସେଥିମଧ୍ୟରୁ ଖାତା/ ପୂର୍ବ ନମର ଉଲ୍ଲେଖ ନକରି 16,265 ଟି (55.15 ପ୍ରତିଶତ) ଟାଇଟଲ ଜାରି କରାଯାଇଥିଲା, ଯାହା, ଏଫଆର୍ ନିୟମ 8(ଏଚ୍) ର ଉଲ୍ଲଙ୍ଘନ କରୁଥିଲା । ଫଳରେ ସଂପୂର୍ଣ୍ଣ ଆର୍ଡ଼ଆର୍ ଓ ନକ୍ସା ଆରଖାଇବା ଦ୍ୱାରା ସଂଗୋଧନ/ ଅକ୍ଷୟ ହୋଇପାରି ନଥିଲା । ପରବର୍ତ୍ତୀ ସମୟରେ ସେପ୍ଟେମ୍ବର 2018, ଜୁନ୍ 2020 ଏବଂ ସେପ୍ଟେମ୍ବର 2020 ରେ ସେହି ଜିଲ୍ଲାର ଜିଲ୍ଲାପାଳ-ତଥା-ଚେୟାରମ୍ୟାନ, ଡିଏଲ୍‌ସି, ଆଇଏଫଆର୍ ଭାବରେ ଦିଆଯାଇଥିବା ଜମିର ଖାତା ଏବଂ ପୂର୍ବ ନମର ଅନୁପସ୍ଥିତିରେ, ଆର୍ଡ଼ଆର୍ ସଂଗୋଧନ କରିବାରେ ଅସୁବିଧା ବିଷୟରେ ଆର୍ଡ଼ଆର୍ ଗୁଡ଼ିକର ସଂଗୋଧନ ପାଇଁ ଆବଶ୍ୟକ ସ୍ୱୀକାରଣ ପ୍ରଦାନ କରିବାକୁ, ଆର୍ଡ଼ିଏମ୍ ବିଭାଗକୁ ଅନୁରୋଧ କରିଥିଲେ । ନିର୍ଦ୍ଦେଶକ, ଏସ୍‌ଏସ୍‌ଡି ବିଭାଗ ମଧ୍ୟ ସମାନ ଭାବରେ ଆର୍ଡ଼ିଏମ୍ ବିଭାଗକୁ ଅନୁରୋଧ କରିଥିଲେ (ଅକ୍ଟୋବର 2020) । ସେପ୍ଟେମ୍ବର 2022 ସୁଦ୍ଧା ଆର୍ଡ଼ିଏମ୍ ବିଭାଗର, କୌଣସି ପ୍ରତିକ୍ରିୟା ହସ୍ତଗତ ହୋଇନଥିଲା । ଖାତା/ ପୂର୍ବ ନମର ଉଲ୍ଲେଖ ନଥାଇ କୋରାପୁଟ ଡିଏଲ୍‌ସିଙ୍କ ଦ୍ୱାରା ଜାରି କରାଯାଇଥିବା ଟାଇଟଲର ଏକ ନମୁନା ନକଲ, ପ୍ରତିଛବି 7.1 ରେ ଦର୍ଶାଯାଇଛି ।

ପ୍ରତିଛବି 7.1: ଖାତା ଓ ପ୍ଲଟ ନମ୍ବର ବିନା ଏଫ୍ଆର୍ ଏ ଟାଇଟଲ ସାର୍

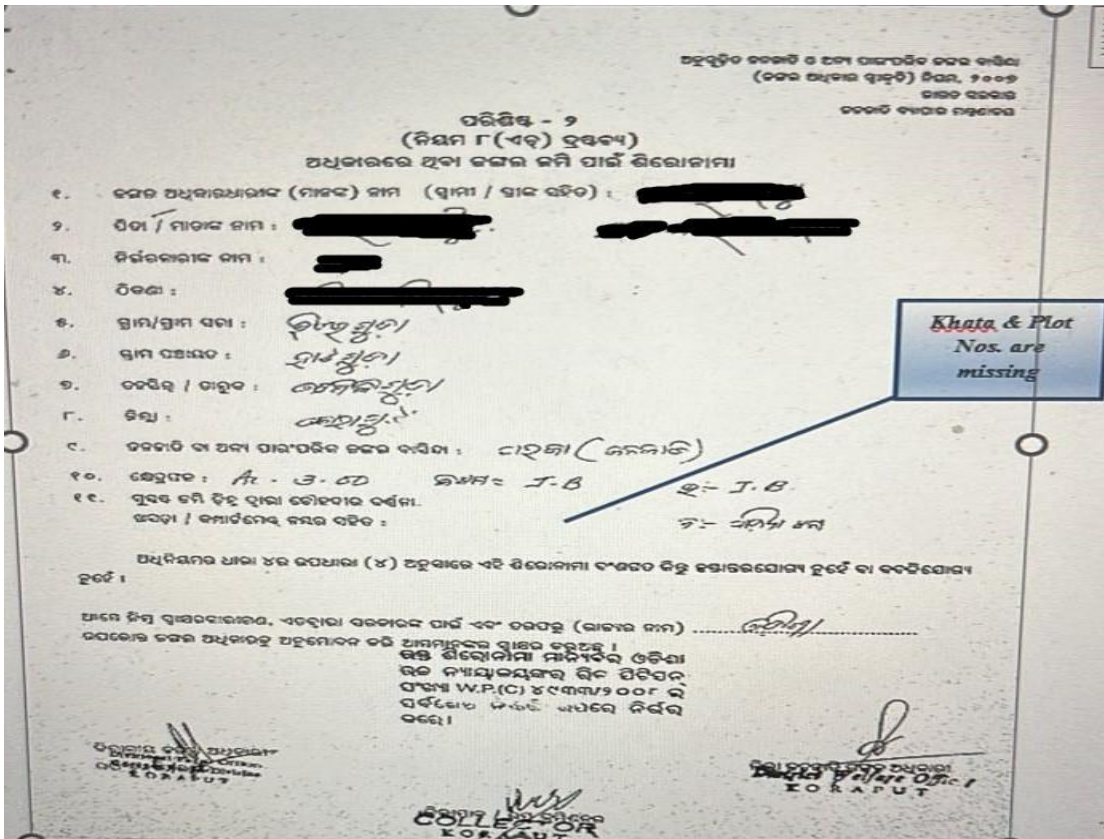

- ମୟୂରଭଞ୍ଜ ଜିଲ୍ଲାର ରାସଗୋବିନ୍ଦପୁର ତହସିଲରେ ଏକ ଆଦିବାସୀ ବନବାସୀ ପରିବାର ସପକ୍ଷରେ, 2009 ରେ 1.25 ଏକର⁸⁶ ଜମି ଉପରେ ଆଇଏଫ୍ଆର୍ ପ୍ରଦାନ କରାଯାଇଥିଲା । ତହସିଲଦାର, ରାସଗୋବିନ୍ଦପୁର କିନ୍ତୁ ସଂପୂର୍ଣ୍ଣ ଆର୍ଡ଼ଆର୍‌କୁ ସଂଶୋଧନ କରିନଥିଲେ । କାଗୁନି କ୍ଷୁଦ୍ର ଜଳସେଚନ ପ୍ରଣାଳୀ⁸⁷ ନିର୍ମାଣ ପାଇଁ ଜଳ ସମ୍ପଦ ବିଭାଗର କାର୍ଯ୍ୟନିର୍ବାହୀ ଯନ୍ତ୍ରୀ, ଜମିରା କେନାଲ ଡିଭିଜନ, ମୋରଡ଼ା, ପ୍ରକଳ୍ପ ପାଇଁ ଜମି ଅଧିଗ୍ରହଣ କରିଥିବା (ସେପ୍ଟେମ୍ବର 2019) ବେଳେ, ଆଇଏଫ୍ଆର୍ ପ୍ରଦାନ କରାଯାଇଥିବା 1.25 ଏକର ମଧ୍ୟରୁ 0.55 ଏକର ଜମି ଅଧିଗ୍ରହଣ କରିଥିଲେ । ଆବଶିତ ଜମି ହିତାଧିକାରୀ ପରିବାରଙ୍କ ନାମରେ ରେକର୍ଡ୍ ହୋଇନଥିବାରୁ ଏବଂ ସରକାରଙ୍କ ନାମରେ ଥିବାରୁ ଅଧିଗ୍ରହଣ ହୋଇଥିବା ଜମିର କ୍ଷତିପୂରଣ ବାବଦରେ କୌଣସି ଅର୍ଥ ହିତାଧିକାରୀ ପରିବାରକୁ ପ୍ରଦାନ କରାଯାଇ ନଥିଲା । ଫଳରେ, ହିତାଧିକାରୀ ପରିବାର ବିନା କ୍ଷତିପୂରଣରେ ଆଇଏଫ୍ଆର୍ ଭାବେ ପାଇଥିବା ଜମି ହରାଇଥିଲେ । ଆର୍ଡ଼ିଏମ୍ ବିଭାଗର ରେକର୍ଡ଼ରୁ ଅତିରୂପେ ଏହା ମଧ୍ୟ ଲକ୍ଷ୍ୟ କଲେ ଯେ, ଆର୍ଡ଼ଆର୍ ସଂଶୋଧନ କରାଯାଇ ନଥିବାରୁ ହିତାଧିକାରୀମାନେ ସର୍ବନିମ୍ନ ସହାୟକ ମୂଲ୍ୟରେ ଧାନ ବିକ୍ରି କରିବାରେ ସମସ୍ୟାର ସମ୍ମୁଖୀନ ହୋଇଥିଲେ ଏବଂ ପିଏମ୍ କିଶାନ ଯୋଜନା ଅଧିନରେ ପାଇବାକୁ ଥିବା ସୁବିଧାରୁ ବଞ୍ଚିତ ହୋଇଥିଲେ ।

ସେହିପରି ଭାବରେ, ଜାରି କରାଯାଇଥିବା 1,243 ଟି ସିଏଫ୍ଆର୍/ ସିଆର୍ ଟାଇଟଲ ବାବଦରେ ଆର୍ଡ଼ଆର୍ ଓ ନକ୍ସାରେ ସଂଶୋଧନ କରାଯାଇ ନଥିଲା । 667 ଟି ସିଏଫ୍ଆର୍ / ସିଆର୍⁸⁸ ବାବଦରେ ଜମିର ସାମା ନିର୍ଦ୍ଧାରଣ କରାଯାଇ ନଥିଲା ।

⁸⁶ ଗ୍ରାମ: ମଶାମାରା, ଖାତା ସଂଖ୍ୟା. 167, ପ୍ଲଟ୍ ସଂଖ୍ୟା. 225/1
⁸⁷ ସୁବର୍ଣ୍ଣରେଖା କ୍ଷୁଦ୍ର ଜଳସେଚନ ପ୍ରଣାଳୀ
⁸⁸ କଳାହାଣ୍ଡି: 185, କେଉଁଝର: 331, କୋରାପୁଟ: 97 ଏବଂ ନବରଙ୍ଗପୁର: 54

ଉତ୍ତରରେ, କଳାହାଣ୍ଡି ଜିଲ୍ଲାପାଳ କାର୍ଯ୍ୟାଳୟର ଉପ-ଜିଲ୍ଲାପାଳ(ରାଜସ୍ୱ), ବ୍ୟକ୍ତ କରିଥିଲେ (ଜାନୁଆରୀ 2023) ଯେ ଜିଲ୍ଲା କଲ୍ୟାଣ ଅଧିକାରୀ, କଳାହାଣ୍ଡିଙ୍କ ଠାରୁ ଉତ୍ତର ପାଇବା ପରେ ଏହାକୁ ଅତିରିକ୍ତ ଅବଗତ କରାଯିବ । ଆଇଟିଏ, ବାରିପଦା, ମୟୂରଭଞ୍ଜ ପକ୍ଷରୁ କୁହାଯାଇଥିଲା ଯେ, ଏଫ୍‌ଆର୍‌ଏ ଏକ ପ୍ରଚଳିତ ପ୍ରକ୍ରିୟା ହୋଇଥିବାରୁ ଆର୍‌ଓଆର୍‌ର ସାମା ନିର୍ଦ୍ଦାରଣ ଓ ସଂଶୋଧନ ପ୍ରକ୍ରିୟା ଜାରି ରହିଥିଲା ଏବଂ ଏହା ସମ୍ପୂର୍ଣ୍ଣ ହେବାକୁ ଯାଉଥିଲା । କୋରାପୁଟ ଓ ସୁନ୍ଦରଗଡ଼ ଜିଲ୍ଲାପାଳ ବ୍ୟକ୍ତ କରିଥିଲେ ଯେ, ତହସିଲଦାର ଓ ଡିଭିଜନାଲ ଫରେଷ୍ଟ ଅଫିସରଙ୍କୁ ଏ ବିଷୟରେ ପୂର୍ବରୁ ନିର୍ଦ୍ଦେଶ ଦିଆଯାଇଥିଲା । ଏଫ୍‌ଆର୍ ଅଧିକାରୀଙ୍କର ବ୍ୟବସ୍ଥାକୁ ଉଲ୍ଲଙ୍ଘନ କରି ଶାନ୍ତା ଓ ପୁଟ ନମର ଉଲ୍ଲେଖ ବିନା ଆଇଏଫ୍‌ଆର୍ ଜାରି କରାଯାଇଥିବାରୁ ଉତ୍ତର ଗ୍ରହଣୀୟ ନୁହେଁ ।

ସୁପାରିଶ 7.1: ବିଚାରାଧୀନ ଜଙ୍ଗଲ ଅଧିକାର ଦାବିଗୁଡ଼ିକର ଶୀଘ୍ର ସମାଧାନ କରାଯାଇପାରେ ।

ସୁପାରିଶ 7.2: ଜାରି ହୋଇଥିବା ବ୍ୟକ୍ତିଗତ ଜଙ୍ଗଲ ଅଧିକାର (ଆଇଏଫ୍‌ଆର୍‌ଗୁଡ଼ିକ) ସମ୍ପର୍କରେ ସଂପୂର୍ଣ୍ଣ ଆର୍‌ଓଆର୍‌ଗୁଡ଼ିକ ଆଇଏଫ୍‌ଆର୍‌ଧାରୀଙ୍କ ନାମରେ ସଂଶୋଧନ କରାଯିବା ସହ ଆବେଦିତ ଜଙ୍ଗଲ ଜମିଗୁଡ଼ିକର ସାମା ନିର୍ଦ୍ଦାରଣ କରାଯିବା ଉଚିତ୍ ।

7.3.2 ଜଙ୍ଗଲ ଗ୍ରାମ ଗୁଡ଼ିକୁ ରାଜସ୍ୱ ଗ୍ରାମରେ ପରିଣତ ନକରିବା

ରାଜସ୍ୱ ଗ୍ରାମ ମାନ୍ୟତା ମିଳିବା ପରେ ଏକ ଗ୍ରାମ/ ଜନବସତି ଏକ ଗ୍ରାମର ଆଇନଗତ ମାନ୍ୟତା ଅର୍ଜନ କରିଥାଏ । ରାଜସ୍ୱ ଗ୍ରାମ ଆଧାରରେ କେନ୍ଦ୍ର/ ରାଜ୍ୟ ସରକାରଙ୍କ ବିଭିନ୍ନ ଯୋଜନା/ କାର୍ଯ୍ୟକ୍ରମ ଅଧିନରେ ଆର୍ଥିକ ସହାୟତା ବ୍ୟବହାର କରାଯାଏ । ତେଣୁ, ରାଜସ୍ୱ ଗ୍ରାମର ମାନ୍ୟତା ପାଇବା ଦ୍ୱାରା ଗ୍ରାମର ବିକାଶ ହେବା ସହ ଗ୍ରାମବାସୀମାନେ ମଧ୍ୟ ଉପକୃତ ହୁଅନ୍ତି । ସମସ୍ତ ଜଙ୍ଗଲ ଗ୍ରାମ⁸⁹ ପୁରାତନ ଜନବସତି ଓ ଅଣ ସର୍ବେକ୍ଷଣ ଗ୍ରାମ ଇତ୍ୟାଦିକୁ ବନ୍ଦୋବସ୍ତ ଓ ରାଜସ୍ୱ ଗ୍ରାମରେ ପରିଣତ କରିବା ଏଫ୍‌ଆର୍ ଅଧିକାରୀ, 2006 ର ଧାରା 3(1)(ଏଚ୍) ଅନୁଯାୟୀ ଏକ ଜଙ୍ଗଲ ଅଧିକାର ଭାବେ ମାନ୍ୟତା ପ୍ରଦାନ କରାଯାଉଥିଲା । ସମସ୍ତ ଜଙ୍ଗଲ ଗ୍ରାମ ପୁରାତନ ଜନବସତି, ଅଣ ସର୍ବେକ୍ଷଣ ଗ୍ରାମ ଏବଂ ଜଙ୍ଗଲ ମଧ୍ୟସ୍ଥ ଅନ୍ୟାନ୍ୟ ଗ୍ରାମଗୁଡ଼ିକୁ ଅଭିଲକ୍ଷିତ/ ଅଧିକୃତ ହେଉ ବା ନହେଉ, ରାଜସ୍ୱ ଗ୍ରାମରେ ପରିଣତ କରିବା ପାଇଁ ଆର୍‌ଓଏଫ୍ ବିଭାଗ ନିର୍ଦ୍ଦେଶାବଳୀ ଜାରି କରିଥିଲେ (ଫେବୃଆରୀ 2017) ।

ଛଅଟି ନମୁନା ଜିଲ୍ଲାରେ 236 ଟି ଜଙ୍ଗଲ ଗ୍ରାମ ଥିଲା (ଫେବୃଆରୀ 2017) । ପରବର୍ତ୍ତୀ ସମୟରେ ମାର୍ଚ୍ଚ 2022 ସୁଦ୍ଧା, ସେଥିରୁ ମାତ୍ର 19 (8 ପ୍ରତିଶତ) ଟି ରାଜସ୍ୱ ଗ୍ରାମରେ ପରିଣତ କରାଯାଇଥିବା ବେଳେ ଅବଶିଷ୍ଟ 217 ଜଙ୍ଗଲ ଗ୍ରାମ (92 ପ୍ରତିଶତ) ମାର୍ଚ୍ଚ 2022 ସୁଦ୍ଧା ରାଜସ୍ୱ ଗ୍ରାମରେ ପରିଣତ ହୋଇନଥିଲା, ଯାହାର ବିସ୍ତୃତ ବିବରଣୀ ସାରଣୀ 7.3 ରେ ଦର୍ଶାଯାଇଛି ।

ସାରଣୀ 7.3: ଜଙ୍ଗଲ ଗ୍ରାମକୁ ରାଜସ୍ୱ ଗ୍ରାମରେ ପରିଣତ କରିବା

ଜିଲ୍ଲା	ଚିହ୍ନଟ ହୋଇଥିବା ଜଙ୍ଗଲ ଗ୍ରାମ ସଂଖ୍ୟା	ଜଙ୍ଗଲ ଗ୍ରାମରୁ ରାଜସ୍ୱ ଗ୍ରାମରେ ପରିଣତ ହୋଇଥିବା ସଂଖ୍ୟା	ରାଜସ୍ୱ ଗ୍ରାମରେ ପରିଣତ ହୋଇନଥିବା ଜଙ୍ଗଲ ଗ୍ରାମ	
			ସଂଖ୍ୟା	ପ୍ରତିଶତ
କଳାହାଣ୍ଡି	10	0	10	100
କେଉଁଝର	38	0	38	100
କୋରାପୁଟ	87	11	76	87
ମୟୂରଭଞ୍ଜ	24	0	24	100
ନବରଙ୍ଗପୁର	09	8	01	11
ସୁନ୍ଦରଗଡ଼	68	0	68	100
ମୋଟ	236	19	217	92

(ଉତ୍ସ: ପରାକ୍ଷା ଯାଞ୍ଚ ଜିଲ୍ଲାପାଳ ଓ ଉପଜିଲ୍ଲାପାଳଙ୍କ କାର୍ଯ୍ୟାଳୟ ରେକର୍ଡ)

⁸⁹ ଜଙ୍ଗଲ କାର୍ଯ୍ୟ ପାଇଁ ଜଙ୍ଗଲ ମଧ୍ୟରେ ସ୍ଥାପିତ ବସତି ଓ ସରକାରଙ୍କ ଦ୍ୱାରା କୃଷି ଓ ଅନ୍ୟାନ୍ୟ ବ୍ୟବହାର ପାଇଁ ଅନୁମତି ପ୍ରାପ୍ତ ଜମି ଅନ୍ତର୍ଭୁକ୍ତ

ଅତିର୍ ଲକ୍ଷ୍ୟ କଲା ଯେ:

- କୋରାପୁଟ ଜିଲ୍ଲାରେ, ରାଜ୍ୟ ଗ୍ରାମରେ ପରିବର୍ତ୍ତିତ ହୋଇନଥିବା 76 ଟି ଗ୍ରାମ ମଧ୍ୟରୁ ଚାରିଟି ଜଙ୍ଗଲ ଗ୍ରାମକୁ ପରିବର୍ତ୍ତନ କରିବା ପାଇଁ ସମସ୍ତ ପ୍ରକ୍ରିୟା ଶେଷ ହୋଇଥିଲା । ଆହୁରିମଧ୍ୟ, 18 ଟି ଜଙ୍ଗଲ ଗ୍ରାମ କ୍ଷେତ୍ରରେ ପରିବର୍ତ୍ତନ ପ୍ରକ୍ରିୟା ଜାରି ରହିଥିଲା । ଅବଶିଷ୍ଟ 54 ଟି ଜଙ୍ଗଲ ଗ୍ରାମ ପାଇଁ ପ୍ରକ୍ରିୟା ଆରମ୍ଭ ହୋଇନଥିଲା ।
- ସୁନ୍ଦରଗଡ଼ ଜିଲ୍ଲାରେ 32 ଟି ଗ୍ରାମ କ୍ଷେତ୍ରରେ ସର୍ଭେ, ଜମିର ସୀମା ନିର୍ଦ୍ଧାରଣ ଇତ୍ୟାଦି କାର୍ଯ୍ୟ ସମ୍ପୂର୍ଣ୍ଣ ହୋଇଥିବା ବେଳେ, ଅବଶିଷ୍ଟ 36 ଟି ଗ୍ରାମରେ ପ୍ରକ୍ରିୟା ଆରମ୍ଭ ହୋଇନଥିଲା ।

ଏହିପରି ଭାବରେ, ଜଙ୍ଗଲ ଅଧିକାର ଜଙ୍ଗଲ ଗ୍ରାମକୁ ରାଜ୍ୟ ଗ୍ରାମରେ ପରିବର୍ତ୍ତନ କରିବା ଦୃଷ୍ଟିକୋଣରୁ ଜଙ୍ଗଲ ଅଧିକାର ଅନେକାଂଶର ଦିଆଯାଇ ନଥିଲା । ଫଳସ୍ୱରୂପ, ଏହି ଜଙ୍ଗଲ ଗ୍ରାମବାସୀ ମାନେ ସରକାରୀ କଲ୍ୟାଣ ଯୋଜନାର ଲାଭ ପାଇବାକୁ ବଞ୍ଚିତ ହୋଇଥିଲେ ।

ଉତ୍ତରରେ, କୋରାପୁଟ ଏବଂ ସୁନ୍ଦରଗଡ଼ ଜିଲ୍ଲାପାଳ ସମସ୍ତ ଜଙ୍ଗଲ ଗ୍ରାମକୁ ରାଜ୍ୟ ଗ୍ରାମରେ ପରିଣତ କରାଯିବ ବୋଲି ପ୍ରତିଶ୍ରୁତି ଦେଇଥିଲେ । ନବରଙ୍ଗପୁର, କଳାହାଣ୍ଡି, ମୟୂରଭଞ୍ଜ ଓ କେଉଁଝର ଜିଲ୍ଲାର ଜିଲ୍ଲାପାଳ ମାନେ କୌଣସି ପ୍ରତିକ୍ରିୟା ଦେଇନଥିଲେ (ଜାନୁଆରୀ 2023) ।

7.4 ଏଫଆର୍ ଅଧିନିୟମ, 2006 ର ବ୍ୟବସ୍ଥାକୁ ଅନୁପାଳନ ବିନା ଜଙ୍ଗଲ ଜମିର ବ୍ୟବହାରରେ ପରିବର୍ତ୍ତନ

ଭାରତ ସରକାରଙ୍କ ପରିବେଶ ଓ ଜଙ୍ଗଲ ମନ୍ତ୍ରାଳୟ ଜଙ୍ଗଲ ଜମିର ଅଣ-ଜଙ୍ଗଲ ବ୍ୟବହାର ପାଇଁ ମାର୍ଗଦର୍ଶିକା ଜାରି କରିଥିଲା (ଅଗଷ୍ଟ 2009) । ଉକ୍ତ ମାର୍ଗଦର୍ଶିକା ଅନୁଯାୟୀ, ରାଜ୍ୟ ସରକାରଙ୍କୁ ପ୍ରମାଣିତ କରିବାକୁ ପଡ଼ିବ (ଏଫଆର୍ ଏ ସାର୍ଟିଫିକେଟ ଭାବରେ ଜଣାଯାଏ) ଯେ: (କ) ଏଫଆର୍ ଏ ଅଧିନରେ ଅଧିକାର ଚିହ୍ନଟ ଏବଂ ସମାଧାନ ପାଇଁ ସମ୍ପୂର୍ଣ୍ଣ ପ୍ରକ୍ରିୟା, ବ୍ୟବହାର ପରିବର୍ତ୍ତନ ପାଇଁ ପ୍ରସ୍ତାବିତ ସମଗ୍ର ଜଙ୍ଗଲ ଅଞ୍ଚଳ ପାଇଁ କରାଯାଇଥିଲା, (ଖ) ଏଫଆର୍ ଏ ଅଧିନିୟମ ଅନୁଯାୟୀ ଯୋଗ୍ୟ ଥିବା ସଂପୃକ୍ତ ପ୍ରତ୍ୟେକ ଗ୍ରାମବାସୀଙ୍କ ଗ୍ରାମସଭାରେ ବ୍ୟବହାର ପରିବର୍ତ୍ତନ ପ୍ରସ୍ତାବ ରଖାଯାଇଥିଲା ଏବଂ (ଗ) ସଂପୃକ୍ତ ପ୍ରତ୍ୟେକ ଗ୍ରାମସଭାରୁ ଏକ ଚିଠି ପ୍ରାପ୍ତ ହୋଇଥିଲା, ଯେଉଁଥିରେ ଦର୍ଶାଯାଇଥିଲା ଯେ ଏଫଆର୍ ଏ ଅଧିନସ୍ଥ ସମସ୍ତ ଔପଚାରିକତା ସମ୍ପନ୍ନ ହୋଇଛି ଏବଂ ସେମାନେ ପ୍ରସ୍ତାବିତ ବ୍ୟବହାର ପରିବର୍ତ୍ତନକୁ ସମ୍ମତି ପ୍ରଦାନ କରିଛନ୍ତି । ରାଜ୍ୟ ସରକାରଙ୍କ ଠାରୁ ଏକ ପତ୍ର ଆବଶ୍ୟକ, ଯେଉଁଥିରେ ଗ୍ରାମସଭା ବୈଠକରେ ଗ୍ରାମସଭାଗୁଡ଼ିକର ସର୍ବନିମ୍ନ 50 ପ୍ରତିଶତ ସଭ୍ୟଙ୍କ ଉପସ୍ଥିତିରେ ଏହି ପ୍ରସ୍ତାବଗୁଡ଼ିକ ଉପରେ ଆଲୋଚନା ଓ ନିଷ୍ପତ୍ତି ନିଆଯାଇଥିବା ବିଷୟର ପ୍ରମାଣ ରାଜ୍ୟ ସରକାର ପ୍ରଦାନ କରିଥିବେ ।

ଅତିର୍ ଯାଞ୍ଚରୁ ଜଣାଗଲା ଯେ ସୁନ୍ଦରଗଡ଼ ଓ କୋରାପୁଟର ଜିଲ୍ଲାପାଳମାନେ ବିଭିନ୍ନ ପ୍ରକଳ୍ପ ପାଇଁ 1,973.5171 ହେକ୍ଟର ଜଙ୍ଗଲ ଜମିର ବ୍ୟବହାର ପରିବର୍ତ୍ତନ ପାଇଁ ଏଫଆର୍ ଏ ପ୍ରମାଣ ପତ୍ର ପ୍ରଦାନ କରିଥିଲେ (2017-18 ରୁ 2021-22) । ଅତିର୍, ମେସର୍ସ ମହାନଦୀ କୋଲର୍ସ୍ ଲିମିଟେଡ଼ (712.019 ହେକ୍ଟର) ଏବଂ ମେସର୍ସ ନାଲକୋ (697.979 ହେକ୍ଟର) ସପକ୍ଷରେ 1,409.998 ହେକ୍ଟର ଜଙ୍ଗଲ ଜମି ବ୍ୟବହାର ପରିବର୍ତ୍ତନ ପାଇଁ ଜାରି କରାଯାଇଥିବା (ଜୁନ୍ ଠାରୁ ନଭେମ୍ବର 2021) ଏଫଆର୍ ଏ ପ୍ରମାଣ ପତ୍ରଗୁଡ଼ିକର ପରୀକ୍ଷା ଯାଞ୍ଚ କରିଥିଲେ ।

ଜିଲ୍ଲାପାଳଙ୍କ ପ୍ରମାଣ ପତ୍ର ଅନୁଯାୟୀ, ବ୍ୟବହାର ପରିବର୍ତ୍ତନ ପାଇଁ ପ୍ରସ୍ତାବିତ ସମଗ୍ର 1,409.998 ହେକ୍ଟର ଜଙ୍ଗଲ ଅଞ୍ଚଳ ପାଇଁ ଏଫଆର୍ ଅଧିନିୟମ ଅଧିନରେ ଅଧିକାର ଚିହ୍ନଟ ଓ ସମାଧାନ ପାଇଁ ସମ୍ପୂର୍ଣ୍ଣ ପ୍ରକ୍ରିୟା କାର୍ଯ୍ୟକାରୀ କରାଯାଇଥିଲା । ପ୍ରତ୍ୟେକ ଗ୍ରାମସଭା ସାର୍ଟିଫିକେଟ ଦେଇଥିଲେ ଯେ, ଏଫଆର୍ ଏ ଅଧିନରେ ସମସ୍ତ ଔପଚାରିକତା ସମ୍ପନ୍ନ ହୋଇଛି । ସମସ୍ତ ଗ୍ରାମସଭା ପ୍ରସ୍ତାବିତ ତାଲତ୍ତ୍ୱସୂଚୀକୁ ସମ୍ମତି ପ୍ରଦାନ କରିଥିଲେ ଏବଂ ତାଲତ୍ତ୍ୱସୂଚୀ ପ୍ରସ୍ତାବ ଉପରେ ଆଲୋଚନା ନିଷ୍ପତ୍ତି ହୋଇଥିଲା ଯେତେବେଳେ ଗ୍ରାମସଭାର ସର୍ବନିମ୍ନ 50 ପ୍ରତିଶତ ସଦସ୍ୟଙ୍କ ଉପସ୍ଥିତି ଥିଲା, ଇତ୍ୟାଦି । ଜିଲ୍ଲାପାଳ, ସୁନ୍ଦରଗଡ଼ଙ୍କ ପ୍ରମାଣପତ୍ର ଆଧାରରେ ଭାରତ ସରକାରଙ୍କ ଦ୍ୱାରା

ବ୍ୟବହାର ପରିବର୍ତ୍ତନ ପାଇଁ 349.709 ହେକ୍ଟର ଜମିକୁ ନଭେମ୍ବର 2022 ରେ ଅନୁମୋଦନ ପର୍ଯ୍ୟାୟ-II କରାଯାଇଥିଲା ।

ଅତିର, 2015 ଅଗଷ୍ଟରୁ 2020 ନଭେମ୍ବର ମଧ୍ୟରେ ସୁନ୍ଦରଗଡ଼ ଜିଲ୍ଲାରେ ହୋଇଥିବା ଗ୍ରାମସଭାଗୁଡ଼ିକର କାର୍ଯ୍ୟଧାରାକୁ ଯାଞ୍ଚ କରିଥିଲେ ଏବଂ ନିମ୍ନୋକ୍ତ ବିଷୟଗୁଡ଼ିକ ଲକ୍ଷ୍ୟ କରିଥିଲେ :

- ଗ୍ରାମସଭାର ମତକୁ ଅଣଦେଖା କରି ଜଙ୍ଗଲ ଜମିର ବ୍ୟବହାର ପରିବର୍ତ୍ତନ ପାଇଁ ଏଫଆର୍ଏ ପ୍ରମାଣପତ୍ର ପ୍ରଦାନ:** ପାଞ୍ଚଟି ଗ୍ରାମର⁹⁰ ଗ୍ରାମସଭା ଗୁଡ଼ିକ 423.498 ହେକ୍ଟର ଜଙ୍ଗଲ ଜମିର ବ୍ୟବହାର ପରିବର୍ତ୍ତନ ପ୍ରସ୍ତାବକୁ ସର୍ତ୍ତମୂଳକ ସହମତି ପ୍ରଦାନ କରିଥିଲେ । ଦୁଇଟି ଗ୍ରାମ (ଗୋପାଳପୁର ଓ ବାଙ୍କବାହାଲ) ରେ ଥିବା 99.320 ହେକ୍ଟର ଜଙ୍ଗଲ ଜମିର ବ୍ୟବହାର ପରିବର୍ତ୍ତନ କରିବା ନେଇ ସହମତି ହୋଇପାରି ନଥିଲା । ତୁମ୍ଭୁଲିଆ ଗାଁ କ୍ଷେତ୍ରରେ, 99.901 ହେକ୍ଟର ଜମିର ପରିବର୍ତ୍ତନ ପାଇଁ କୌଣସି ସମ୍ମତି ପ୍ରଦାନ କରାଯାଇ ନଥିଲା । କିନ୍ତୁ ଜିଲ୍ଲାପାଳ ଗ୍ରାମସଭାର ମତକୁ ଅଣ ଦେଖା କରି ଜଙ୍ଗଲ ଜମିର ବ୍ୟବହାର ପରିବର୍ତ୍ତନ ପାଇଁ ଏଫଆର୍ଏ ସାର୍ଟିଫିକେଟ ପ୍ରଦାନ କରିଥିଲେ ।

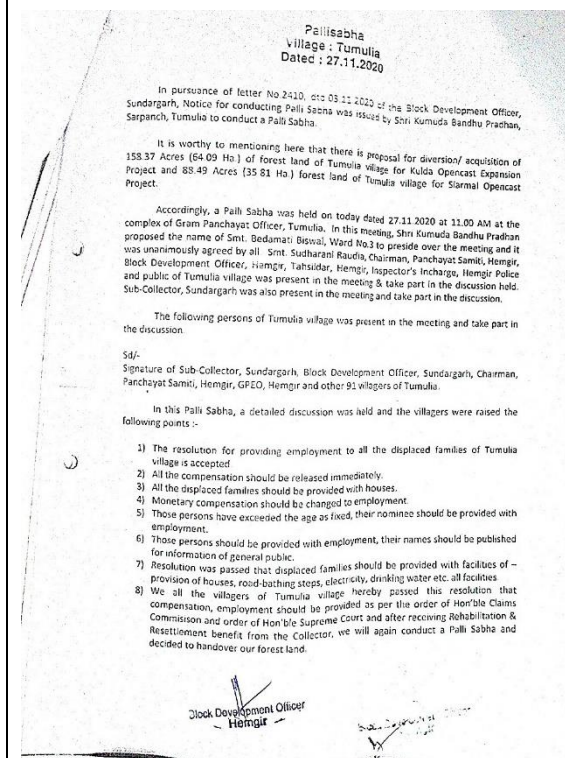
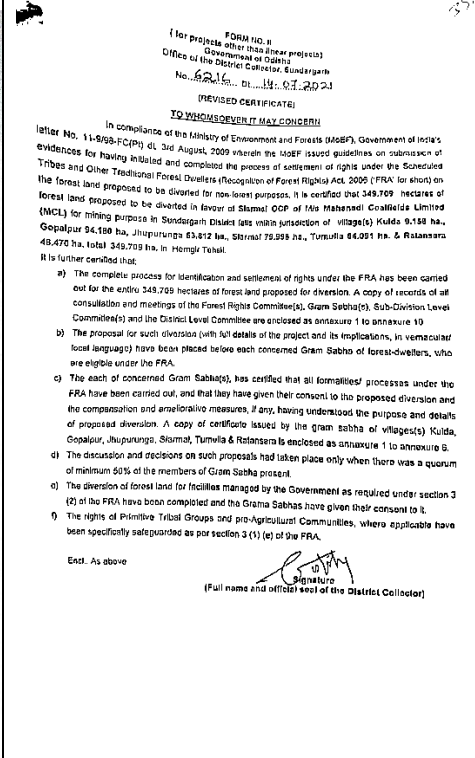
<p>ପ୍ରତିଛବି 7.2: ତୁମ୍ଭୁଲିଆ ଗ୍ରାମର ଗ୍ରାମସଭା କାର୍ଯ୍ୟ</p>	<p>ପ୍ରତିଛବି 7.3: ଜିଲ୍ଲାପାଳଙ୍କ ଦ୍ୱାରା ପ୍ରଦାନ କରାଯାଇଥିବା ଏଫଆର୍ଏ ପ୍ରମାଣପତ୍ର</p>
<p>ଜଙ୍ଗଲ ଜମିର ବ୍ୟବହାର ପରିବର୍ତ୍ତନ କରିବାର ନିଷ୍ପତ୍ତି ନେବାପାଇଁ ତୁମ୍ଭୁଲିଆ ଗାଁ ଆଉ ଏକ ଗ୍ରାମସଭା କରିବା ପାଇଁ ସଂକଳ୍ପ ନେଇଥିଲା ।</p> 	<p>ସୁନ୍ଦରଗଡ଼ ଜିଲ୍ଲାପାଳ ଦେଇଥିବା ଏଫଆର୍ଏ ସାର୍ଟିଫିକେଟରେ ତୁମ୍ଭୁଲିଆ ଗ୍ରାମସଭା ସମ୍ମତି ଦେଇଥିବା ଉଲ୍ଲେଖ ଥିଲା ।</p> 

- ଗ୍ରାମସଭା ବୈଠକ ନକରି ଏଫଆର୍ଏ ପ୍ରଦାନ କରିବା :** ସୁନ୍ଦରଗଡ଼ ଜିଲ୍ଲାର ଲାଲମା (83.240 ହେକ୍ଟର) ଓ ଜାମଜାନି (6.060 ହେକ୍ଟର) ସଂରକ୍ଷିତ ଜଙ୍ଗଲର 89.300 ହେକ୍ଟର ଜମିର ବ୍ୟବହାର ପରିବର୍ତ୍ତନ ନେଇ ଜିଏସ୍/ ପଲ୍ଲୀ ସଭା (ପିଏସ୍) ବୈଠକ ବସି ନଥିଲା । ତେବେ, ଜିଏସ୍/ ପିଏସ୍ ସହମତି ପ୍ରାପ୍ତ ହୋଇଥିବା ଦର୍ଶାଇ ଏଫଆର୍ଏ ସାର୍ଟିଫିକେଟ ପ୍ରଦାନ କରାଯାଇଥିଲା ।

⁹⁰ କୁଲିଦା, ଝୁପୁରୁଙ୍ଗା, ସିରମାଳ, ରତନସରା ଏବଂ ତେଲେନଡିହି

- **ଆବଶ୍ୟକ କୋରମ୍ ବିନା ଜିଏସ୍/ ପିଏସ୍‌ର ସହମତି ପ୍ରାପ୍ତ କରିବା:** କୋରାପୁଟ ଜିଲ୍ଲାର ଦୁଇଟି ଗ୍ରାମ (ପଟାଙ୍ଗି ଏବଂ ସିସାଗୁଡ଼ା) ରେ ଗ୍ରାମସଭା ବୈଠକରେ ଯୋଗଦାନକାରୀଙ୍କ ସଂଖ୍ୟା ଯଥାକ୍ରମେ 18.33 ଏବଂ 20.11 ପ୍ରତିଶତ ଥିଲା ଏବଂ ଗ୍ରାମସଭା ଗୁଡ଼ିକ ଜଙ୍ଗଲ ଜମିକୁ ପରିବର୍ତ୍ତନ କରିବା ପାଇଁ ସମ୍ମତି ପ୍ରଦାନ କରିଥିବା ବିଷୟ କୁହାଯାଇଥିଲା, ଯଦିଓ ଆବଶ୍ୟକ କୋରମ୍ ଅଭାବରୁ ଗ୍ରାମସଭା ଗୁଡ଼ିକର କାର୍ଯ୍ୟାବଳୀ ବୈଧ ନଥିଲା ।

ଏହିପରି, ଏଫ୍‌ଆର୍ ଅଧିନିୟମର ବ୍ୟବସ୍ଥାର ପାଳନକୁ ନିଶ୍ଚିତ ନକରି 1,409.998 ହେକ୍ଟର ଜଙ୍ଗଲ ଜମିର ବ୍ୟବହାର ପରିବର୍ତ୍ତନ ପାଇଁ ଏଫ୍‌ଆର୍ ଏ ସାର୍ଟିଫିକେଟ୍ ଜାରି କରାଯାଇଥିଲା, ଯାହା ଅନିୟମିତ ଥିଲା ।

ଉତ୍ତରରେ, ପ୍ରକୃତ ପ୍ରଶାସକ, ସମନ୍ୱିତ ଆଦିବାସୀ ଉନ୍ନୟନ ସଂସ୍ଥା କୋରାପୁଟ ବ୍ୟକ୍ତ କଲେ (ମାର୍ଚ୍ଚ 2023) ଯେ ଭୋଟରମାନେ ରତ୍ନକାଳିନ କାର୍ଯ୍ୟ ପାଇଁ ବାହାରେ ଥିଲେ, ଯେଉଁଥିପାଇଁ ଆବଶ୍ୟକ କୋରମ୍ ସୁନିଶ୍ଚିତ କରାଯାଇ ପାରିନଥିଲା । ଗ୍ରାମସଭାର ସମ୍ମତି ପାଇଁ ଗ୍ରାମସଭାର ସର୍ବନିମ୍ନ 50 ପ୍ରତିଶତ ସଦସ୍ୟଙ୍କ ଉପସ୍ଥିତି ବାଧ୍ୟତାମୂଳକ ଥିବାରୁ ଏହି ଉତ୍ତର ଯୁକ୍ତିଯୁକ୍ତ ନଥିଲା । ସୁନ୍ଦରଗଡ଼ ଜିଲ୍ଲାପାଳ କୌଣସି ଉତ୍ତର ପ୍ରଦାନ କରିନଥିଲେ ।

ସୁପାରିଶ 7.3: ଗ୍ରାମସଭାର ମତାମତକୁ ଅବମାନନା କରି ଏଫ୍‌ଆର୍ ଏ ସାର୍ଟିଫିକେଟ୍ ପ୍ରଦାନ ପାଇଁ ସଂପୂର୍ଣ୍ଣ ଜିଲ୍ଲାପାଳମାନଙ୍କୁ ଉତ୍ତରଦାୟୀ କରାଯିବା ଉଚିତ୍ ।

ଅଧ୍ୟାୟ ୪

ଜମି ଭୂ-ସଂସ୍କାର

ଅଧ୍ୟାୟ ୪

ଭୂ-ସଂସ୍କାର

ଓଡ଼ିଶା ଭୂସଂସ୍କାର (ଓଏଲଆର) ଆଇନ 1960 ର ଉଦ୍ଦେଶ୍ୟ ହେଉଛି, ଭୂମିହୀନ ପରିବାରମାନଙ୍କ ମଧ୍ୟରେ ଅକ୍ରିମ ବ୍ୟବସ୍ଥା କରିବା ସହିତ ଅନୁସୂଚିତ ଜାତି ଭୂମି ବିକ୍ରୟକୁ ନିୟନ୍ତ୍ରଣ ପାଇଁ ସିଲିଂ ବହିର୍ଭୂତ ଜମିକୁ ଅଧିକାରକୁ ନେଇ ଜମିର ନ୍ୟାୟସଙ୍ଗତ ବିତରଣ କରିବା । ଅତିର୍, ସିଲିଂ ବହିର୍ଭୂତ କ୍ଷେତ୍ର ମାମଲାର ନିଷାରଣର ଅନୁଧ୍ୟାନ କରିଥିଲା ଏବଂ ନିମ୍ନଲିଖିତ ଗୁରୁତ୍ୱପୂର୍ଣ୍ଣ ଅତିର୍ ପର୍ଯ୍ୟବେକ୍ଷଣ ଦେଖାଦେଇଥିଲା:

- ପାଞ୍ଚଟି ନମୁନାକୃତ ଜିଲ୍ଲାରେ 1,220.16 ଏକର ଭୂମିକୁ ନେଇ 50 ଟି ପ୍ରକରଣ ନିଷାରଣ ପାଇଁ ବ୍ୟବସ୍ଥା ଥିଲା । ସେଥିମଧ୍ୟରୁ 4 ଟି ମାମଲା, 1973-74 ରୁ ବିଚାରାଧୀନ ଥିଲା ।
- ସରକାରଙ୍କ ଠାରେ ନିହତ ଥିବା 44,251.943 ଏକର ସାମାଧିକ ଭୂମି ମଧ୍ୟରୁ, 1,462.622 ଏକର ଭୂମିକୁ, ରାଜସ୍ୱ ଓ ପ୍ରାକୃତିକ ବିପର୍ଯ୍ୟୟ ପରିଚ୍ଛନ୍ନା ବିଭାଗ, 2022 ଡିସେମ୍ବର ସୁଦ୍ଧା ନିଜ ଅଧିକାରକୁ ନେଇ ନଥିଲା ।
- ସରକାର 42,789.321 ଏକର ସିଲିଂ ବଳକା ଭୂମିକୁ ନିଜ ଅଧିକାରକୁ ନେଇଥିଲେ । ତନ୍ମଧ୍ୟରୁ 3,460.678 ଏକର ଭୂମି, ଭୂମିହୀନ ପରିବାରକୁ ବ୍ୟବସ୍ଥା କରାଯାଇ ନଥିଲା ।
- ନମୁନାକୃତ 8 ଟି ଉପଜିଲ୍ଲାପାଳଙ୍କ କାର୍ଯ୍ୟାଳୟରେ 2017-22 ମଧ୍ୟରେ ଭୂମି ନିଷାରଣ ପାଇଁ ଅନୁମତି ମାଗିଥିବା ଅନୁସୂଚିତ ଜନଜାତି ଭୂମି ମାଲିକଙ୍କ 2,626 ଟି ଆବେଦନ ମଧ୍ୟରୁ 635 ଟି ଆବେଦନ 2022 ମାର୍ଚ୍ଚ ସୁଦ୍ଧା ବିଚାରାଧୀନ ଥିଲା ।
- ନମୁନାକୃତ 8 ଟି ଉପ ଜିଲ୍ଲାପାଳଙ୍କ କାର୍ଯ୍ୟାଳୟରେ, 2017-22 ମଧ୍ୟରେ, ଅନୁସୂଚିତ ଜାତିର ଭୂମି ପୁନରୁଦ୍ଧାର ପାଇଁ 249 ଟି ମାମଲା ଅନୁଷ୍ଠିତ କରାଯାଇଥିଲା । ତନ୍ମଧ୍ୟରୁ 142 ଟି ପ୍ରକରଣ, 2022 ମାର୍ଚ୍ଚ ସୁଦ୍ଧା ନିଷାରଣ ପାଇଁ ବିଚାରାଧୀନ ଥିଲା ।
- ନମୁନାକୃତ ଛଅଟି ଜିଲ୍ଲାରେ ଚିହ୍ନିତ 21,659 ଚିହ୍ନିତ ଭୂମିହୀନ ପରିବାର ମଧ୍ୟରୁ 898 ଟି ପରିବାର, ବୟସ୍କରା ଯୋଜନାରେ ବାସଗୃହ ଭୂମି ଉପଲବ୍ଧ କରାଯାଇ ନଥିଲା । ତା ଛଡା ଭୂମିହୀନ ପରିବାର ଚିହ୍ନିତ ପାଇଁ 2018ରେ ଶେଷଥର ପାଇଁ ସର୍ବେକ୍ଷଣ କରାଯାଇଥିଲା, ଯଦିଓ ରାଜସ୍ୱ ଓ ପ୍ରାକୃତିକ ବିପର୍ଯ୍ୟୟ ପରିଚ୍ଛନ୍ନା ବିଭାଗର ଆବେଦନ ମତେ, ଏହା ପ୍ରତ୍ୟେକ ଡିନି ମାସରେ କରାଯିବାର ଆବଶ୍ୟକ ଥିଲା । ପ୍ରଧାନମନ୍ତ୍ରୀ ଆବାସ ଯୋଜନା-ଜି ସ୍ତାୟୀ ପ୍ରତୀକ୍ଷା ଚାଲିଗଲେ 7,462 ଭୂମିହୀନ ପରିବାର ଥିବା ସତ୍ତ୍ୱେ, ହୋଇ ନଥିଲା ।

ଏହି କ୍ରମ ପାଇଁ (i) କୃଷକମାନଙ୍କୁ ଉତ୍ତମ ଅଧିକାର ପ୍ରଦାନ କରିବା, (ii) ଭୂମିର ସମାନ ବ୍ୟବସ୍ଥା ଦ୍ୱାରା, ଖାଦ୍ୟର ଉତ୍ପାଦନରେ ବୃଦ୍ଧିକୁ ସୁନିଶ୍ଚିତ କରିବା ଏବଂ (iii) ଅନୁସୂଚିତ ଜାତି/ ଅନୁସୂଚିତ ଜନଜାତି ଜନସଂଖ୍ୟାର ସମ୍ପୂର୍ଣ୍ଣ ଅଧିକାର ସୁରକ୍ଷିତ କରିବାକୁ, ରାଜ୍ୟ ସରକାର ଓଡ଼ିଶା ଭୂ-ସଂସ୍କାର (ଓଏଲଆର) ଆଇନ 1960 ପ୍ରଣୟନ କରିଥିଲେ । ଏହି ଆଇନରେ ଅନୁସୂଚିତ ଜନଜାତି ଭୂମିର ବିକ୍ରୟ ନିୟନ୍ତ୍ରଣ ଏବଂ ଅନ୍ୟାନ୍ୟ ସହିତ ସିଲିଂ ବଳକା ଭୂମିର ବ୍ୟବସ୍ଥା ଉପରେ ବ୍ୟବସ୍ଥା ରହିଛି ।

ଓଡ଼ିଶା ଭୂସଂସ୍କାର ଆଇନ 1960ର , ଧାରା 37 A ଅନୁଯାୟୀ, 5 ଜଣ ସଦସ୍ୟ ବିଶିଷ୍ଟ ପରିବାର ଅଧିକାରୀଙ୍କ ଦ୍ୱାରା 10 ମାନକ ଏକର⁹¹ ଭୂମିକୁ ଅଧିକ କିମ୍ବା 5 ଜଣରୁ ଅଧିକ ସଦସ୍ୟ ବିଶିଷ୍ଟ ପରିବାର ଅଧିକାରୀଙ୍କ ଦ୍ୱାରା 18 ମାନକ ଏକର⁹² ଭୂମିକୁ ଅଧିକ ଭୂମିକୁ ସିଲିଂ ବଳକା କ୍ଷେତ୍ର ଭାବେ ବିବେଚନା କରାଯାଏ । ସିଲିଂ ବଳକା କ୍ଷେତ୍ର ଚିହ୍ନଟ ହେବାପରେ, ଅଧିକୃତ ରାଜସ୍ୱ ଅଧିକାରୀ ଅର୍ଥାତ୍ ସଂପୃକ୍ତ ତହସିଲଦାର ଏକ ପ୍ରକରଣ ଅନୁଷ୍ଠିତ କରିବେ ଓ ଉପଯୁକ୍ତ ପରୀକ୍ଷା ପରେ ଏହାର ନିଷ୍ପତ୍ତି କରିବେ । ଯଦି ସାମାଜିକ କ୍ଷେତ୍ର ଥାଏ ତାହା ପ୍ରକାଶ କରିବେ ଓ ସରକାରଙ୍କ ଠାରେ ନିହିତ କରିବେ ଓ ଅଧିକ ଭୂମି ପାର୍ସଲଗୁଡ଼ିକୁ ନିଜ ଅଧିକାରକୁ ନେବେ । ଓଏଲଆର ଅଧିକାରୀଙ୍କ ଦ୍ୱାରା 51 ଅନୁସାରେ ସରକାରଙ୍କ ଠାରେ ନିହିତ ବଳକା ଭୂମିର 70 ପ୍ରତିଶତ ଭୂମିକୁ ସଂପୃକ୍ତ ଗ୍ରାମରେ ସେମାନଙ୍କ ଜନସଂଖ୍ୟା ଅନୁପାତରେ ଏସ୍ଟି କିମ୍ବା ଏସ୍ସି ସମନ୍ୱିତ ଭୂମିହାନ ବ୍ୟକ୍ତିଙ୍କ ମଧ୍ୟରେ ବନ୍ଦୋବସ୍ତ କରାଯିବ । ଅବଶିଷ୍ଟ ଭୂମି ଅନ୍ୟ ବର୍ଗର ଭୂମିହାନ ଲୋକମାନଙ୍କ ଠାରେ ବନ୍ଦୋବସ୍ତ କରାଯିବ ଯାହାକି ଚାର୍ଟ 8.1 ରେ ଦର୍ଶାଯାଇଛି ।

ଚାର୍ଟ 8.1: ସିଲିଂ ବଳକା ଜମିର ଚିହ୍ନଟ ଏବଂ ବଣ୍ଟନ ପ୍ରକ୍ରିୟା

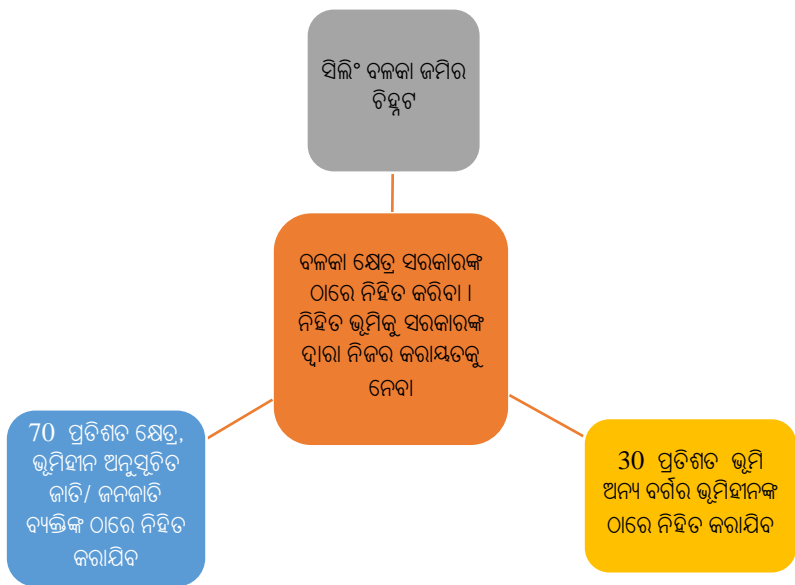

ଅତିରାଜ୍ୟ ନମୁନାକୃତ 5 ଟି ଜିଲ୍ଲାର ସିଲିଂ ବଳକା ଭୂମି ଚିହ୍ନଟ ଓ ତାହା ଅଧିକାରକୁ ନେବା ମାମଲା ସହିତ ଅଧିକାରକୁ ନେଇଥିବା ଏବଂ ବଣ୍ଟନ ହୋଇଥିବା କ୍ଷେତ୍ରର ମଧ୍ୟ ଯାଞ୍ଚ କରିଥିଲା । (କୋରାପୁଟ ଜିଲ୍ଲାପାଳ ସିଲିଂ ବଳକା ଜମିର ନିହିତ ଏବଂ ବଣ୍ଟନ ସମ୍ବନ୍ଧରେ ସୂଚନା ପ୍ରଦାନ କରିନଥିଲେ) ।

8.1 ସିଲିଂ ବଳକା ଜମି ମାମଲା ଗୁଡ଼ିକର ନିଷ୍ପତ୍ତି

ଛଅଟି⁹³ ନମୁନାକୃତ ଜିଲ୍ଲାରୁ, 5 ଟିରେ ଅନୁଷ୍ଠିତ, ନିଷ୍ପତ୍ତି ଓ ନିଷ୍ପତ୍ତି ପାଇଁ ବିଚାରାଧୀନ ଥିବା ଏବଂ ବିଚାରାଧୀନ ମାମଲାଗୁଡ଼ିକରେ ସଂପୃକ୍ତ କ୍ଷେତ୍ର **ସାରଣୀ 8.1** ରେ ସାରଣୀଭୁକ୍ତ କରାଯାଇଛି ।

⁹¹ ‘ମାନକ ଏକର’ ର ଅର୍ଥ ଏକ ଏକର ପ୍ରଥମ ଶ୍ରେଣୀର (ଜଳସେଚିତ ଭୂମି ଯେଉଁଥିରେ ଗୋଟିଏ ବର୍ଷରେ ଦୁଇ କିମ୍ବା ତଦୁର୍ଦ୍ଧ୍ୱ ଶସ୍ୟ ଚାଷ କରାଯାଇ ପାରିବ), ଦ୍ୱିତୀୟ ଶ୍ରେଣୀର ଦେହ ଏକର ଭୂମି (ଜଳ ସେଚନ ଭୂମି ଯେଉଁଥିରେ ଗୋଟିଏ ରୁ ଅଧିକ ଶସ୍ୟ ଚାଷ ହୋଇପାରିବ ନାହିଁ), ତୃତୀୟ ଶ୍ରେଣୀର 3 ଏକର ଭୂମି (ବିନା ଜଳସେଚିତ ଭୂମି, ଯେଉଁଥିରେ ଗୋଟିଏ ବର୍ଷରେ ଧାନ ଚାଷ କରାଯାଇ ପାରିବ) କିମ୍ବା ଚତୁର୍ଥ ଶ୍ରେଣୀର ସାତେ ଚାରି ଏକର ଭୂମି (ଅନ୍ୟ ଯେକୌଣସି ଭୂମି)

⁹² ପାଞ୍ଚ ଜଣରୁ ଅଧିକ ପ୍ରତ୍ୟେକ ସଦସ୍ୟଙ୍କ ପାଇଁ ଦୁଇ ମାନକ ଏକର ବୃଦ୍ଧି କରାଯିବ । ତେବେ ସିଲିଂ କ୍ଷେତ୍ରଫଳ 18 ମାନକ ଏକର ରୁ ଅଧିକ ହେବ ନାହିଁ

⁹³ କୋରାପୁଟ ଜିଲ୍ଲାପାଳ ସିଲିଂ ବଳକା ମାମଲାଗୁଡ଼ିକର ଗଠନ ଏବଂ ନିଷ୍ପତ୍ତି ଉପରେ ସୂଚନା ପ୍ରଦାନ କରିନଥିଲେ

ସାରଣୀ ୪.1: ସିଲିଂ ବଳକା କ୍ଷେତ୍ର ମାମଲା ଗୁଡ଼ିକର ବିଚାରାଧୀନତା

ଜିଲ୍ଲା	ଅନୁକ୍ଷିତ ହୋଇଥିବା ମାମଲାଗୁଡ଼ିକର ସଂଖ୍ୟା	ନିଷ୍କାରିତ ହୋଇଥିବା ମାମଲାଗୁଡ଼ିକର ସଂଖ୍ୟା	ନିଷ୍କାରଣ ପାଇଁ ବିଚାରାଧୀନ ମାମଲାଗୁଡ଼ିକର ସଂଖ୍ୟା	ବିଚାରାଧୀନ ମାମଲାଗୁଡ଼ିକର ଗୁଡ଼ିକର ସଂପୂର୍ଣ୍ଣ କ୍ଷେତ୍ରଫଳ
କଳାହାଣ୍ଡି	5,448	5,414	34	449.39
କେନ୍ଦୁଝର	1,522	1,519	3	269.57
ମୟୂରଭଞ୍ଜ	1,035	1,031	4	305.47
ନବରଙ୍ଗପୁର	850	843	7	130.01
ସୁନ୍ଦରଗଡ଼	2,717	2,715	2	65.72
ମୋଟ	11,572	11,522	50	1,220.16

(ଉତ୍ସ: ନମୁନାକୃତ ଜିଲ୍ଲାପାଳ ଓ ଚହସିଲଦାରଙ୍କ କାର୍ଯ୍ୟାଳୟର ରେକର୍ଡ)

ନମୁନାକୃତ ଜିଲ୍ଲାର ଚହସିଲଦାରମାନେ ଆୟ/ ସମ୍ପତ୍ତି ଅନୁଯାୟୀ ମାମଲା ଗୁଡ଼ିକର ବିଚାରାଧୀନ ଉପରେ ତଥ୍ୟ ସଂରକ୍ଷଣ କରି ନଥିଲେ । ତେବେ, ଅତିବ୍ ଲକ୍ଷ୍ୟ କଲା ଯେ ବିଚାରାଧୀନ ମାମଲା ଗୁଡ଼ିକରୁ ଚାରୋଟି ମାମଲା, 1973-74 ରୁ ବିଚାରାଧୀନ⁹⁴ ଅଛି ।

ଏହାର ଉତ୍ତରରେ, ସୁନ୍ଦରଗଡ଼ ଓ କଳାହାଣ୍ଡି ଜିଲ୍ଲାପାଳ, ବିଚାରାଧୀନ ଥିବା ମାମଲା ଗୁଡ଼ିକର ନିଷ୍କାରଣ ପାଇଁ ପରକ୍ଷେପ ନିଆଯିବ ବୋଲି ପ୍ରତିଶ୍ରୁତି ଦେଇଥିଲେ । ମୟୂରଭଞ୍ଜ, କେନ୍ଦୁଝର ଏବଂ ନବରଙ୍ଗପୁର ଜିଲ୍ଲାପାଳଙ୍କ ପ୍ରତିକ୍ରିୟା (ଅକ୍ଟୋବର 2023 ସୁଦ୍ଧା) ମିଳି ନଥିଲା ।

8.2 ସିଲିଂ ବଳକା ଜମିର ଅଧିକାରକୁ ନେବା ଓ ବ୍ୟୟ

ନମୁନାକୃତ ପାଞ୍ଚଟି ଜିଲ୍ଲାରେ 44,251.943 ଏକର ବଳକା ଭୂମି, ସରକାରଙ୍କ ଠାରେ ନିହିତ ରହିଥିଲା । ସେଥିମଧ୍ୟରୁ ରାଜସ୍ୱ ଓ ପ୍ରାକୃତିକ ବିପର୍ଯ୍ୟୟ ପରିଚାଳନା ବିଭାଗ 42,789.321 ଏକର (96.69 ପ୍ରତିଶତ) ଭୂମିକୁ ନିଜ ଅଧିକାରକୁ ନେଇଥିବା ବେଳେ 1,462.622 ଏକର (3.31 ପ୍ରତିଶତ) ଭୂମିକୁ ଛାଡ଼ି ଦେଇଥିଲେ, ଯାହା ନିଜ ଅଧିକାରକୁ ନେଇ ନଥିଲେ । ଅଧିକାରରେ ଥିବା 42,789.321 ଏକର ଭୂମି ମଧ୍ୟରୁ ମାର୍ଚ୍ଚ 2022 ସୁଦ୍ଧା, 39,328.643 ଏକର (91 ପ୍ରତିଶତ) ଭୂମି 30,487 ଜଣ ଭୂମିହୀନ ବ୍ୟକ୍ତିଙ୍କୁ⁹⁵ ବ୍ୟୟ କରାଯାଇଥିଲା ଏବଂ ଡିସେମ୍ବର 2022 ସୁଦ୍ଧା 3,460.678 ଏକର ଭୂମି ସରକାରଙ୍କ ପାଖରେ ପଡ଼ି ରହିଥିଲା । ଅନ୍ୟ ପକ୍ଷରେ, ଓଡ଼ିଶା ସରକାରଙ୍କ ପଞ୍ଚାୟତିରାଜ ଓ ପାନୀୟ ଜଳ ବିଭାଗଙ୍କ ପକ୍ଷରୁ ଦିଆଯାଇଥିବା ତଥ୍ୟ (ଅଗଷ୍ଟ 2021) ଅନୁଯାୟୀ, ନମୁନାକୃତ ପାଞ୍ଚଟି ଜିଲ୍ଲାରେ, 7,462 ଭୂମିହୀନ ପରିବାରଙ୍କୁ, ସେମାନଙ୍କ ନାମରେ ଭୂମି ନଥିବାରୁ ପ୍ରଧାନମନ୍ତ୍ରୀ ଆବାସ ଯୋଜନା-ଗ୍ରାମୀଣ ଆବାସୀୟ ସହାୟତା ପାଇଁ ସ୍ତ୍ରୀମାନଙ୍କ ପ୍ରତୀକ୍ଷା ଚାଲିକାରେ ଅନ୍ତର୍ଭୁକ୍ତ କରାଯାଇଥିଲା । ବିଭିନ୍ନ ବର୍ଗର ଭୂମିହୀନ ବ୍ୟକ୍ତିମାନଙ୍କ ମଧ୍ୟରେ ବ୍ୟୟ ଯାଇଥିବା ଭୂମି ଭାଗକୁ **ଟାବ୍ଲ 8.2** ରେ ଦର୍ଶାଯାଇଛି ।

⁹⁴ ସୁନ୍ଦରଗଡ଼: 2 ଏବଂ ନବରଙ୍ଗପୁର: 2

⁹⁵ ଏସ୍ଡି: 14,584, ଏସ୍ସି: 7,706 ଏବଂ ଅନ୍ୟାନ୍ୟ ବର୍ଗ: 8,197

ଚାର୍ଟ 8.2: ବିଭିନ୍ନ ବର୍ଗ ମଧ୍ୟରେ ସିଲିଂ ବଳକା ଭୂମିର ବଣ୍ଟନ

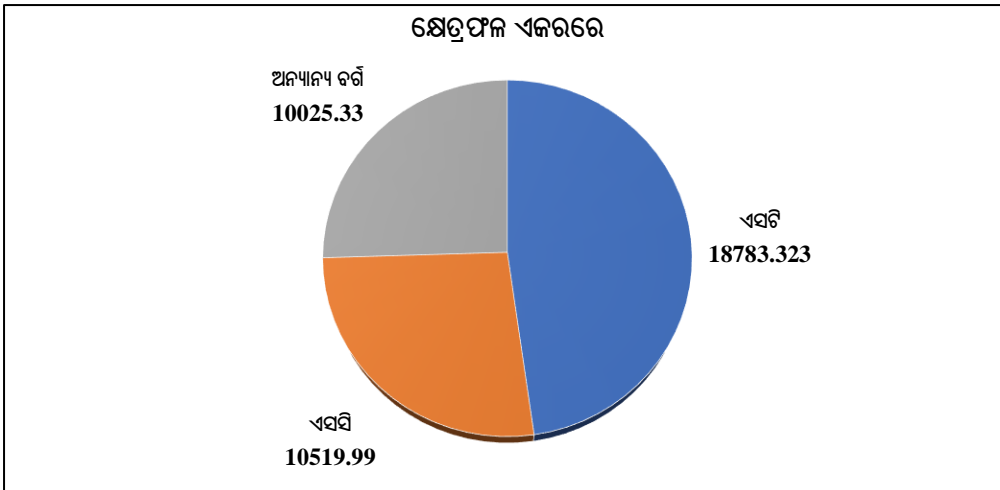

8.2.1 1,462.622 ଏକର ସିଲିଂ ବଳକା ଭୂମିକୁ ନିଜ କରାଯତକୁ ନିମେଷ

ଓଡ଼ିଶା ଭୂ-ସଂସ୍କାର ଅଧିନିୟମ 1960 ର ଧାରା 45- A ଅନୁଯାୟୀ, ବଳକା ଭୂମିକୁ ନିଜ କରାଯତରେ ରଖିଥିବା ବ୍ୟକ୍ତିମାନେ, ଏହି ଭୂମି ସରକାରଙ୍କ ଠାରେ ନିହିତ ହେବା ବିଧିର ପନ୍ଦର ଦିନ ମଧ୍ୟରେ ରାଜସ୍ୱ ଅଧିକାରୀଙ୍କୁ ହସ୍ତାନ୍ତର କରିବା କଥା । ଯଦି ଉକ୍ତ ବିଧିରେ ଏହି ଭୂମିରେ କୌଣସି ଶସ୍ୟ ଥାଏ, ତେବେ ସେହି ଶସ୍ୟ ଅମଳ କରିବାର ପନ୍ଦର ଦିନ ମଧ୍ୟରେ ଭୂମିକୁ ଅଧିକାରକୁ ନିଆଯିବ ।

ଅତିବ୍ ଅବଲୋକନ କଲା ଯେ ପାଞ୍ଚଟି ନମୁନାକୃତ ଜିଲ୍ଲାରେ 1,462.622 ଏକର ବଳକା ଭୂମି ସରକାରଙ୍କ ଠାରେ ନିହିତ ଥିବା ସତ୍ତ୍ୱେ, ଏହାକୁ ଅଧିକାରକୁ ନିଆଯାଇ ନଥିଲା । ଏ ସମ୍ପର୍କରେ ଅଭିଲେଖରେ ରେକର୍ଡରେ ଉଲ୍ଲେଖ ଥିବା କାରଣଗୁଡ଼ିକ **ସାରଣୀ 8.2** ରେ ଦର୍ଶାଯାଇଛି:

ସାରଣୀ 8.2: ନିହିତ ସିଲିଂ ବଳକା ଭୂମିର ଅଧିକାରକୁ ନିମେଷର କାରଣଗୁଡ଼ିକ

କାରଣଗୁଡ଼ିକ	କ୍ଷେତ୍ରଫଳ ଏକରରେ
ମଜଦୁମାନଙ୍କ ଅବକି ଥିବା	1,345.30
ବୈଧତା ସ୍ଥାନାନ୍ତର	15.68
ଅନ୍ୟାନ୍ୟ କାରଣ	94.532
କାରଣ ରେକର୍ଡରେ ନାହିଁ	7.11
ମୋଟ	1,462.622

(ଉତ୍ସ: ନମୁନାକୃତ ଜିଲ୍ଲାପାଳ ଓ ଉପଜିଲ୍ଲାପାଳଙ୍କ କାର୍ଯ୍ୟାଳୟର ରେକର୍ଡ)

'ବୈଧତା ସ୍ଥାନାନ୍ତର' ର ଅର୍ଥ ରେକର୍ଡରେ ନଥିଲା । ଉପଜିଲ୍ଲାପାଳଙ୍କ କାର୍ଯ୍ୟାଳୟର ଅଧିକାରୀମାନେ 'ଅନ୍ୟାନ୍ୟ କାରଣ' ଅଧୀନରେ ଉଲ୍ଲେଖ ଥିବା ମାମଲା ଗୁଡ଼ିକର ବିଚାରାଧୀନତାର କାରଣ ମଧ୍ୟ ବ୍ୟାଖ୍ୟା କରିପାରି ନଥିଲେ ।

8.2.2 3,460.678 ଏକର ସିଲିଂ ବଳକା ଭୂମିର ବଣ୍ଟନ ନହେବା

ଅତିବ୍ ପାଞ୍ଚଟି ନମୁନାକୃତ ଜିଲ୍ଲାରେ ଅବଲୋକନ କଲା ଯେ ସରକାରଙ୍କ ଠାରେ ନିହିତ ଥିବା 3,460.678 ଏକର ସିଲିଂ ବଳକା ଭୂମିକୁ ଯୋଗ୍ୟ ପରିବାରକୁ ବଣ୍ଟନ କରାଯାଇ ନଥିଲା । ଡିସେମ୍ବର 2022 ସୁଦ୍ଧା ଜିଲ୍ଲା ଅନୁଯାୟୀ ଅଧିକାର କରାଯାଇଥିବା ଓ ବଣ୍ଟନ କରାଯାଇଥିବା ଭୂମି **ସାରଣୀ 8.3** ରେ ଦର୍ଶାଯାଇଛି ।

ସାରଣୀ 8.3: ଜିଲ୍ଲା ଅନୁଯାୟୀ ସିଲିଂ ବଳକା ଭୂମିର ବ୍ୟବହାର ନହେବା ସ୍ଥିତି

ଜିଲ୍ଲା	ଅଧିକାର କରାଯାଇଥିବା କ୍ଷେତ୍ରଫଳ (ଏକରରେ)	ବ୍ୟବହାର କ୍ଷେତ୍ରଫଳ (ଏକରରେ)	ଅବଶିଷ୍ଟ ସରକାରଙ୍କ ପାଖରେ (ଏକରରେ)
କଳାହାଣ୍ଡି	25,372.66	23,842.58	1,530.08
କେନ୍ଦୁଝର	1,419.015	1,306.945	112.07
ମୟୂରଭଞ୍ଜ	4,059.19	2,841.37	1,217.82
ନବରଙ୍ଗପୁର	2,880.356	2,832.368	47.988
ସୁନ୍ଦରଗଡ଼	9,058.10	8,505.38	552.72
ମୋଟ	42,789.321	39,328.643	3,460.678

(ଉତ୍ସ: ନମୁନାକୃତ ଜିଲ୍ଲାପାଳ ଓ ତହସିଲଦାରଙ୍କ କାର୍ଯ୍ୟାଳୟର ରେକର୍ଡ)

ଅତିରିକ୍ତ ଅବଲୋକନ କଲା ଯେ:

- ସରକାରଙ୍କ ଦ୍ୱାରା ସେପ୍ଟେମ୍ବର 2019 ରେ ମୟୂରଭଞ୍ଜ ଜିଲ୍ଲାର ବାରିପଦା ତହସିଲରେ 900.7 ଏକର ସିଲିଂ ବଳକା ଭୂମିକୁ ନିଜ ଅଧିକାରକୁ ନିଆଯାଇଥିଲା । ତେବେ, ଉକ୍ତ ଭୂମିକୁ ଯୋଗ୍ୟ ଭୂମିହୀନ ପରିବାର ମଧ୍ୟରେ ବ୍ୟବହାର କରାଯାଇ ନଥିଲା ।
- 204.482 ଏକର⁹⁶ ଭୂମି ବ୍ୟବହାର କରାଯାଇନଥିଲା, ଯାହାର କାରଣ ବିସ୍ତୃତ ସଠିକ କାରଣ ବିନା ଅନ୍ୟାନ୍ୟ ବିବିଧ କାରଣ ବୋଲି ଉଲ୍ଲେଖ କରାଯାଇଥିଲା ।
- ସରକାରଙ୍କ ପାଖରେ ଥିବା ଅବଶିଷ୍ଟ ଭୂମିର ବ୍ୟବହାର ହୋଇନଥିଲା ଏବଂ ତା ପାଇଁ କୌଣସି କାରଣ ରେକର୍ଡରେ ନଥିଲା ।

8.2.3 ଆବଶ୍ୟକ ସିଲିଂ ବଳକା ଭୂମିର ଆରଖିଆର ଉପରେ ସୀମା ନିର୍ଦ୍ଧାରଣ ଓ ପଞ୍ଚା ସଂଶୋଧନ ନ କରିବା

ସିଲିଂ ବଳକା ଭୂମିର ବ୍ୟବହାର ପରେ, ଯେଉଁ ବ୍ୟକ୍ତି/ ପରିବାରକୁ ଭୂମି ବ୍ୟବହାର କରାଯାଇଥିଲା, ସେମାନଙ୍କ ନାମରେ ଦର୍ଶାଇବା ପାଇଁ, ଆରଖିଆର ପଞ୍ଚା ସଂଶୋଧନ ଓ ସୀମା ନିର୍ଦ୍ଧାରଣ କରିବାର ଥିଲା । ଏ ସମ୍ପର୍କରେ ଅତିରିକ୍ତ ଅବଲୋକନ କଲା ଯେ:

- ନମୁନାକୃତ ତିନିଟି ଜିଲ୍ଲାରେ 2,818.24 ଏକର⁹⁷ ସିଲିଂ ବଳକା ଭୂମିକୁ ଯେଉଁ ବ୍ୟକ୍ତି/ ପରିବାରକୁ ଆବ୍ୟକ୍ତ କରାଯାଇଥିଲା, ସେମାନଙ୍କ ସମ୍ପର୍କରେ ଆରଖିଆର ସଂଶୋଧନ କରାଯାଇ ନଥିଲା ।
- ସୁନ୍ଦରଗଡ଼ ତହସିଲରେ 1977 ରୁ 1983 ମଧ୍ୟରେ 16.64 ଏକର⁹⁸ ସିଲିଂ ବଳକା ଭୂମି ବ୍ୟବହାର କରାଯାଇଥିଲା, କିନ୍ତୁ ବ୍ୟବହାର କରାଯାଇଥିବା ପରିବାରଙ୍କ ସମ୍ପର୍କରେ ଆରଖିଆର ସଂଶୋଧନ କରାଯାଇ ନଥିଲା ଏବଂ ସେହି ଭୂମି “ବ୍ୟବହାରହୀନ” ଯଥା-ଅର୍ଥାତ୍ ସିଲିଂ ବଳକା ଭୂମି ବର୍ଗରେ ରହିଗଲା । ଆବଶ୍ୟକ କରାଯାଇଥିବା ପରିବାରଙ୍କ ନାମରେ ଆରଖିଆର ନଥିବାରୁ, ତହସିଲଦାର ସେହି ଜମି ସରକାରଙ୍କ ନିକଟରେ ରଖିଥିଲେ (ସେପ୍ଟେମ୍ବର 2020) । ତେଣୁ, ପଞ୍ଚା ସଂଶୋଧନ ନହେବା ଯୋଗୁଁ, ଯେଉଁ ଭୂମି, ଭୂମିହୀନ ଲୋକମାନଙ୍କୁ ବ୍ୟବହାର କରାଯାଇଥିଲା, ସରକାରଙ୍କ ପାଖକୁ ଫେରି ଆସିଥିଲା ।
- କେନ୍ଦୁଝର ଜିଲ୍ଲାପାଳଙ୍କ ଦ୍ୱାରା ପ୍ରଦତ୍ତ ସୂଚନା ଅନୁଯାୟୀ, ଚମ୍ପୁଆ ତହସିଲରେ ବ୍ୟବହାର ହୋଇଥିବା ସମସ୍ତ ସିଲିଂ ବଳକା ଭୂମିର ପଞ୍ଚା ସଂଶୋଧନ କରାଯାଇଥିଲା । ତେବେ, ଅତିରିକ୍ତ ଅବଲୋକନ କଲା ଯେ ପାର୍ବତୀପୁର ଓ ସିଙ୍ଗମଲୁନି (ଅଧିକାରୀ ଝୁଝୁରା ତହସିଲରେ ଆସୁଛି) ଗ୍ରାମର ଚାରି ଜଣ (ଅନୁସୂଚିତ ଜନଜାତି-3 ଓ ଅନୁସୂଚିତ ଜାତି-1) ଭୂମିହୀନଙ୍କ ବ୍ୟକ୍ତିକୁ ଦିଆଯାଇଥିବା 5.60 ଏକର ଭୂମିର

⁹⁶ ସୁନ୍ଦରଗଡ଼: 69.20 ଏକର, କେନ୍ଦୁଝର: 95.71 ଏକର, ମୟୂରଭଞ୍ଜ: 25 ଏକର ଏବଂ ନବରଙ୍ଗପୁର: 14.572 ଏକର
⁹⁷ କଳାହାଣ୍ଡି: 1,358.61 ଏକର, ମୟୂରଭଞ୍ଜ: 536.67 ଏକର ଏବଂ ସୁନ୍ଦରଗଡ଼: 922.96 ଏକର
⁹⁸ ଗ୍ରାମ ବିବିଧତା: 6.26 ଏକର ଏବଂ ଗ୍ରାମ ଧରଣମାନ: 10.38 ଏକର

ଆରଓଆର୍ ସଂଗଠାୟନ କରାଯାଇ ନଥିଲା । ଆରଓଆର୍ ଗୁଡ଼ିକ ସିଲିଂ ବଳକା ଭୂମିଧାରୀଙ୍କ⁹⁹ ନାମରେ (5.19 ଏକର) ଉଲ୍ଲେଖ ଅଛି ଏବଂ ସିଲିଂ ବଳକା ଭୂମିଧାରୀଙ୍କ ଦ୍ୱାରା 1992 ଓ 2005 ମସିହା ମଧ୍ୟରେ ସେମାନଙ୍କୁ ହସ୍ତାନ୍ତରିତ ହୋଇଥିବା ଅନ୍ୟ ଦୁଇ ଜଣ ବ୍ୟକ୍ତିଙ୍କ ନାମରେ (0.41 ଏକର) ଥିଲା ।

- 1,736.61 ଏକର (ଜଳାହାଣ୍ଡି:1437.61 ଏକର, ମୟୂରଭଞ୍ଜ: 205.08 ଏକର, ସୁନ୍ଦରଗଡ଼: 93.92 ଏକର) ସିଲିଂ ବଳକା ଭୂମିର ସାମା ନିର୍ଦ୍ଧାରଣ କରାଯାଇ ନଥିଲା, ଯଦିଓ, ଉକ୍ତ ଭୂମି, ଭୂମିହାନ ପରିବାରଙ୍କ ମଧ୍ୟରେ ବଣ୍ଟନ କରାଯାଇଥିଲା ।

ସୁପାରିଶ 8.1: ସିଲିଂ ବହିଭୂତ ଜମି ଅଭିଆର ପାଇଁ ଆରମ୍ଭ କରାଯାଇଥିବା ମାମଲାଗୁଡ଼ିକ ଯଥା ଶୀଘ୍ର ସମାଧାନ କରାଯିବା ଉଚିତ୍ । ସରକାର, ସିଲିଂ ବଳକା ଜମିକୁ ନିଜ ଅଭିଆରକୁ ନିଅନ୍ତୁ ଏବଂ ଯୋଗ୍ୟ ଜନସାଧାରଣଙ୍କ ମଧ୍ୟରେ ଯଥାଶୀଘ୍ର ଆବେଦନକୁ ସୁନିଶ୍ଚିତ କରନ୍ତୁ ।

8.3 ଅନୁସୂଚିତ ଜାତି ଭୂମିର ପୁନରୁଦ୍ଧାର

ଓଡ଼ିଶା ଭୂସଂସ୍କାର ଆଇନ୍ 1960 ର ଧାରା 22 ଓ 23 ଅନୁଯାୟୀ ଅନୁସୂଚିତ ଜାତି ସମ୍ବନ୍ଧିତ ଯେକୌଣସି ଭୂମି ହସ୍ତାନ୍ତର ନିଷ୍ପନ୍ନ ବୋଲି ମାନ୍ୟ ହେବ, ଯଦି ଏହା ଅନୁସୂଚିତ ଜାତିର ଲୋକଙ୍କ ସମକ୍ଷରେ ନ ଥିବ କିମ୍ବା ଜଣେ ରାଜସ୍ୱ ଅଧିକାରୀଙ୍କ ଲିଖିତ ପୂର୍ବ ଅନୁମୋଦନ ସହିତ ଅଣ ଅନୁସୂଚିତ ଜାତିର ଲୋକଙ୍କ ସମକ୍ଷରେ ହସ୍ତାନ୍ତର କରାଯାଇଥିବ ।

ଓଡ଼ିଶା ଭୂସଂସ୍କାର ଅଧିନିୟମ, 1960 ଧାରା 23 ଅନୁଯାୟୀ ଯେତେବେଳେ ଜଣେ ବ୍ୟକ୍ତି, ବଳପୂର୍ବକ ବା ଅନ୍ୟ ଉପାୟରେ, ଅନୁସୂଚିତ ଜାତି ବ୍ୟକ୍ତିର ଭୂମିକୁ ଅବୈଧ ଅଧିକାର କରିବାର ଜଣା ପଡ଼ିବ, ରାଜସ୍ୱ ଅଧିକାରୀ ଉକ୍ତ ବ୍ୟକ୍ତିକୁ ଅବୈଧ ଅଧିକାର ଉଚ୍ଛେଦ କରିବା ପାଇଁ ନିର୍ଦ୍ଦେଶ ଦେଇ ପାରିବେ ଓ ଉକ୍ତ ପ୍ରଜା¹⁰⁰ ରଇତ କିମ୍ବା ତାଙ୍କର ଉତ୍ତରାଧିକାରୀକୁ ସମ୍ପୂର୍ଣ୍ଣ ପୁନରୁଦ୍ଧାର କରିବେ । ରାଜସ୍ୱ ଓ ପ୍ରାକୃତିକ ବିପର୍ଯ୍ୟୟ ପରିଚ୍ଛେଦନା ବିଭାଗ ନିର୍ଦ୍ଦେଶ (ଜାନୁଆରୀ 2021) ଦେଇଥିଲେ ଯେ ସମସ୍ତ ଜିଲ୍ଲାପାଳ ଓ ଉପ ଜିଲ୍ଲାପାଳ, ଓଏଲଆର୍ ଅଧିନିୟମ 1960 ଅଧୀନରେ ଧାରା 23 ଓ 23 A ଅଧୀନରେ ପଞ୍ଜିକୃତ ହୋଇଥିବା ମାମଲାଗୁଡ଼ିକର, ଯଦି କୌଣସି ବୈଧାନିକ କାରଣ ନ ଥାଏ, ଏହି ପ୍ରକରଣଗୁଡ଼ିକ ଅନୁଷ୍ଠିତ ହେବାର 12 ମାସ ମଧ୍ୟରେ ନିଶ୍ଚିତ ଭାବରେ ନିଷ୍କାରଣ କରିବେ ।

8.3.1 ଅନୁସୂଚିତ ଜାତି ଭୂମି ଚିକିତ୍ସା ଅନୁମତି ସଂପର୍କିତ ମାମଲା ଗୁଡ଼ିକର ନିଷ୍କାରଣରେ ବିଳମ୍ବ

ନମୁନାକୃତ 8ଟି ଉପ ଜିଲ୍ଲାପାଳଙ୍କ ରେକର୍ଡ ଅନୁଧ୍ୟାନରୁ ଜଣାପଡ଼ିଲା ଯେ ଆର୍ଥିକ ବର୍ଷ 2017-18 ରୁ 2021-22 ମଧ୍ୟରେ ଅନୁସୂଚିତ ଜାତି ବ୍ୟକ୍ତିର ଭୂମି, ବିକ୍ରୟ ପାଇଁ ଅନୁମତି ଚାହୁଁଥିବା 2,626ଟି ଆବେଦନ ନିଷ୍କାରଣ ପାଇଁ ଉପଲବ୍ଧ ଥିଲା । ଏଥିମଧ୍ୟରୁ, ମାର୍ଚ୍ଚ 2022 ସୁଦ୍ଧା, 1,991ଟି ମାମଲା ନିଷ୍କାରିତ ହୋଇଥିଲା । ଅବଶିଷ୍ଟ 635ଟି ମାମଲା ବିଚାରାଧୀନ ରହିଥିଲା । ଯାହା **ସାରଣୀ 8.4** ରେ ସବିଶେଷ ବର୍ଣ୍ଣନା କରାଯାଇଛି ।

ସାରଣୀ 8.4: ଉପଜିଲ୍ଲାପାଳ କାର୍ଯ୍ୟାଳୟ ଅନୁଯାୟୀ ବିଚାରାଧୀନ ମାମଲା

ଉପଜିଲ୍ଲାପାଳ କାର୍ଯ୍ୟାଳୟ	ମାମଲା ସଂଖ୍ୟା				
	ବନ୍ଦୋବସ୍ତ ପାଇଁ ଉପଲବ୍ଧ	ନିଷ୍କାରିତ	ମାର୍ଚ୍ଚ 2022 ସୁଦ୍ଧା ବିଚାର	ଅତିର୍ତ୍ତ ନମୁନା ଯାଞ୍ଚ	ବିଚାରାଧୀନତାର ଅବଧି (ମାସରେ)
ବାର୍ଦ୍ଧିପଦା	170	145	25	0	-
ଭବାନୀପାଟଣା	1,772	1,392	380	10	5 ରୁ 38
ଚମ୍ପୁଆ	55	43	12	12	4 ରୁ 26
କହିପଦା	67	42	25	20	3 ରୁ 51
କୋରାପୁଟ	192	144	48	10	18 ରୁ 34

⁹⁹ ପ୍ରକୃତ ଭୂମିର ମାଲିକ, ସିଲିଂ ବଳକା ଭୂମି ଯାହାଠାରୁ ସରକାରଙ୍କ ଠାରେ ନିହିତ ହୋଇଥିଲା

¹⁰⁰ ଜଣେ ବ୍ୟକ୍ତି, ଯିଏ ତାଙ୍କ କରିବା ଉଦ୍ଦେଶ୍ୟରେ ଭୂମି ରଖିବା ପାଇଁ ଅଧିକାର ଗ୍ରହଣ କରିଛି

ଉପଜିଲ୍ଲାପାଳ କାର୍ଯ୍ୟାଳୟ	ମାମଲା ସଂଖ୍ୟା				
	ବନ୍ଦୋବସ୍ତ ପାଇଁ ଉପଲବ୍ଧ	ନିଷ୍କାରିତ	ମାର୍ଚ୍ଚ 2022 ସୁଦ୍ଧା ବିଚାର	ଅତିର୍ଦ୍ଧ ନମୁନା ଯାଞ୍ଚ	ବିଚାରାଧୀନତାର ଅବଧି (ମାସରେ)
ନବରଙ୍ଗପୁର	148	48	100	10	24 ରୁ 51
ପାନପୋଷ	45	42	3	0	-
ସୁନ୍ଦରଗଡ଼	177	135	42	10	6 ରୁ 33
ମୋଟ	2,626	1,991	635	72	

(ଉତ୍ସ: ନମୁନାକୃତ ଉପଜିଲ୍ଲାପାଳ ଓ ତହସିଲଦାରଙ୍କ କାର୍ଯ୍ୟାଳୟର ରେକର୍ଡ)

ନମୁନାକୃତ ଛଅଟି ଉପଜିଲ୍ଲାପାଳ¹⁰¹ କାର୍ଯ୍ୟାଳୟର 72 ଟି ମାମଲାକୁ ଅତିର୍ଦ୍ଧ ପରୀକ୍ଷା କରିଥିଲା ଓ ଲକ୍ଷ୍ୟ କଲା ଯେ:

- ସଂପୂର୍ଣ୍ଣ ତହସିଲଦାର ଓ ଅନ୍ୟ କାର୍ଯ୍ୟ ନିର୍ବାହୀଙ୍କ ଠାରୁ ଆବଶ୍ୟକୀୟ ବିବରଣୀ ପ୍ରାପ୍ତ ହୋଇଥିବା ସତ୍ତ୍ୱେ, 10ଟି ବିଚାରାଧୀନ ମାମଲା 5 ଜଣ ଉପ ଜିଲ୍ଲାପାଳମାନେ¹⁰² ନିଷ୍କାରିତ କରିନଥିଲେ ।
- ଛଅ ଜଣ ଉପ-ଜିଲ୍ଲାପାଳଙ୍କ¹⁰³ ଠାରେ ବିଚାରାଧୀନ ଅବଶିଷ୍ଟ 62ଟି ମାମଲା ସମ୍ବନ୍ଧରେ, ସଂପୂର୍ଣ୍ଣ ତହସିଲଦାର ଓ କାର୍ଯ୍ୟ ନିର୍ବାହୀଙ୍କ ଠାରୁ ବିବରଣୀ ପ୍ରାପ୍ତ ହୋଇନଥିଲା ।
- ଚିକିତ୍ସା, ନିଜ ପିଲାଙ୍କ ବିବାହ, ଆଇନଗତ ଆବଶ୍ୟକତା, ଘର ନିର୍ମାଣ ଆଦି ବିଭିନ୍ନ ଉଦ୍ଦେଶ୍ୟ ପାଇଁ ଭୂମି ବିକ୍ରି କରିବାକୁ ସଂପୂର୍ଣ୍ଣ ଆବେଦନକାରୀ ଅନୁମତି ମାଗିଥିଲେ । ଏଭଳି ବାଧ୍ୟ ବାଧକତା ଥିବା ସତ୍ତ୍ୱେ 3 ମାସରୁ 51 ମାସର ଅବଧି ପର୍ଯ୍ୟନ୍ତ ଏହି ମାମଲା ଗୁଡ଼ିକର ନିଷ୍କାରିତ ହୋଇପାରି ନଥିଲା ।

ମାମଲା ଗୁଡ଼ିକର ନିଷ୍କାରିତ ହେବାରେ ବିଳମ୍ବ ଯୋଗୁଁ ଅନୁସୂଚିତ ଜାତିର ଆବେଦନକାରୀ ଏହି ଅଧିନିୟମରେ ପ୍ରଦତ୍ତ ଧାର୍ଯ୍ୟ ସୁବିଧା ପାଇବାରୁ ବଞ୍ଚିତ ହୋଇଥିଲେ ।

8.3.2 ଅନୁସୂଚିତ ଜାତି ବ୍ୟକ୍ତିଙ୍କ ଭୂମି ପୁନରୁଦ୍ଧାର ପାଇଁ ଅନୁଷ୍ଠିତ ହୋଇଥିବା ମାମଲା ଗୁଡ଼ିକର ବିଚାରାଧୀନତା

ମାର୍ଚ୍ଚ 2022 ସୁଦ୍ଧା, ନମୁନାକୃତ ଆଠଟି ଉପଜିଲ୍ଲାପାଳଙ୍କ କାର୍ଯ୍ୟାଳୟରେ ଅନୁସୂଚିତ ଜାତିର ବ୍ୟକ୍ତିଙ୍କ ସମ୍ବନ୍ଧିତ ଭୂମିର ପୁନରୁଦ୍ଧାର ପାଇଁ ଅନୁଷ୍ଠିତ ହୋଇଥିବା, ମାମଲା ଗୁଡ଼ିକର ସ୍ଥିତି ସହିତ ସେଗୁଡ଼ିକର ନିଷ୍କାରିତ ଏବଂ ବିଚାରାଧୀନତା ସାରଣୀ 8.5 ରେ ଦର୍ଶାଯାଇଛି ।

ସାରଣୀ 8.5: ଜିଲ୍ଲା ଅନୁଯାୟୀ ମାମଲା ଗୁଡ଼ିକର ଅନୁଷ୍ଠାନ ନିଷ୍କାରିତ ଓ ବିଚାରାଧୀନତାର ସ୍ଥିତି

ଉପଜିଲ୍ଲାପାଳ	ଅନୁସୂଚିତ ଜାତିର ବ୍ୟକ୍ତିଙ୍କ ଭୂମିର ପୁନରୁଦ୍ଧାର ମାମଲା ଗୁଡ଼ିକର ସଂଖ୍ୟା		
	ଅନୁଷ୍ଠିତ	ନିଷ୍କାରିତ	ମାର୍ଚ୍ଚ 2022 ସୁଦ୍ଧା ବିଚାରାଧୀନ
ବାରପଦା	53	36	17
ଭବାନୀପାଟଣା	49	16	33
ଚମ୍ପୁଆ	48	42	6
କଞ୍ଚିପଦା	7	4	3
କୋରାପୁଟ	15	0	15
ନବରଙ୍ଗପୁର	21	0	21
ପାନପୋଷ	11	4	7
ସୁନ୍ଦରଗଡ଼	45	5	40
ମୋଟ	249	107	142

(ଉତ୍ସ: ନମୁନାକୃତ ଉପଜିଲ୍ଲାପାଳ ଓ ତହସିଲଦାରଙ୍କ କାର୍ଯ୍ୟାଳୟର ରେକର୍ଡ)

¹⁰¹ ସୁନ୍ଦରଗଡ଼: 10; କଞ୍ଚିପଦା: 20; କୋରାପୁଟ: 10; ଚମ୍ପୁଆ: 12; ଭବାନୀପାଟଣା: 10; ନବରଙ୍ଗପୁର: 10

¹⁰² ଭବାନୀପାଟଣା:03, ଚମ୍ପୁଆ: 02, କଞ୍ଚିପଦା: 01; କୋରାପୁଟ:03; ସୁନ୍ଦରଗଡ଼: 01

¹⁰³ ଭବାନୀପାଟଣା:07; ଚମ୍ପୁଆ: 10; କଞ୍ଚିପଦା: 19; କୋରାପୁଟ:07; ନବରଙ୍ଗପୁର:10; ସୁନ୍ଦରଗଡ଼: 09

ଅତିର୍ 72 ଟି ବିରାଧାନ ମାମଲା¹⁰⁴ ଗୁଡ଼ିକର ରେକର୍ଡ ପରୀକ୍ଷା କରିଥିଲା ଓ ନିମ୍ନୋକ୍ତ ବିଷୟ ଅବଲୋକନ କରିଥିଲା:

- ଜୁନ୍ 2003 ରୁ ନଭେମ୍ବର 2021 ମଧ୍ୟରେ, ନମୁନାକୃତ ଛଅଟି ଉପଜିଲ୍ଲାପାଳଙ୍କ କାର୍ଯ୍ୟାଳୟରେ ଅନୁଷ୍ଠିତ ହୋଇଥିବା 21 ଟି ମାମଲାରେ, ଉପଜିଲ୍ଲାପାଳମାନେ ତଦନ୍ତ ବିବରଣୀ ଦେବାକୁ ତହସିଲଦାର ମାନଙ୍କୁ କହି ନଥିଲେ ।
- 35 ଟି ମାମଲାରେ ଏହି ବିବରଣୀ ପ୍ରଦାନ ପାଇଁ ନିର୍ଦ୍ଦେଶର ତାରିଖ ଠାରୁ ଦେବାର 4 ରୁ 90 ମାସ ବିତି ଯାଇଥିଲେ ମଧ୍ୟ, ତହସିଲଦାରମାନେ ତଦନ୍ତ ବିବରଣୀ ପ୍ରଦାନ କରିନଥିଲେ ।
- ଅତିର୍ ଅବଶିଷ୍ଟ 16 ଟି ମାମଲାର ଯାଞ୍ଚ କଲା, ଯେଉଁଠାରେ ତହସିଲଦାରମାନଙ୍କ ଦ୍ଵାରା ବିବରଣୀ ପ୍ରଦାନ (ଅଗଷ୍ଟ 2017 ରୁ ଅଗଷ୍ଟ 2022) କରାଯାଇଥିବା ସତ୍ତ୍ୱେ, ଉପଜିଲ୍ଲାପାଳଙ୍କ ଦ୍ଵାରା ମାମଲା ଗୁଡ଼ିକର ନିଆରଣ ହୋଇନଥିଲା । ତହସିଲଦାରମାନେ ପ୍ରଦାନ କରିଥିବା 16 ମାମଲାକୁ ଅତିର୍ ପରୀକ୍ଷା କରିଥିଲା ଏବଂ ଦେଖିବାକୁ ପାଇଲା ଯେ ପାଞ୍ଚଟି ମାମଲାରେ ଅନୁସୂଚିତ ଜାତିର ବ୍ୟକ୍ତିଙ୍କ 3.70 ଏକର ଭୂମି ଅନଧିକୃତ ଭାବେ ଦଖଲ କରାଯାଇଥିବାର ତହସିଲଦାରମାନେ ଦର୍ଶାଇଥିଲେ । ଏକ ଉଦାହରଣ ନିମ୍ନରେ ଦର୍ଶାଗଲା:

ମାମଲା ଅଧ୍ୟୟନ: 8.1

କୋରାପୁଟ ଉପଜିଲ୍ଲାପାଳଙ୍କ କାର୍ଯ୍ୟାଳୟରେ ଅନୁଷ୍ଠିତ ହୋଇଥିବା ମାମଲା ସଂଖ୍ୟା 03/15 ରେ ଅଭିଯୋଗକାରୀ (ଜଣେ ଅନୁସୂଚିତ ଜାତିର ବ୍ୟକ୍ତି) ତାଙ୍କର ତିନି ଏକର ଭୂମିକୁ¹⁰⁵ ଏକ ସରକାରୀ କାର୍ଯ୍ୟାଳୟ ଅର୍ଥାତ୍ ସହକାରୀ ଶଲ୍ୟ, ପଶୁ ଚିକିତ୍ସା, ନନ୍ଦପୁର ଦ୍ଵାରା ଅନଧିକୃତ ଅଧିକାର କରାଯାଇଥିବାର ଆରୋପ କରି ଏକ ଅଭିଯୋଗ ଦାୟର (ଅକ୍ଟୋବର 2015) କରିଥିଲେ । ନନ୍ଦପୁର ତହସିଲଦାର ତାଙ୍କ ବିବରଣୀରେ ଦର୍ଶାଇଛନ୍ତି (ଅଗଷ୍ଟ 2017), ଯେ ଉକ୍ତ ଭୂମି ଅଭିଯୋଗକାରୀଙ୍କ ନାମରେ ଅଭିଲଖିତ ଥିଲା, କିନ୍ତୁ ବ୍ଲକ୍ ପଶୁ ଚିକିତ୍ସା ବିଭାଗ 1.70 ଏକର ଭୂମିରେ କର୍ମଚାରୀ ନିବାସ ଏବଂ ରାଷ୍ଟ୍ର ସହିତ ଔଷଧାଳୟ ନିର୍ମାଣ କରିଥିଲେ ଏବଂ ଅବଶିଷ୍ଟ 1.30 ଏକର ଜମି ବିନା କୌଣସି ନିର୍ମାଣରେ ନିଜ ଅଧିକାରରେ ଥିଲା । ଏହା ମଧ୍ୟ ବିବରଣୀରେ ଦିଆଯାଇଥିଲା ଯେ ସମସ୍ତ ତିନି ଏକର ଜମିର ଅଭିଲଖିତ ପ୍ରଜା ଦ୍ଵାରା 1960 ରେ ଏକ ଅଣପଞ୍ଜିକୃତ ଦାନପତ୍ର ମାଧ୍ୟମରେ ଯୋଗ୍ୟ ଅଧିକାରୀଙ୍କ ବିନା ବୈଧ ଅନୁମତିରେ ଦାନ କରିଥିଲେ ଏବଂ ଦାନ କରାଯାଇଥିବା ଭୂମି ପରିବର୍ତ୍ତେ ଭୂମି ମାଲିକଙ୍କୁ କ୍ଷତିପୂରଣ ପ୍ରଦାନ କରିବାର କୌଣସି ଉଲ୍ଲେଖ ନଥିଲା । ତହସିଲଦାରଙ୍କର ଏହି ବିବରଣୀ ସତ୍ତ୍ୱେ, ପ୍ରାୟ ପାଞ୍ଚ ବର୍ଷ ବିତିଯାଇଥିଲେ ମଧ୍ୟ ଉପଜିଲ୍ଲାପାଳ ପିଟିସନ୍ ଉପରେ କୌଣସି କାର୍ଯ୍ୟାନୁଷ୍ଠାନ ଗ୍ରହଣ କରିନଥିଲେ ।

8.3.3 ତେଲିଭରା ଓ୍ଵାରେଣ୍ଟ୍ ସତ୍ତ୍ୱେ, ଅନୁସୂଚିତ ଜାତିର ଜମି ପୁନରୁଦ୍ଧାର ନକରିବା

ଦୁଇ ଜିଲ୍ଲାରେ (ମୟୂରଭଞ୍ଜ ଓ କେନ୍ଦୁଝର) ମାର୍ଚ୍ଚ 2002 ସୁଦ୍ଧା 107.533 ଏକର ଭୂମିକୁ ନେଇ 265 ଟି ତେଲିଭରା ଓ୍ଵାରେଣ୍ଟ୍ କାର୍ଯ୍ୟକାରୀ ପାଇଁ ବିରାଧାନ ଥିଲା । 2.343 ଏକର ଭୂମି ସମ୍ବନ୍ଧିତ 12 ଟି ବିରାଧାନ ଓ୍ଵାରେଣ୍ଟ୍‌କୁ ଅତିର୍ ନମୁନା ଯାଞ୍ଚ କରିଥିଲା ଓ ଅବଲୋକନ କଲା ଯେ ତହସିଲଦାରଙ୍କ ଦ୍ଵାରା ସେଗୁଡ଼ିକ କାର୍ଯ୍ୟକାରୀ କରିବା ପାଇଁ ତିନି ରୁ ସାତ ବର୍ଷ ପର୍ଯ୍ୟନ୍ତ ବିରାଧାନ ଥିଲା । ଉପଜିଲ୍ଲାପାଳମାନେ ଏହି ଓ୍ଵାରେଣ୍ଟ୍ କାର୍ଯ୍ୟକାରୀ କରିବା ପାଇଁ ପଦକ୍ଷେପ ନେଇନଥିଲେ । ଏହା ଯୋଗୁଁ ଅନୁସୂଚିତ ଜାତି ଭୂମି ମାଲିକମାନେ ସେମାନଙ୍କ ଭୂମିରୁ ବଞ୍ଚିତ ହୋଇ ରହିଥିଲେ ।

¹⁰⁴ ବାରିପଦା: 17; ସୁନ୍ଦରଗଡ଼: 7; କଞ୍ଚିପଦା: 3; କୋରାପୁଟ: 10; ବଞ୍ଜୁଆ: 6; ଭବାନୀପାଟଣା: 12; ନବରଙ୍ଗପୁର: 10; ପାନପୋଷ: 7

¹⁰⁵ ଗ୍ରାମ ନନ୍ଦପୁର, ଖାତା ସଂଖ୍ୟା. 13, ପୂର୍ବ ସଂଖ୍ୟା. 108, ନନ୍ଦପୁର ତହସିଲ ଅଧିକାରୀ

8.4 ‘ବସୁନ୍ଧରା’ ଯୋଜନା ଅଧିନରେ ବାସହୀନ ପରିବାରକୁ ବାସଗୃହ ଭୂମି ବଣ୍ଟନ

ରାଜସ୍ୱ ଓ ପ୍ରାକୃତିକ ବିପର୍ଯ୍ୟୟ ପରିଚାଳନା ବିଭାଗ “ବସୁନ୍ଧରା” ନାମରେ ଏକ ପ୍ରମୁଖ କାର୍ଯ୍ୟକ୍ରମ ଆରମ୍ଭ କରିଥିଲେ (1974-75), ଯାହାର ଉଦ୍ଦେଶ୍ୟ ଥିଲା ରାଜ୍ୟର ଗ୍ରାମାଞ୍ଚଳରେ ଯୋଗ୍ୟ ବାସହୀନ ଲୋକଙ୍କୁ¹⁰⁶ 0.04 ଏକର ପର୍ଯ୍ୟନ୍ତ ବାସଗୃହ ପାଇଁ ସରକାରୀ ଭୂମି ବିନା ଶୁଳ୍କରେ ପ୍ରଦାନ କରିବା । ଏହି ବିଭାଗ (ଡିସେମ୍ବର 2017) ସ୍ୱସ୍ତ୍ୱ କରିଛି ଯେ ବାସଗୃହ ଆବେଦନ ଏକ ନିରନ୍ତର ପ୍ରକ୍ରିୟା ହେବ । କାରଣ ଜନ ସଂଖ୍ୟା ବୃଦ୍ଧି ପାଇବା ସହିତ ପରିବାର ଗୁଡ଼ିକ ଭାଗ ହୋଇ ଯାଉଛନ୍ତି । ବ୍ୟକ୍ତିମାନେ ବିବାହ କରୁଛନ୍ତି ଓ ନୂତନ ପରିବାର ସ୍ଥାପନ କରୁଛନ୍ତି । ଏହି ବିଭାଗ ମଧ୍ୟ ନିର୍ଦ୍ଦେଶ ଦେଇଛି ଯେ ଅଭିଳାଷୀ ପରିବାରମାନଙ୍କ ଠାରୁ ଆବେଦନ ଆହ୍ୱାନ କରାଯାଇ ଯୋଗ୍ୟ ପରିବାରଙ୍କୁ ବାସଗୃହ ପାଇଁ ଭୂମି ସବୁ ଚୈତନୀୟ ଭାବରେ ଯୋଗାଇ ଦିଆଯିବ ଏବଂ ଘରଡ଼ିହସ୍ତାନ ପରିବାରଙ୍କ ତାଲିକା ଅଦ୍ୟତନ କରାଯିବ ।

8.4.1 ବାସଗୃହ ଜମି ନଥିବା ପରିବାର ଚିହ୍ନଟ ପାଇଁ ନିୟମିତ ପର୍ଯ୍ୟବେକ୍ଷଣ ନକରିବା

ବାସହୀନ ପରିବାର ଚିହ୍ନଟ ପାଇଁ ଶେଷ ପର୍ଯ୍ୟବେକ୍ଷଣ 2018 ରେ କରାଯାଇଥିଲା, ଯଦିଓ ରାଜସ୍ୱ ଓ ପ୍ରାକୃତିକ ବିପର୍ଯ୍ୟୟ ପରିଚାଳନା ବିଭାଗ ନିର୍ଦ୍ଦେଶ ଅନୁଯାୟୀ ପ୍ରତ୍ୟେକ ଚୈତନୀୟକରେ ଏହା କରିବାର ଥିଲା । ଏହି ପରିପ୍ରେକ୍ଷାରେ ଅତିବ୍ ଅବଲୋକନା କଲା ଯେ:

- ସମ୍ପୂର୍ଣ୍ଣ ରାଜସ୍ୱ ନାରିକଙ୍କ ସହିତ ଅତିବ୍ ଦ୍ୱାରା ମିଳିତ ହିତାଧିକାରୀ ପର୍ଯ୍ୟବେକ୍ଷଣ (ସେପ୍ଟେମ୍ବର 2022 ରୁ ଜାନୁଆରୀ 2023) ସମୟରେ, ତିନିଟି ତହସିଲରେ ଚାରିଟି ଗ୍ରାମର, 78 ଟି ପରିବାର¹⁰⁷ ସୂଚନା ଦେଲେ ଯେ ସେମାନେ ବାସହୀନ ଥିଲେ ଓ ଦୀର୍ଘ ସମୟ ଧରି ସରକାରୀ ଭୂମିରେ ରହୁଛନ୍ତି । ସେମାନେ ବାସଗୃହ ଜମି ଆବେଦନ ପାଇଁ ଆବେଦନ କରିଥିଲେ । କିନ୍ତୁ, ସେମାନଙ୍କୁ କୌଣସି ଭୂମି ଯୋଗାଇ ଦିଆଯାଇ ନଥିଲା (ଡିସେମ୍ବର 2022 ସୁଦ୍ଧା) ।
- ପଞ୍ଚାୟତିରାଜ ଓ ପାନାୟ ଜଳ ବିଭାଗର ତଥ୍ୟ ଅନୁସାରେ, ଫେବୃଆରୀ 2021 ସୁଦ୍ଧା ରାଜ୍ୟରେ 46,949 ଭୂମିହୀନ ପରିବାର, ଯେଉଁମାନେ ପ୍ରଧାନମନ୍ତ୍ରୀ ଆବାସ ଯୋଜନା (ଗ୍ରାମାଣ)ରେ ଘର ମଞ୍ଜୁର ପାଇଁ ସ୍ଥାୟୀ ପ୍ରତୀକ୍ଷା ତାଲିକାରେ ଥିଲେ । ନମୁନାକୃତ ଛଅଟି ଜିଲ୍ଲାରେ ସ୍ଥାୟୀ ପ୍ରତୀକ୍ଷା ତାଲିକା (ପିଡବ୍ଲୁଏଲ୍) ଅନ୍ତର୍ଭୁକ୍ତ ଭୂମିହୀନ ପରିବାରଙ୍କ ସଂଖ୍ୟା 7,462 ଥିଲା, ଯାହା ସାରଣୀ 8.6 ରେ ଦର୍ଶାଯାଇଛି ।

ସାରଣୀ 8.6: ପିଡବ୍ଲୁଏଲ୍ରେ ଅନ୍ତର୍ଭୁକ୍ତ ଭୂମିହୀନ ପରିବାରଙ୍କର ନମୁନା ଜିଲ୍ଲା ଅନୁଯାୟୀ ସ୍ଥିତି

ଜିଲ୍ଲା	ପିଡବ୍ଲୁଏଲ୍ରେ ଅନ୍ତର୍ଭୁକ୍ତ ଭୂମିହୀନ ପରିବାର ସଂଖ୍ୟା
କଳାହାଣ୍ଡି	533
କୋରାପୁଟ	0
କେନ୍ଦୁଝର	842
ମୟୂରଭଞ୍ଜ	4,988
ନବରଙ୍ଗପୁର	813
ସୁନ୍ଦରଗଡ଼	286
ମୋଟ	7,462

(ଉତ୍ସ: ପଞ୍ଚାୟତିରାଜ ଏବଂ ପାନାୟ ଜଳ ବିଭାଗର ରେକର୍ଡ)

ଅତିବ୍ ଲକ୍ଷ୍ୟ କଲା ଯେ, ଯଦିଓ ବସୁନ୍ଧରା ଯୋଜନା 1974-75 ମସିହାରୁ କାର୍ଯ୍ୟକାରୀ ହୋଇ ଆସୁଥିଲା, ସମୟ ସମୟରେ ଭୂମିହୀନ ପରିବାରଙ୍କ ଚିହ୍ନଟ ସୁନିଶ୍ଚିତ କରାଯାଇ ନଥିଲା, ଯାହା ଯୋଗୁଁ ଏହା ଭୂମିହୀନ ପରିବାରମାନଙ୍କୁ ପ୍ରଧାନମନ୍ତ୍ରୀ ଆବାସ ଯୋଜନା ଆର୍ଥିକ ସହାୟତାରେ ବାସଗୃହ ଜମି ଯୋଗାଇ ଦିଆଯାଇ ନଥିଲା

¹⁰⁶ ଯେଉଁ ପରିବାରଙ୍କ ପାଖରେ ଅନ୍ୟ କୌଣସି ପ୍ରକାର ଭୂମି ନାହିଁ ଏବଂ ସେଥିରେ ସେ ବ୍ୟକ୍ତିର ଉତ୍ତରାଧିକାରୀ ମଧ୍ୟ ଅନ୍ତର୍ଭୁକ୍ତ ଏବଂ ଯେଉଁମାନଙ୍କର ବାର୍ଷିକ ଆୟ ସରକାରଙ୍କ ଦ୍ୱାରା ସମୟକ୍ରମେ ନିର୍ଦ୍ଧାରିତ ପରିମାଣରୁ ଅଧିକ ନୁହେଁ

¹⁰⁷ ସନ୍ଦରଗଡ଼ ତହସିଲ ଅଧିନସ୍ଥ କୁନ୍ଦକେଲା ଓ ଦେଉଳି ଗ୍ରାମ: 38 ଟି ପରିବାର; କୋରାପୁଟ ତହସିଲ ଅଧିନସ୍ଥ ଲାଖପୁଟ ଗ୍ରାମ: 37 ଟି ପରିବାର; ବିଶ୍ୱା ତହସିଲ ଅଧିନସ୍ଥ ଜରେଇକେଲା ଗ୍ରାମ: 03 ଟି ପରିବାର

ଯାହାଦ୍ୱାରା ସେମାନେ ନିଜର ଏକକ ବାସଗୃହ ନିର୍ମାଣ ପାଇଁ ସକ୍ଷମ ହୋଇଥାନ୍ତେ । ‘ସମସ୍ତଙ୍କ ପାଇଁ ଆବାସ’ ଅଭିଯାନ ଲକ୍ଷ୍ୟ ପ୍ରାପ୍ତି କରିବାରେ ସଂପୂର୍ଣ୍ଣ କର୍ତ୍ତୃପକ୍ଷଙ୍କର ଉଦାସୀନତାର ନିଦର୍ଶନ ଥିଲା ।

ତେଣୁ, ନିୟମିତ ସର୍ବେକ୍ଷଣ ନ ହେବା ଯୋଗୁଁ ଯୋଗ୍ୟ ହିତାଧିକାରୀମାନେ ବସୁନ୍ଦରା ଯୋଜନାରେ ବାସଗୃହ ଭୂମି ପାଇବାରୁ ବଞ୍ଚିତ ହୋଇଥିଲେ ।

ଉତ୍ତରରେ, ସୁନ୍ଦରଗଡ଼ ଜିଲ୍ଲାପାଳ ଏବଂ ବଡ଼ବିଲ, ବିଶ୍ରା, ଚମ୍ପୁଆ, କୋରାପୁଟ ଓ ସୁନ୍ଦରଗଡ଼ ତହସିଲଦାରମାନେ ପ୍ରତିଶ୍ରୁତି ଦେଇଥିଲେ ଯେ ବାସହାନ ପରିବାର ମାନଙ୍କର ଚିହ୍ନଟ ପାଇଁ ନିୟମିତ ସର୍ବେକ୍ଷଣ ପାଇଁ ପଦକ୍ଷେପ ନିଆଯିବ ।

8.4.2 ବାସହାନ ପରିବାରଙ୍କୁ ବାସଗୃହ ଭୂମି ଆବେଦନ

ମାର୍ଚ୍ଚ 2022 ସୁଦ୍ଧା ଛଅଟି ନମୁନାକୃତ ଜିଲ୍ଲାରେ ବାସହାନ ବ୍ୟକ୍ତିଙ୍କ ଚିହ୍ନଟ ଏବଂ ବାସଗୃହ ଭୂମି ଆବେଦନ କାର୍ଯ୍ୟର ପ୍ରଗତି ସାରଣୀ 8.7 ରେ ଦିଆଯାଇଛି ।

ସାରଣୀ 8.7: ଯୋଗାଇ ଦିଆଯାଇଥିବା ବାସଗୃହ ଭୂମିର ନମୁନା ଜିଲ୍ଲାଦ୍ୱୟାୟା ସ୍ଥିତି

ଜିଲ୍ଲାର ନାମ	ଚିହ୍ନଟ ହୋଇଥିବା ପରିବାର ସଂଖ୍ୟା	ବାସଗୃହ ଭୂମି ଯୋଗାଇ ଦିଆଯାଇଥିବା ପରିବାର ସଂଖ୍ୟା	ବାସଗୃହ ଭୂମି ଯୋଗାଇ ଦିଆଯାଇ ନଥିବା ପରିବାର ସଂଖ୍ୟା	ବାସଗୃହ ଭୂମି ଯୋଗାଇ ଦିଆଯାଇ ନଥିବା ପରିବାର ସଂଖ୍ୟା ପ୍ରତିଶତ
କଳାହାଣ୍ଡି	3,777	3,777	0	0
କେନ୍ଦୁଝର	2,165	2,000	165	7.62
କୋରାପୁଟ	5,150	4,736	414	8.00
ମୟୂରଭଞ୍ଜ	1,335	1,263	72	5.39
ନବରଙ୍ଗପୁର	5,354	5,354	0	0
ସୁନ୍ଦରଗଡ଼	3,878	3,631	247	6.37
ମୋଟ	21,659	20,761	898	4.15

(ଉତ୍ସ: ପଞ୍ଚାୟତି ରାଜ ଏବଂ ପାନୀୟ ଜଳ ବିଭାଗର ରେକର୍ଡ)

ସାରଣୀ 8.7 ରୁ ଦେଖାଯାଇପାରେ ଯେ କେବଳ ଦୁଇଟି ଜିଲ୍ଲା ଯଥା, କଳାହାଣ୍ଡି ଓ ନବରଙ୍ଗପୁରରେ ଚିହ୍ନଟ ହୋଇଥିବା ବାସଗୃହହାନ ସମସ୍ତ ପରିବାରମାନଙ୍କୁ ବାସଗୃହ ଭୂମି ଯୋଗାଇ ଦିଆଯାଇଥିଲା । ଅନ୍ୟ ଜିଲ୍ଲା ଗୁଡ଼ିକରେ 5.39 ରୁ 8 ପ୍ରତିଶତ ଚିହ୍ନଟ ପରିବାରମାନଙ୍କୁ ବାସଗୃହ ଭୂମି ଯୋଗାଇ ଦେବାକୁ ବାକି ଥିଲା ।

ଅତିବ୍ ଲକ୍ଷ୍ୟ କଲା ଯେ କୋରାପୁଟ ଜିଲ୍ଲାର ପାଞ୍ଚ ଜଣ ତହସିଲଦାର, ସରକାରୀ ଭୂମି ଉପଲବ୍ଧ ନଥିବା ଦର୍ଶାଇ 414 ଜଣ ଯୋଗ୍ୟ ବାସଗୃହହାନ ବ୍ୟକ୍ତିଙ୍କୁ ପ୍ରତ୍ୟାଖ୍ୟାନ କରିଥିଲେ । ଅଧିକ ଅନୁଧ୍ୟାନରୁ ଜଣାପଡ଼ିଲା ଯେ, ଆର୍ଡିଏମ୍ ବିଭାଗ, କୋରାପୁଟ ଜିଲ୍ଲାପାଳଙ୍କୁ, ବାସଗୃହହାନ ପରିବାରଙ୍କୁ ବାସଗୃହ ଭୂମି ଯୋଗାଇଦେବାକୁ ଘରୋଇ ଭୂମି କିଣିବା ପାଇଁ 26.52 ଲକ୍ଷ ଟଙ୍କା ପ୍ରଦାନ କରିଥିଲେ (ନଭେମ୍ବର 2013) । ଜିଲ୍ଲାପାଳ ଏହି ପାଣ୍ଟିକୁ 202 ଜଣ ପରିବାରଙ୍କୁ ବାସଗୃହ ଭୂମି ଯୋଗାଇ ଦେବାକୁ ନାରାୟଣ ପାଟଣା ତହସିଲଦାରଙ୍କୁ ଘରୋଇ ଭୂମି କିଣିବା ପାଇଁ ଦେଇଥିଲେ । ତେବେ ତହସିଲଦାର ଉକ୍ତ ପାଣ୍ଟିକୁ 2020 ମସିହାରେ ଫେରାଇ ଦେଇଥିଲେ । ଏହି ଅର୍ଥ ପରିମାଣ ଫେରାଇ ଦେବାର କାରଣ ସମାକ୍ଷାକୁ ପ୍ରକାଶ କରାଯାଇ ନଥିଲା । ତେଣୁ, ବାସଗୃହହାନ ପରିବାରଙ୍କ ବାସଗୃହ ଭୂମି ଯୋଗାଇ ଦେବା ପାଇଁ ଘରୋଇ ଭୂମି କିଣିବା ପାଇଁ ଅର୍ଥ ବ୍ୟବସ୍ଥା କରାଯାଇଥିବା ସତ୍ତ୍ୱେ ମଧ୍ୟ ସରକାରୀ ଭୂମି ନଥିବା ଦର୍ଶାଇ 414 ଜଣ ଯୋଗ୍ୟ ହିତାଧିକାରୀଙ୍କର ଦାବିକୁ ପ୍ରତ୍ୟାଖ୍ୟାନ କରାଯାଇଥିଲା ।

ଜିଲ୍ଲାପାଳଙ୍କ ପ୍ରତିକ୍ରିୟା ପ୍ରାପ୍ତି ହୋଇନଥିଲା (ଅକ୍ଟୋବର 2023) ।

8.4.3 ବସୁନ୍ଧରା ଯୋଜନା ଅନ୍ତର୍ଗତ ବଣ୍ଟନ ହୋଇଥିବା ଭୂମିର ସାମା ନିର୍ଦ୍ଧାରଣ ନହେବା

ଅତିବ୍ ପରାକ୍ଷରଣ ଉପରେ ଯେ ସୁନ୍ଦରଗଡ଼ ଜିଲ୍ଲାପାଳ, ବସୁନ୍ଧରା ଯୋଜନା ଅଧିନରେ 140 ଜଣ ବାସଗୃହହୀନ ବ୍ୟକ୍ତିଙ୍କୁ, ଲାଠିକଟା ତହସିଲ ଅନ୍ତର୍ଗତ ଗର୍ଜନ ଗ୍ରାମରେ (40), ରାଜଗାଙ୍ଗପୁର ତହସିଲ ଅନ୍ତର୍ଗତ ଗଡ଼ିଆମୁଣ୍ଡା ଗ୍ରାମରେ (100) ବାସଗୃହ ଭୂମି ଯୋଗାଇ ଦେଇଥିଲେ (1983 ଓ 1985 ରେ) । ତେବେ ଯେଉଁ ଭୂମି ବଣ୍ଟନ ହୋଇଥିଲା, ତାହାର ସାମା ନିର୍ଦ୍ଧାରଣ କରାଯାଇ ନଥିଲା । ଏହି ଗ୍ରାମବାସୀମାନେ ବଣ୍ଟନ ହୋଇଥିବା ଭୂମିର ସାମା ନିର୍ଦ୍ଧାରଣ ପାଇଁ ସୁନ୍ଦରଗଡ଼ ଜିଲ୍ଲାପାଳଙ୍କ ନିକଟରେ ସେମାନଙ୍କ ଅଭିଯୋଗ ରଖିଥିଲେ (ଡିସେମ୍ବର 2020 ଏବଂ ଫେବୃଆରୀ 2021) । ସୁନ୍ଦରଗଡ଼ ଅତିରିକ୍ତ ଜିଲ୍ଲାପାଳ (ଡିସେମ୍ବର 2020 ଏବଂ ଫେବୃଆରୀ 2021), ଏ ବିଷୟରେ ଆବଶ୍ୟକ ପଦକ୍ଷେପ ନେବାକୁ ତହସିଲଦାରମାନଙ୍କୁ ନିର୍ଦ୍ଦେଶ ଦେଇଥିଲେ । ଏହାର ଉତ୍ତରରେ, ଲାଠିକଟା ତହସିଲଦାର ସୂଚନା ଦେଇଥିଲେ ଯେ, ଚାରିଜଣ ଲୋକ ଆବଣ୍ଟିତ ଭୂମିକୁ ଅଧିକାର କରିଛନ୍ତି ଓ ଏହାର ସାମା ନିର୍ଦ୍ଧାରଣକୁ ବିରୋଧ କରୁଛନ୍ତି । ତହସିଲଦାର ଅନୁଧାରଣ ଦଖଲ ମାମଲାଗୁଡ଼ିକର ଅନୁଷ୍ଠିତ କରିବା ଓ ବିଚାର କରିବା ପାଇଁ ଯୋଗ୍ୟ ଅଧିକାରୀ ହୋଇଥିବା ସତ୍ତ୍ୱେ, ଏ ଦିଗରେ କୌଣସି କାର୍ଯ୍ୟାନୁଷ୍ଠାନ ଗ୍ରହଣ କରି ନଥିଲେ । ଏହାପରେ ତହସିଲ ଜିମା ଜିଲ୍ଲା ସ୍ତରରେ ଉକ୍ତ ଭୂମିର ସାମା ନିର୍ଦ୍ଧାରଣ ପାଇଁ କୌଣସି ପଦକ୍ଷେପ ନିଆଯାଇ ନଥିଲା, ଯେଉଁଥି ପାଇଁ ଏହି ଗ୍ରାମର ଲୋକମାନେ ଆବଣ୍ଟିତ ଭୂମିରେ ଘର ନିର୍ମାଣ କରିବାକୁ ସକ୍ଷମ ହୋଇପାରି ନଥିଲେ ।

ଅତିବ୍ ନମୁନାକୃତ 12 ଟି ତହସିଲରେ ବସୁନ୍ଧରା ଯୋଜନା ଅନ୍ତର୍ଗତ ବାସଗୃହ ଭୂମି ବଣ୍ଟନ କରାଯାଇ ଥିବା 108 ଜଣ ହିତାଧିକାରୀଙ୍କର ସର୍ବେକ୍ଷଣ କରିଥିଲା । ଅତିବ୍ ଲକ୍ଷ୍ୟ କଲା ଯେ, 37 ଜଣ ହିତାଧିକାରୀଙ୍କ¹⁰⁸ ସପକ୍ଷରେ ଆବଣ୍ଟିତ 1.54 ଏକର ଭୂମିର ସାମା ନିର୍ଦ୍ଧାରଣ କରାଯାଇ ନଥିଲା । ଏତଦ୍‌ବ୍ୟତୀତ, ଅତିବ୍ ଲକ୍ଷ୍ୟ କଲା ଯେ ଆବଣ୍ଟିତ ଭୂମିର ସାମା ନିର୍ଦ୍ଧାରଣ ନହେବା ଯୋଗୁଁ ବଡ଼ବିଲ ତହସିଲରେ ଚାରି ଜଣ ହିତାଧିକାରୀଙ୍କୁ ପିଏମ୍‌ଫ୍ରାଇ ଅଧିନରେ ପ୍ରଦାନ କରାଯାଇଥିବା ଆର୍ଥିକ ସହାୟତା ମଧ୍ୟ ଘର ନିର୍ମାଣ ପାଇଁ ସକ୍ଷମ ହୋଇପାରି ନଥିଲେ । ଯାହାଦ୍ୱାରା ଏହି ହିତାଧିକାରୀମାନଙ୍କୁ ଘର ନିର୍ମାଣ କରିବାକୁ ସକ୍ଷମ ହୋଇନଥିଲେ ଏବଂ ଏହିପରି ବିଭିନ୍ନ ସାମାଜିକ କଲ୍ୟାଣ ଯୋଜନାରେ ଲାଭ ପାଇବାରୁ ବଞ୍ଚିତ ହୋଇଥିଲେ ।

ଏହାର ଉତ୍ତରରେ, ସୁନ୍ଦରଗଡ଼ ଜିଲ୍ଲାପାଳ ଏବଂ ବଡ଼ବିଲ ଓ ବିଶ୍ୱା ତହସିଲଦାରମାନେ ବସୁନ୍ଧରା ଯୋଜନାରେ ଆବଣ୍ଟିତ ଭୂମିର ସାମା ନିର୍ଦ୍ଧାରଣ ପାଇଁ ପ୍ରତିଶ୍ରୁତି ଦେଇଥିଲେ, ଯେତେବେଳେ କି ବାରିପଦା, କୋରାପୁଟ ଓ ଥୁଆମୁଳରାମପୁର ତହସିଲଦାରମାନେ କୌଣସି ଉତ୍ତର ଦେଇନଥିଲେ ।

8.5 ଗ୍ରାମକଣ୍ଠପରମ୍ପୋକ୍ (ଜିଜେପି) ଭୂମିର ବନ୍ଦୋବସ୍ତ ନକରିବା

ଓଡ଼ିଶା ସରକାରୀ ଭୂମି ବନ୍ଦୋବସ୍ତ (ସଂଶୋଧନ) ନିୟମାବଳୀ 2010 ଅନୁଯାୟୀ, ଜଣେ ବ୍ୟକ୍ତି ଯିଏ ପ୍ରଥମେ ଅଧିକାରୀ ବା ବ୍ୟବହାରର ପ୍ରୟୋଗରେ ଜିଜେପି¹⁰⁹ ଭୂମିର ଅଧିକାରୀ ଥିବ କିମ୍ବା ଯେଉଁମାନେ ହସ୍ତାନ୍ତରଣ ମାଧ୍ୟମରେ, ଏକ ପଞ୍ଜୀକୃତ ହସ୍ତାନ୍ତର ଡିଡ୍ ମାଧ୍ୟମରେ ଏଭଳି ଭୂମିର ଅଧିକାର ଅଧିଗ୍ରହଣ କରିଥିବେ, ସେହି ବ୍ୟକ୍ତି, ନିର୍ଦ୍ଧାରିତ ତାରିଖ ଯଥା, 26 ଫେବୃଆରୀ 2009 ର ଅତିକ୍ରମରେ ତିନି ବର୍ଷ ପୂର୍ବରୁ ଅଧିକାରରେ ଥିବ, ବାସଗୃହ ଉଦ୍ଦେଶ୍ୟରେ ନିଜ ସପକ୍ଷରେ ଭୂମି ବନ୍ଦୋବସ୍ତ ପାଇଁ ଯୋଗ୍ୟ ବିବେଚିତ ହେବେ ।

ସିମିଲିଗୁଡ଼ା ତହସିଲ କାର୍ଯ୍ୟାଳୟ ରେକର୍ଡ଼ ଯାଞ୍ଚରୁ ଜଣାପଡ଼ିଲା ଯେ 2018 ମସିହାରେ କାକି ମୌଜାରେ 0.44 ଏକର ଜିଜେପି ଭୂମି ବନ୍ଦୋବସ୍ତ ପାଇଁ 26 ଜଣ ଅନୁସୂଚିତ ଜାତି/ ଜନଜାତି ଲୋକମାନେ ଆବେଦନ କରିଥିଲେ । ସମ୍ପୂର୍ଣ୍ଣ ରାଜସ୍ୱ ନିରୀକ୍ଷକମାନେ ବିବରଣୀ ଦେଇଥିଲେ (ଜାନୁଆରୀ 2019) ଯେ ସେମାନଙ୍କ ପୂର୍ବପୁରୁଷ ସମୟରୁ ଭୂମିଗୁଡ଼ିକ ଆବେଦନକାରୀଙ୍କ ପ୍ରକୃତ ଅଧିକାରରେ ରହି ଆସିଥିଲା ଏବଂ ସେମାନେ ଏହିପରି ଜମିର ସେମାନଙ୍କ ପକ୍ଷରେ ବନ୍ଦୋବସ୍ତ ପାଇଁ ଯୋଗ୍ୟ ଥିଲେ । ତହସିଲଦାର ମଧ୍ୟ ଆବେଦନକାରୀଙ୍କ ସପକ୍ଷରେ ଭୂମି ବନ୍ଦୋବସ୍ତକୁ ଅନୁମୋଦନ କରିଥିଲେ (ଫେବୃଆରୀ 2019) । ଯେହେତୁ, ଭୂମି ଗୁଡ଼ିକ ଏକ ସହରାଞ୍ଚଳ ସମ୍ବନ୍ଧିତ ଥିଲା, ମାମଲା ରେକର୍ଡ଼ ଗୁଡ଼ିକ, କୋରାପୁଟ ଉପଜିଲ୍ଲାପାଳଙ୍କ ନିକଟକୁ ଅନୁମୋଦନ ପାଇଁ ପଠାଗଲା (ନଭେମ୍ବର 2019) କିଛି

¹⁰⁸ ବାରିପଦା: 6; ବିଶ୍ୱା: 4; କୋରାପୁଟ: 11; ଥୁଆମୁଳରାମପୁର: 12; ବଡ଼ବିଲ: 4
¹⁰⁹ ଏକ ପ୍ରକାର ସରକାରୀ ଜମି

ତୁଚ୍ଚିର¹¹⁰ ଅନୁପାଳନା ପରେ, ମାମଲା ରେକର୍ଡଗୁଡ଼ିକୁ ପୁନର୍ବାର ପ୍ରସ୍ତୁତ କରିବା ପାଇଁ ନିର୍ଦ୍ଦେଶ ସହିତ ଫେରସ୍ତ କରାଗଲା (ନଭେମ୍ବର 2019) । ତଥାପି, ଦୁଇ ବର୍ଷରୁ ଅଧିକ ସମୟ ବିତି ଯାଇଥିଲେ ମଧ୍ୟ ତହସିଲଦାର ଏସବୁ ତୁଚ୍ଚି ସଂଶୋଧନ କରି ନଥିଲେ । ଫଳତଃ, ଉପରୋକ୍ତ ଅନୁସୂଚିତ ଜାତି/ ଜନଜାତି ବ୍ୟକ୍ତିଙ୍କ ସପକ୍ଷରେ ଏହି ଜିକେପି ଭୂମି ବନ୍ଦୋବସ୍ତ ହୋଇପାରି ନଥିଲା (ସେପ୍ଟେମ୍ବର 2022 ସୁଦ୍ଧା) ।

ଏହାର ଉତ୍ତରରେ, ତହସିଲଦାର କହିଥିଲେ ଯେ, ସମ୍ପୂର୍ଣ୍ଣ ରାଜସ୍ୱ ନିରୀକ୍ଷକଙ୍କ ଠାରୁ ବିବରଣୀ ମିଳିବା ପରେ ପରବର୍ତ୍ତୀ ଅନୁପାଳନ ପ୍ରଦାନ କରାଯିବ ।

ସୁପାରିଶ 8.2: ଭୂମିହୀନ ପରିବାରମାନଙ୍କର ସର୍ବେକ୍ଷଣ ସମୟ ଅବଧିରେ କରାଯିବା ଉଚିତ୍ ଓ ଚିହ୍ନଟ ହୋଇଥିବା ଭୂମିହୀନ ପରିବାରଙ୍କୁ ବାସଗୃହ ନିର୍ମାଣ ପାଇଁ ବାସଗୃହ ଜମି ଯୋଗାଇ ଦିଆଯିବା ଉଚିତ୍ ।

¹¹⁰ ସଂଯୁକ୍ତ ଶୀର୍ଷକ ପୃଷ୍ଠାକୁ ସଂଲଗ୍ନ ନକରିବା, ସାଧାରଣ ଉଦ୍ୟୋଗିଣୀ ପ୍ରକାଶ ନକରିବା, ସାକ୍ଷୀଙ୍କର ସାକ୍ଷର ଅନୁପଲବ୍ଧତା, ଶୁଳ୍କ ଜମା ନକରିବା, ପୃଷ୍ଠାଙ୍କିତ ନକରିବା, ସଂଲଗ୍ନ କାଗଜପତ୍ର ସତ୍ୟାପନ ନକରିବା ଇତ୍ୟାଦି

ଅଧ୍ୟାୟ ୨

ନିରୀକ୍ଷଣ ଏବଂ ପ୍ରବର୍ତ୍ତନ

ଅଧ୍ୟାୟ 9

ନିରୀକ୍ଷଣ ଏବଂ ପ୍ରବର୍ତ୍ତନ

ଆରତି ଏମ୍ ବିଭାଗ ଦ୍ୱାରା ନିରୀକ୍ଷଣ ଏବଂ ପ୍ରବର୍ତ୍ତନ ଉପରେ ଗୁରୁତ୍ୱପୂର୍ଣ୍ଣ ଅତିରିକ୍ତ ପର୍ଯ୍ୟବେକ୍ଷଣ ଗୁଡ଼ିକ ନିମ୍ନଲିଖିତ ଅଟେ:

- ସର୍ବସାଧାରଣ ଉଦ୍ଦେଶ୍ୟରେ 1963-64 ରୁ 2018 ମଧ୍ୟରେ ଅଧିଗ୍ରହଣ ହୋଇଥିବା 12,982,381 ଏକର ଜମି ମଧ୍ୟରୁ 9,864.231 ଏକର, ତିସେମର 2022 ସୁଦ୍ଧା ଅବ୍ୟବହୃତ ହୋଇ ରହିଥିଲା । ଯଦିଓ ଅବ୍ୟବହୃତ ଜମି ଯେଉଁମାନଙ୍କ ଠାରୁ ଅଧିଗ୍ରହଣ କରାଯାଇଥିଲା, ସେମାନଙ୍କ ନାମରେ ପୁନଃ-ସ୍ଥାପିତ ହେବା ଉଚିତ୍ ଥିଲା, କିନ୍ତୁ କରାଯାଇ ନଥିଲା ।
- ମାର୍ଚ୍ଚ 2022 ସୁଦ୍ଧା 6ଟି ନମୁନା ଜିଲ୍ଲାରେ 12,013.90 ଏକର ସରକାରୀ ଜମିର ଜବରଦଖଲ ସମ୍ପର୍କରେ 31,730ଟି ଜବରଦଖଲ ମାମଲା ବିଚାରଧାର ରହିଥିଲା ।
- ତିସେମର 2022 ସୁଦ୍ଧା 6ଟି ନମୁନା ଜିଲ୍ଲାରେ ତିନିଟି ଲକ୍ଷ୍ୟରେ ପାଇଁ 14,71,998 ଜମି ରେକର୍ଡ ବିଚାରଧାର ଥିଲା ।

ଜମି ଏକ ମୂଲ୍ୟବାନ ପ୍ରାକୃତିକ ସମ୍ପଦ, ଯାହାର ସର୍ବୋତ୍ତମ ବ୍ୟବହାର କରାଯିବା ଆବଶ୍ୟକ । ତେଣୁ, ଏହା ନିଶ୍ଚିତ କରିବା ଜରୁରୀ ଯେ, ଜମିକୁ ଯେଉଁ ଉଦ୍ଦେଶ୍ୟରେ ଅଧିଗ୍ରହଣ/ ନିର୍ଦ୍ଧାରିତ କରାଯାଇଥିଲା, ସେହି ଉଦ୍ଦେଶ୍ୟରେ ବ୍ୟବହୃତ ହୋଇଛି ।

9.1 ଅଧିଗ୍ରହଣ/ ଆବଶିତ ଜମିକୁ ଉଦ୍ଦିଷ୍ଟ ଉଦ୍ଦେଶ୍ୟରେ ଉପଯୋଗ କରିବା

ଆବଶିତ ଜମିକୁ ନିର୍ଦ୍ଧାରିତ ସମୟସୀମା ମଧ୍ୟରେ ପୁନଃଗ୍ରହଣ/ ଫେରସ୍ତ ପାଇଁ ବିଭିନ୍ନ ଅଧିନିୟମ ଏବଂ ନିୟମରେ ଥିବା ବ୍ୟବସ୍ଥାଗୁଡ଼ିକ ନିମ୍ନରେ ଦର୍ଶାଯାଇଅଛି:

ସାରଣୀ 9.1: ଅଧିଗ୍ରହଣ/ ଆବଶିତ ଜମିର ଉପଯୋଗ ପାଇଁ ବିଭିନ୍ନ ନିୟମକ ବ୍ୟବସ୍ଥା

କ୍ର.ସଂ.	ଅଧିନିୟମ/ ନିୟମର ସମ୍ବନ୍ଧ	ବ୍ୟବସ୍ଥା
1	ଓଆରଆରପି 2006 ର ଧାରା 6	ନିର୍ଦ୍ଦିଷ୍ଟ ସମୟ ସୀମା ମଧ୍ୟରେ ଆବଶ୍ୟକ ଉଦ୍ଦେଶ୍ୟରେ ଏକ ପ୍ରକଳ୍ପ ଦ୍ୱାରା ବ୍ୟବହୃତ ହୋଇ ନଥିବା ଜମିକୁ ଫେରସ୍ତ କରିବାକୁ ପଡ଼ିବ ।
2.	ଓଜିଏଲଏସ୍ (ସଂଶୋଧନ) ଅଧିନିୟମ, 2013 ର ଧାରା 3ବି ର ଧାରା (ବି)	ଯଦି ବନ୍ଦୋବସ୍ତ ଚାରିଖ ଠାରୁ ତିନି ବର୍ଷରୁ ଅଧିକ ସମୟ ବ୍ୟବହାର କରାଯାଇ ନଥାଏ, ବନ୍ଦୋବସ୍ତ ହୋଇଥିବା ଜମିକୁ ପୁନଃଗ୍ରହଣ କରିବାକୁ ପଡ଼ିବ ।
3.	ଆରଏଫ୍‌ସିଟିଏଲଏଆରଆର 2013 ର ଅଧିନିୟମର ଧାରା 101	ଯେତେବେଳେ ଏହି ଅଧିନିୟମ ଅନୁଯାୟୀ ଅଧିଗ୍ରହଣ ହୋଇଥିବା କୌଣସି ଜମି, ଦଖଲ ନେବା ଦିନ ଠାରୁ ପାଞ୍ଚ ବର୍ଷ ପର୍ଯ୍ୟନ୍ତ ଅବ୍ୟବହୃତ ହୋଇ ରହିଥାଏ, ତାହା ମାମଲା ଅନୁଯାୟୀ ମୂଳ ମାଲିକ କିମ୍ବା ମାଲିକମାନଙ୍କୁ କିମ୍ବା ସେମାନଙ୍କର ଆଇନଗତ ଉତ୍ତରାଧିକାରୀଙ୍କୁ କିମ୍ବା ପ୍ରତ୍ୟାବର୍ତ୍ତନ ଦ୍ୱାରା ଉପଯୁକ୍ତ ସରକାରଙ୍କ ଲ୍ୟାଣ୍ଡ ବ୍ୟାଙ୍କକୁ ଫେରସ୍ତ କରାଯିବ ।
4.	ଓଆରଏଫ୍‌ସିଟିଏଲଏଆରଆର ନିୟମ, 2016 ର ନିୟମ 42	ସରକାରୀ ମାଲିକାନାରେ ଥିବା ବର୍ଜ୍ୟ ଜମି, ଖାଲି/ ପରିତ୍ୟକ୍ତ/ ଅବ୍ୟବହୃତ ଅଧିଗ୍ରହଣ ଜମି, ଚିକସ ଅପରାଧ ସମ୍ପତ୍ତି ଏବଂ ସର୍ବନିମ୍ନ ପରିମାଣର ଜମି ଅଧିଗ୍ରହଣର ଫଳସ୍ୱରୂପ ବ୍ୟବହାରକୁ

କ୍ର.ସଂ.	ଅଧିନିୟମ/ ନିୟମର ସମ୍ବନ୍ଧ	ବ୍ୟବସ୍ଥା
		ସୁନିଶ୍ଚିତ କରିବା ପାଇଁ ରାଜ୍ୟ ସରକାରଙ୍କ ଦ୍ୱାରା ଏକ ଲ୍ୟାଣ୍ଡ ବ୍ୟାଙ୍କ ¹¹¹ ଗଠନ ।
5.	ଓଆରଏଫ୍‌ସିଟିଏଲଏଆରଆର ନିୟମ, 2016 ର ନିୟମ 43	ଯଦି ଭୂମି ଅଧିଗ୍ରହଣ କରାଯାଇଛି ଏବଂ ଅଧିକାରକୁ ନିଆଯାଇଛି କିନ୍ତୁ ଜମି ଅଧିଗ୍ରହଣ ତାରିଖ ଠାରୁ ପାଞ୍ଚ ବର୍ଷ ମଧ୍ୟରେ ଜମିର ବ୍ୟବହାର ହୋଇନାହିଁ, ସେହି ଜମି ଲ୍ୟାଣ୍ଡ ବ୍ୟାଙ୍କକୁ ସମ୍ପୂର୍ଣ୍ଣ ପ୍ରତ୍ୟାବର୍ତ୍ତନ କରିବ । ଜମି ଗ୍ରହଣ କରିଥିବା ସଂସ୍ଥା ତହସିଲଦାରଙ୍କୁ ଜମି ଅଧିକାର ପ୍ରଦାନ କରିବେ ଏବଂ ଏହି ଅଧିକାର ପ୍ରଦାନରେ ବିଫଳ ହେଲେ ଜମି ଗ୍ରହଣ କରିଥିବା ସଂସ୍ଥାର ଅଧିକାର ଏବଂ ଦଖଲକୁ ଅନୁକୃତ ବିବେଚନା କରାଯିବ ଏବଂ ଜମି ଗ୍ରହଣ କରିଥିବା ସଂସ୍ଥାକୁ ଆଇନ ଅନୁଯାୟୀ ଏବଂ ଉଚିତ୍ ସମୟରେ ବେଦଖଲ କରାଯିବ । ଜମି ଅଧିଗ୍ରହଣ ଅଧିକାରୀମାନେ ଏହି ସୂଚନା ଗୋଟିଏ କ୍ୟାଲେଣ୍ଡର ବର୍ଷରେ ପ୍ରତି ଛଅ ମାସ ଶେଷରେ ସ୍ଥାନୀୟ ତହସିଲଦାରମାନଙ୍କୁ ପ୍ରଦାନ କରିବେ ଏବଂ ତହସିଲଦାରମାନେ ଲ୍ୟାଣ୍ଡ ବ୍ୟାଙ୍କର ତାଟାବେସ୍ ଅପଡେଟ୍ କରିବା ଆବଶ୍ୟକ ।

(ଉତ୍ସ: ଆରଡିଏଫ୍ ବିଭାଗ ଏବଂ ନମୁନା ଜିଲ୍ଲାପାଳ କାର୍ଯ୍ୟାଳୟ ଗୁଡ଼ିକର ରେକର୍ଡ୍)

9.1.1 ତିନୋଟି ପ୍ରକଳ୍ପ ପାଇଁ ଆବଣ୍ଡିତ 9,864,231 ଏକର ଜମିର ଉପଯୋଗ ନହେବା

ଛଅଟି ନମୁନା ଜିଲ୍ଲା ମଧ୍ୟରୁ ଦୁଇଟି ଜିଲ୍ଲାରେ 1963-2018 ଅବଧିରେ ତିନୋଟି ପ୍ରକଳ୍ପ ପାଇଁ ଆବଣ୍ଡିତ 12,982.381 ଏକର ଜମି, ଯାହାର ବିସ୍ତୃତ ବିବରଣୀ ସାରଣୀ 9.2 ରେ ଦିଆଯାଇଛି, ତାହା ଡିସେମ୍ବର 2022 ସୁଦ୍ଧା ଅନୁପଯୋଗ ରହିଥିଲା ।

ସାରଣୀ 9.2: ଅଧିଗ୍ରହଣ/ ଆବଣ୍ଡିତ ଜମିର ଉପଯୋଗ ନହେବା

ପ୍ରକଳ୍ପ	ଆବଣ୍ଡିତ ଜମି (ଏକରରେ)			ଆବଣ୍ଡନ ବର୍ଷ	ଡିସେମ୍ବର 2022 ପର୍ଯ୍ୟନ୍ତ ଅବ୍ୟବହୃତ ଜମି (ଏକରରେ)
	ଘରୋଇ ଜମି	ସରକାରୀ ଜମି	ମୋଟ		
4000 ଏମ୍‌ଡବ୍ଲୁ ଅଲଟ୍ରା ମେଗା ପାୱାର ପ୍ରକଳ୍ପ (ୟୁଏମ୍‌ଏମ୍‌ପି), ସୁନ୍ଦରଗଡ଼	2,731.431	446.01	3,177.441	2013-18	3,177.441
ହିଣ୍ଡାଲକୋ ଇଣ୍ଡଷ୍ଟ୍ରିଆଲ୍ ଲିମିଟେଡ୍ (ଏଚ୍‌ଆଇଏଲ୍), କୋରାପୁଟ ଦ୍ୱାରା ଆଦିତ୍ୟ ଆଲୁମିନିୟମ ରିଫାଇନାରୀ ପ୍ଲାଣ୍ଟ	431.34	478.30	909.64	2007-08	909.64
ଏଚ୍‌ଏଏଲ୍, କୋରାପୁଟ	7,666.93	1,228.37	8,895.30	1963-64	5,777.15
ମୋଟ	10,829.701	2,152.68	12,982.381		9,864.231

(ଉତ୍ସ: ନମୁନା ଯାଞ୍ଚ ଏଲ୍‌ଏଓ/ ଏସ୍‌ଏଲ୍‌ଏଓ କାର୍ଯ୍ୟାଳୟ ଗୁଡ଼ିକର ରେକର୍ଡ୍)

¹¹¹ 'ଲ୍ୟାଣ୍ଡ ବ୍ୟାଙ୍କ' ସ୍ଥାନୀୟ ତହସିଲଦାରଙ୍କ ଅଧିନରେ ଥାଏ ଯିଏ ଗ୍ରାମ ସ୍ତରର ସମସ୍ତ ସରକାରୀ ବର୍ଜ୍ୟ ଜମି, ଅବ୍ୟବହୃତ ଅଧିଗ୍ରହଣ ଜମି ଏବଂ ଆବଶ୍ୟକ କରିଥିବା ସଂସ୍ଥା ଦ୍ୱାରା ଫେରସ୍ତ ହେବାକୁ ଥିବା ଜମି, ଅଧିଗ୍ରହଣ ହୋଇଥିବା ଜଳସେଚିତ ଦ୍ୱିଫସଲ ଜମି କ୍ଷେତ୍ରକୁ ପରିଚାଳନା କରିବ । ସେମାନଙ୍କର ଆବଶ୍ୟକତା ଅନୁଯାୟୀ ଏସ୍‌ଆଇଏଏ ବଳ ଏବଂ ବିଶେଷ ଗୋଷ୍ଠୀ ପାଇଁ ଉପଲବ୍ଧ କରିବେ

ଉପରୋକ୍ତ ସାରଣୀରୁ ଦେଖାଯାଏ ଯେ, ବର୍ଷନ ଚାରିଖରୁ 5 ରୁ 60 ବର୍ଷ ବିତିଯାଇଥିଲେ ମଧ୍ୟ, 9,864.231 ଏକର ଜମି ଉଦ୍ଦିଷ୍ଟ ଉଦ୍ଦେଶ୍ୟରେ ବ୍ୟବହୃତ ହୋଇନଥିଲା । ପରବର୍ତ୍ତୀ ଯାଞ୍ଚରୁ ଜଣାପଡ଼ିଥିଲା ଯେ:

- ଯୁଏମ୍ପିପି, ସୁନ୍ଦରଗଡ଼ ମାମଲାରେ, ଏସ୍‌ଏଲ୍‌ଓ-ତଥା-ଉପଜିଲ୍ଲାପାଳ, ସୁନ୍ଦରଗଡ଼ 2,731.431 ଏକର ଘରୋଇ ଜମି ପାଇଁ 713.29 କୋଟି ଟଙ୍କାର ଜମି ଅଧିଗ୍ରହଣ କ୍ଷତିପୂରଣ ଅନୁଦାନ ଅନୁମୋଦନ କରିଥିଲେ (ଅଗଷ୍ଟ 2013) ଏବଂ ଅଧିଗ୍ରହଣ ଜମି ନଭେମ୍ବର 2014 ଏବଂ ଫେବୃଆରୀ 2015 ମଧ୍ୟରେ ଆଇଡିସିଓକୁ ଦଖଲ ହସ୍ତାନ୍ତର କରିଥିଲେ । ଜିଲ୍ଲାପାଳ, ସୁନ୍ଦରଗଡ଼ ମଧ୍ୟ ଆଇଡିସିଓ ଉଦ୍ଦେଶ୍ୟରେ 446.01 ଏକର ସରକାରୀ ଜମି ଲିଜ୍ (2013-18) ମଞ୍ଜୁର କରିଥିଲେ । ଯୁଏମ୍ପିପି ପାଇଁ ଆଇଡିସିଓ ସପକ୍ଷରେ ଲିଜ୍ ହୋଇଥିବା ସରକାରୀ ଜମି ଘରୋଇ ଜମିର ଗୋଟିଏ ଟକ ମଧ୍ୟରେ ରହିଥିଲା ଏବଂ ଏହିପରି ଆଇଡିସିଓ ଅଧୀନରେ ରହିଥିଲା, କିନ୍ତୁ ଅବ୍ୟବହୃତ ହୋଇ ରହିଥିଲା (ଜାନୁଆରୀ 2023 ସୁଦ୍ଧା) ।
- ଏର୍‌ଆଇଏଲ୍ ମାମଲାରେ, ଆବଣ୍ଡିତ ଜମିରେ କୌଣସି ଶିକ୍ଷାଭିତ୍ତିକ କାର୍ଯ୍ୟ କରାଯାଇ ନଥିଲା । ଲକ୍ଷ୍ମୀପୁର ଆର୍‌ଆଇଏଲ୍ ରିପୋର୍ଟ (ସେପ୍ଟେମ୍ବର 2022) ଅନୁଯାୟୀ ଆବଣ୍ଡିତ ଜମି ଚିହ୍ନଟ ପ୍ରକ୍ରିୟା ଚାଲୁ ରହିଥିଲା । ଏହିପରି, ଆର୍ଥିକ ବର୍ଷ 2007-08 ସମୟରେ ଆବଣ୍ଡିତ ଜମି ଅବ୍ୟବହୃତ ହୋଇ ରହିଥିଲା (ଜାନୁଆରୀ 2023 ସୁଦ୍ଧା) ।
- ଏର୍‌ଏଏଲ୍ ମାମଲାରେ, 1963-64 ବର୍ଷରେ 8,895.30 ଏକର ଜମି (ଅଧିଗ୍ରହଣ ହୋଇଥିବା ଘରୋଇ ଜମି 7,666.93 ଏକର ଏବଂ ସରକାରୀ ଜମି 1,228.37 ଏକର), କୋରାପୁଟ ଜିଲ୍ଲାର 13 ଟି ଗ୍ରାମକୁ ଅନ୍ତର୍ଭୁକ୍ତ କରି ଏର୍‌ଏଏଲ୍ ସପକ୍ଷରେ ହସ୍ତାନ୍ତର ହୋଇଥିଲା । ଅଧିଗ୍ରହଣ ହୋଇଥିବା ଜମି, ମୁଖ୍ୟତଃ କୃଷି ଜମି ଥିଲା । ଅଧିଗ୍ରହଣର ମୂଲ୍ୟ ରାଜ୍ୟ ସରକାର ବହନ କରିଥିଲେ ଏବଂ ପୁରୀ ଜମିକୁ ବିନା ମୂଲ୍ୟରେ ଏର୍‌ଏଏଲ୍‌କୁ ଦିଆଯାଇଥିଲା । ଏଥିମଧ୍ୟରୁ 3,121.15 ଏକର (ବେସରକାରୀ: 2,315.72 ଏକର ଏବଂ ସରକାରୀ: 805.43 ଏକର) ଏର୍‌ଏଏଲ୍ ଦ୍ୱାରା ରଖାଯାଇଥିଲା ଏବଂ ଅବଶିଷ୍ଟ 5,777.15 ଏକର ଜମି ସରକାରଙ୍କୁ ସମର୍ପଣ କରାଯାଇଥିଲା । ସମର୍ପଣ ହୋଇଥିବା ଜମି ଆରଡିଏମ୍ ବିଭାଗ ନାମରେ ରେକର୍ଡ କରାଯାଇଥିଲା । ଜିଲ୍ଲାପାଳ, ସମର୍ପିତ ଜମିକୁ ବିଭିନ୍ନ ଏଜେନ୍ସୀ/ ବିଭାଗ ସପକ୍ଷରେ ହସ୍ତାନ୍ତର କରିଥିଲେ, ଯାହାର ସବିଶେଷ ତଥ୍ୟ ରଖାଯାଇ ନଥିଲା ।

ଏହି ପ୍ରସଙ୍ଗରେ, ଅତିର୍ ଲକ୍ଷ୍ୟ କଲେ ଯେ, ଏର୍‌ଏଏଲ୍ ଦ୍ୱାରା ସମର୍ପଣ କରାଯାଇଥିବା 5,354.21 ଏକର ଜମି ମୁଖ୍ୟତଃ ଏସ୍‌ଟି/ ଏସ୍‌ସି ଜମି ମାଲିକଙ୍କଠାରୁ ଅଧିଗ୍ରହଣ କରାଯାଇଥିଲା । ଆଠଟି ଗ୍ରାମ ସମନ୍ଧରେ, 2,609.99 ଏକର ସମସ୍ତ ଅଧିଗ୍ରହଣ ଜମିକୁ ସମର୍ପଣ କରାଯାଇଥିଲା । ଅବଶ୍ୟ, ସମର୍ପଣ ହୋଇଥିବା ଜମି ପ୍ରାୟ ଷାଠିଏ ବର୍ଷ ପର୍ଯ୍ୟନ୍ତ ଅବ୍ୟବହୃତ ହୋଇ ରହିଥିଲା, ଯେଉଁଥିପାଇଁ ଜମି ଅଧିଗ୍ରହଣର ସାମାଜିକ/ ଆର୍ଥିକ ଲାଭ, ଯାହା ଅନୁସୂଚିତ ଅଞ୍ଚଳର ରାଜ୍ୟ/ ଜନସାଧାରଣ/ ଜମି ମାଲିକଙ୍କ ନିକଟରେ ପହଞ୍ଚି ପାରିଥାନ୍ତା, ତାହା ହାସଲ ହୋଇପାରି ନଥିଲା । ଅଧିକତ୍ତ୍ୱ, ଘରୋଇ ଜମି ଅଧିଗ୍ରହଣ ହେତୁ ପ୍ରାୟ ଷାଠିଏ ବର୍ଷ ଧରି ଏହି ଜମି ଅବ୍ୟବହୃତ ହୋଇ ରହିଥିବାରୁ କୃଷି ଉତ୍ପାଦନରେ ମଧ୍ୟ ବାଧା ସୃଷ୍ଟି ହୋଇଥିଲା । ଏହିପରି, ଜମି ପରିଚାଳନା ଫଳପ୍ରଦ ହେଲା ନାହିଁ, ଯେଉଁ କାରଣରୁ ଅଧିଗ୍ରହଣ ହୋଇଥିବା 5,777.15 ଏକର ଜମି ପ୍ରାୟ ଷାଠିଏ ବର୍ଷ ପର୍ଯ୍ୟନ୍ତ ଅବ୍ୟବହୃତ ହୋଇ ରହିଲା ଏବଂ ଫଳସ୍ୱରୂପ, ସଂପୃକ୍ତ ଜମି ମାଲିକମାନେ, ଯେଉଁମାନେ ପ୍ରାୟତଃ ଏସ୍‌ଟି/ ଏସ୍‌ସି କୃଷକ ଥିଲେ, ସେମାନେ ଜୀବିକା ହରାଇଥିଲେ ।

ଅତିର୍ ଲକ୍ଷ୍ୟ କଲେ ଯେ, 21 ଅକ୍ଟୋବର 2022 ରେ ଅନୁଷ୍ଠିତ ହୋଇଥିବା 50ତମ ବୈଠକରେ ଟାଟା ଷ୍ଟାଲ୍ ଲିମିଟେଡ୍ ଦ୍ୱାରା ଶିକ୍ଷା ପ୍ରତିଷ୍ଠା ପାଇଁ ଗଞ୍ଜାମ ଜିଲ୍ଲାର କାଲିପାଳି ଗ୍ରାମରେ ଅଧିଗ୍ରହଣ ହୋଇଥିବା କିନ୍ତୁ ଅବ୍ୟବହୃତ ରହିଥିବା 206.685 ଏକର ଜମି ଆର୍‌ଏଫ୍‌ସିଟିଏଲ୍‌ଏଆର୍‌ଆର୍ (କ୍ଷତିପୂରଣ, ପୁନର୍ବାସ ଏବଂ ପୁନଃଅଧିକାର ଏବଂ ବିକାଶ) ନିୟମ, 2015 ଅନୁଯାୟୀ ଫେରସ୍ତ ପାଇଁ ରାଜ୍ୟ କ୍ୟାବିନେଟ୍ ଅନୁମୋଦନ କରିଥିଲା । କିନ୍ତୁ, ଗତ ଦୁଇ ଦଶନ୍ଧି ଧରି ମୂଳ ଜମି ମାଲିକ କିମ୍ବା ଆଇନଗତ ଉତ୍ତରାଧିକାରୀଙ୍କୁ ବ୍ୟବହୃତ ହୋଇନଥିଲା ।

କିନ୍ତୁ, ସୁନ୍ଦରଗଡ଼, କୋରାପୁଟ ଜିଲ୍ଲାପାଳ ଏବଂ ସେମିଲିଗୁଡ଼ା ତହସିଲଦାର ଧାର୍ଯ୍ୟ ଉଦ୍ଦେଶ୍ୟରେ ଜମିର ବ୍ୟବହାର ପାଇଁ କିମ୍ବା ମୂଳ ଜମି ମାଲିକ/ ଜମି ବ୍ୟାଙ୍କକୁ ଫେରାଇବା ପାଇଁ ଆର୍କାଏଭିଟିଏଲ୍‌ଏଆର୍‌ଆର୍ ଅଧିନିୟମ, 2013 ଓ ଆର୍କାଏଭିଟିଏଲ୍‌ଏଆର୍‌ଆର୍ ନିୟମ, 2016 ଏବଂ ଓଡ଼ିଶା ଆର୍କାଏଭିଟିଏଲ୍‌ଏଆର୍ ନୀତି 2006 ରେ ପ୍ରଦାନ କରାଯାଇଥିବା ବ୍ୟବସ୍ଥା ଅନୁଯାୟୀ, ପ୍ରଭାବୀ ପଦକ୍ଷେପ ଗ୍ରହଣ କରିନଥିଲେ, ଯାହା ଗଞ୍ଜାମ ଜିଲ୍ଲାରେ କରାଯାଇଥିଲା ।

ଉତ୍ତରରେ, ଉପଜିଲ୍ଲାପାଳ-ତଥା-ଏଲ୍‌ଏଓ, ସୁନ୍ଦରଗଡ଼ ସୁନିଶ୍ଚିତ କରିଥିଲେ ଯେ, ଧାର୍ଯ୍ୟ ଉଦ୍ଦେଶ୍ୟ ପାଇଁ ଅଧିଗ୍ରହଣ ହୋଇଥିବା ଜମିର ଶାନ୍ତ ବ୍ୟବହାର ପାଇଁ ଉଚ୍ଚ କର୍ତ୍ତୃପକ୍ଷଙ୍କୁ ମାମଲା ଗୁଡ଼ିକ ବିଷୟରେ ଅବଗତ କରାଯିବ, ଆହୁରି ମଧ୍ୟ କହିଥିଲେ ଯେ, ଯଦି ଅଧିଗ୍ରହଣ ଜମିର ଉପଯୋଗର କୌଣସି ଆଶା ନଥିବ, ସେହି ଜମି ପୁନଃ ଗ୍ରହଣ ହେବ ।

ଏଲ୍‌ଏଓ, କୋରାପୁଟ ସୁନିଶ୍ଚିତ କରିଥିଲେ ଯେ, ସମୟସୀମା ମଧ୍ୟରେ ଜମିର ଉପଯୋଗ ପାଇଁ ପ୍ରଭାବୀ ପଦକ୍ଷେପ ନିଆଯିବ, ଅନ୍ୟଥା ବିଫଳ ହେଲେ ଜମି ପୁନଃ ଗ୍ରହଣ ହେବ ।

ତହସିଲଦାର, ସେମିଲିଗୁଡ଼ା ସୁନିଶ୍ଚିତ କରିଥିଲେ ଯେ, ଉଚ୍ଚ କର୍ତ୍ତୃପକ୍ଷଙ୍କଠାରୁ ନିର୍ଦ୍ଦେଶ ପାଇବା ପରେ ଅଧିଗ୍ରହଣ ହୋଇଥିବା ଜମିକୁ, ଜମି ମାଲିକ/ ଆଇନଗତ ଉତ୍ତରାଧିକାରୀଙ୍କୁ ଫେରାଇବା ପାଇଁ ପଦକ୍ଷେପ ନିଆଯିବ ।

9.1.2 ଲ୍ୟାଣ୍ଡ ବ୍ୟାଙ୍କର ଗଠନ ନିହେତା

ଓଡ଼ିଶା ଆର୍କାଏଭିଟିଏଲ୍‌ଏଆର୍‌ଆର୍ ନିୟମ 2016 ର ନିୟମ 42 ର ବ୍ୟବସ୍ଥା ଅନୁଯାୟୀ, ରାଜ୍ୟ ସରକାର ସ୍ଥାନୀୟ ତହସିଲଦାରଙ୍କ ଅଧିନରେ ଏକ ଲ୍ୟାଣ୍ଡ ବ୍ୟାଙ୍କ ଗଠନ କରିବେ, ଯାହା ସରକାରୀ ମାଲିକାନାରେ ଥିବା ବର୍ଜ୍ୟ ଜମି, ଖାଲି, ପରିତ୍ୟକ୍ତ, ଅଧିଗ୍ରହଣ ହୋଇଥିବା ଅବ୍ୟବହୃତ ଜମି ଏବଂ ଟିକସ ଠକେଇ ସମ୍ପତ୍ତିକୁ ଫଳପ୍ରଦ ବ୍ୟବହାର ପାଇଁ ରୁପାନ୍ତର ଉପରେ ଗୁରୁତ୍ୱ ଦେଇଥାଏ । ସର୍ବନିମ୍ନ ପରିମାଣ ଜମି ଅଧିଗ୍ରହଣକୁ ସୁନିଶ୍ଚିତ କରିବା ଏବଂ ଅବ୍ୟବହୃତ ସାର୍ବଜନିକ ଜମି ସହିତ ପୂର୍ବରୁ ଅଧିଗ୍ରହଣ ହୋଇଥିବା ଜମି ଏବଂ ବ୍ୟବହାର ହୋଇନଥିବା ଜମିର ଉପଯୋଗକୁ ସୁଗମ କରିବା ପାଇଁ ତହସିଲଦାର, ସରକାରୀ ବର୍ଜ୍ୟ ଜମି, ଅବ୍ୟବହୃତ ଅଧିଗ୍ରହଣ ଜମି ଏବଂ ଫେରସ୍ତ ହେବାକୁ ଥିବା ଅଧିଗ୍ରହଣ ହୋଇଥିବା ଜଳସେଚିତ ଦ୍ୱିଫସଲ ଜମି କ୍ଷେତ୍ରରେ ସଂସ୍ଥା ଦ୍ୱାରା ଜମା ହେବାକୁ ଥିବା, ଜମିରେ ଏକ ଗ୍ରାମ ସ୍ତରୀୟ ଲ୍ୟାଣ୍ଡ ବ୍ୟାଙ୍କ ପରିଚାଳନା କରିବେ ।

12 ଟି ନମୁନା ତହସିଲ ମଧ୍ୟରୁ 11 ଟିରେ¹¹², 4,26,696.565 ଏକର ଅଣଜଙ୍ଗଲ ସରକାରୀ ଜମି ଉପଲବ୍ଧ ଥିଲା । କିନ୍ତୁ, ସରକାରୀ ମାଲିକାନାରେ ଥିବା ବର୍ଜ୍ୟ ଜମି, ଖାଲି/ ପରିତ୍ୟକ୍ତ/ ଅବ୍ୟବହୃତ ଅଧିଗ୍ରହଣ ଜମି, ଟିକସ ଠକେଇ ସମ୍ପତ୍ତିର ଫଳପ୍ରଦ ବ୍ୟବହାର ଏବଂ ସର୍ବନିମ୍ନ ପରିମାଣର ଜମି ଅଧିଗ୍ରହଣକୁ ସୁନିଶ୍ଚିତ କରିବା ପାଇଁ କୌଣସି ଗ୍ରାମ ଭିତ୍ତିକ ଲ୍ୟାଣ୍ଡ ବ୍ୟାଙ୍କ ଗଠନ ହୋଇନଥିଲା । ଧାର୍ଯ୍ୟ ଉଦ୍ଦେଶ୍ୟରେ ଆବଶ୍ୟକ ଜମିର ଉପଯୋଗ ଏବଂ ତାହା ଲ୍ୟାଣ୍ଡ ବ୍ୟାଙ୍କକୁ ଫେରସ୍ତ ହେବାକୁ ପର୍ଯ୍ୟବେକ୍ଷଣ କରିବାର ପାଇଁ କୌଣସି ପ୍ରକ୍ରିୟା ନଥିଲା ।

ସୁପାରିଶ 9.1: ଅବ୍ୟବହୃତ ଅଧିଗ୍ରହଣ ଜମି ବିଧି ବ୍ୟବସ୍ଥା ଏବଂ ତାହା ଭିତରେ ଥିବା ନିୟମାବଳୀ ଅନୁଯାୟୀ ପୂର୍ବ ଜମି ମାଲିକମାନଙ୍କୁ ଫେରସ୍ତ କରାଯିବା ଉଚିତ୍ ।

ସୁପାରିଶ 9.2: ଆର୍କାଏଭିଟିଏଲ୍‌ଏ ଆର୍କାଏଭିଟିଏଲ୍‌ଏ ନିୟମ 2016 ର ନିୟମ 42 ଅନୁଯାୟୀ ସର୍ବନିମ୍ନ ଅଧିଗ୍ରହଣ ଓ ସର୍ବସାଧାରଣ ଜମିର ଉପଯୋଗକୁ ସୁଗମ କରିବା ପାଇଁ ଗ୍ରାମ୍ୟ ଲ୍ୟାଣ୍ଡ ବ୍ୟାଙ୍କ ଗଠନ କରାଯାଇପାରେ ।

¹¹² ତହସିଲଦାର କୋରାପୁଟ ତହସିଲରେ ଜମି ଉପଲବ୍ଧତା ସମ୍ପର୍କରେ ସୂଚନା ଦେଇନାହାନ୍ତି

9.2 ସରକାରୀ ଜମିର ଜବରଦଖଲ

ଓଡ଼ିଶା ପ୍ରିଭେନ୍ସିଭ୍ ଅଫ୍ ଲ୍ୟାଣ୍ଡ ଏକ୍ସପ୍ଲୋଏଟମେଣ୍ଟ (ଓପିଏଲ୍‌ଇ) ଅଧିନିୟମ 1972, ଏବଂ ଏହା ଅନ୍ତର୍ଗତ ପ୍ରସ୍ତୁତ ନିୟମ, (1985), ତହସିଲଦାରମାନଙ୍କୁ ଅନୁକୃତ ବ୍ୟକ୍ତି କିମ୍ବା ସଂଗଠନ ଦ୍ୱାରା ସରକାରୀ ଜମିର ଜବରଦଖଲ ରୋକିବା ପାଇଁ ପ୍ରାଧିକୃତ କରାଯାଇଛି । ଓପିଏଲ୍‌ଇ ଅଧିନିୟମ, 1972 ର ଧାରା 7 ରେ ବ୍ୟବସ୍ଥା ଅଛି ଯେ ସରକାରୀ ଜମିକୁ ଅନୁକୃତ ଭାବରେ ଦଖଲ କରୁଥିବା ବ୍ୟକ୍ତିମାନେ ଅଧିନିୟମର ଧାରା 4 ଅନୁଯାୟୀ ନିର୍ଦ୍ଧାରିତ ଜମିମାନା, ଭଡ଼ା ଏବଂ ସେସ୍ ଦେବାକୁ ପଡ଼ିବ ଏବଂ ଅନୁକୃତ ନିର୍ମାଣ, ଜମିରେ କରାଯାଇ ଥିବା ଫସଲ ଇତ୍ୟାଦି ଅପସାରଣ କରିବା ପାଇଁ ଯୁକ୍ତିଯୁକ୍ତ ନୋଟିସ୍ ଦିଆଯିବା ପରେ ତହସିଲଦାରଙ୍କ ଦ୍ୱାରା ସେମାନଙ୍କୁ ବେଦଖଲ କରାଯିବ । ଅବଶ୍ୟ, ଜବରଦଖଲ ହୋଇଥିବା ଜମି ଭୂମିହୀନ କିମ୍ବା ବାସଗୃହ ଭୂମିହୀନ ବ୍ୟକ୍ତିଙ୍କ ସପକ୍ଷରେ କରାଯାଇପାରେ ।

9.2.1 ଜବରଦଖଲ ମାମଲାଗୁଡ଼ିକର ସମାଧାନ

ମାର୍ଚ୍ଚ 2022 ସୁଦ୍ଧା ଛଅଟି ନମୁନା ହୋଇଥିବା ଜିଲ୍ଲାରେ 2017-22 ମଧ୍ୟରେ ଜବରଦଖଲ ମାମଲାର ବିଚାରଣା ସାରଣୀ 9.3 ରେ ଦର୍ଶାଯାଇଛି ।

ସାରଣୀ 9.3: ଜିଲ୍ଲା ଅନୁଯାୟୀ ଜବରଦଖଲ ମାମଲାଗୁଡ଼ିକର ସମାଧାନ ସ୍ଥିତି

କ୍ର.ସଂ.	ଜିଲ୍ଲା	ମୋଟ ମାମଲା	ଫସଲ ବା ସମାଧାନ	ମାର୍ଚ୍ଚ 2022 ସୁଦ୍ଧା ବିଚାରାଧୀନ ମାମଲା	ବିଚାରାଧୀନ ମାମଲାର କ୍ଷେତ୍ର (ଏକରରେ)
1	କଳାହାଣ୍ଡି	48,272	45,820	2,452	738.52
2	କେନ୍ଦୁଝର	46,042	44,127	1,915	301.27
3	କୋରାପୁଟ	87,160	83,779	3,381	806.24
4	ମୟୂରଭଞ୍ଜ	61,340	51,835	9,505	3,197.61
5	ନବରଙ୍ଗପୁର	56,895	50,039	6,856	4,186.69
6	ସୁନ୍ଦରଗଡ଼	39,698	32,077	7,621	2,783.57
	ମୋଟ	3,39,407	3,07,677	31,730	12,013.90

(ଉତ୍ସ: ନମୁନା ହୋଇଥିବା ଜିଲ୍ଲାପାଳ ଏବଂ ତହସିଲଦାରଙ୍କ କାର୍ଯ୍ୟାଳୟଗୁଡ଼ିକର ରେକର୍ଡ୍)

ଅତିକ୍ରମ, 12 ଟି ନମୁନା ହୋଇଥିବା ତହସିଲର 69ଟି ବିଚାରାଧୀନ ଏବଂ 207 ଟି ରୁଡ଼ାନ୍ତ ଜବରଦଖଲ ମାମଲା ନମୁନା ଯାଞ୍ଚ କଲା ଏବଂ ନିମ୍ନଲିଖିତ ବିଷୟଗୁଡ଼ିକ ଲକ୍ଷ୍ୟ କରାଗଲା:

- ବିଚାରାଧୀନ ମାମଲାଗୁଡ଼ିକ:** ଆର୍କାଇଭ୍ ବିଭାଗ ନିର୍ଦ୍ଦେଶ ଦେଇଥିଲେ (ନଭେମ୍ବର 2005) ଯେ, ବିବାଦୀୟ ମାମଲା କିମ୍ବା ମାମଲାଗୁଡ଼ିକ ବ୍ୟତୀତ ଯେଉଁଠାରେ କୋର୍ଟଙ୍କ ଦ୍ୱାରା ସ୍ୱୀକୃତ ଆଦେଶ ଥିଲା, ସମସ୍ତ ଜବରଦଖଲ ମାମଲା ସାଧାରଣତଃ 90 ଦିନ ମଧ୍ୟରେ ସମାଧାନ କରାଯିବା ଉଚିତ୍ । 69 ଟି ବିଚାରାଧୀନ ଜବରଦଖଲ ମାମଲା¹¹³ 2 ରୁ 51 ବର୍ଷ¹¹⁴ ପର୍ଯ୍ୟନ୍ତ ବିଚାରାଧୀନ ଥିଲା । ଜବରଦଖଲକାରୀମାନେ ଜବରଦଖଲ ହୋଇଥିବା ଜମିରେ ବାସଗୃହ ନିର୍ମାଣ କରିଥିଲେ । ଯଦିଓ, ତହସିଲଦାରମାନେ ଜବରଦଖଲ ଉଚ୍ଛେଦ ପାଇଁ ନିର୍ଦ୍ଦେଶ ଜାରି କରିଥିଲେ, ତାହା ଅନୁସରଣ କରାଯାଇନଥିଲା । ତଥାପି, ତହସିଲଦାରମାନେ ଉଚ୍ଛେଦ ଦ୍ୱାରା କିମ୍ବା ଯୋଗ୍ୟ ଭୂମିହୀନ କିମ୍ବା ବାସଗୃହ ଭୂମିହୀନ ଜବରଦଖଲକାରୀଙ୍କ ସପକ୍ଷରେ ବନ୍ଦୋବସ୍ତ ଦ୍ୱାରା ଏହି ମାମଲାଗୁଡ଼ିକର ସମାଧାନ ପାଇଁ ପ୍ରଭାବଶାଳୀ ପଦକ୍ଷେପ ଗ୍ରହଣ କରିନଥିଲେ ।

¹¹³ କୋରାପୁଟ- 8, ନଦାହାଣ୍ଡି - 16, ଉମରକୋଟ - 19, ଲଞ୍ଜିଗଡ଼ - 16 ଏବଂ ଥୁଆମୁଲ ରାମପୁର - 10 ଟି ମାମଲା

¹¹⁴ ପାଞ୍ଚ ବର୍ଷ ପର୍ଯ୍ୟନ୍ତ: 18, 15 ରୁ 25_ବର୍ଷ: 16 ଏବଂ 25_ବର୍ଷରୁ ଅଧିକ ଏବଂ: 35

- **ବାସଗୃହ ଭୁମିହୀନ ଜବରଦଖଲକାରୀଙ୍କ ସପକ୍ଷରେ ଜମିର ବନ୍ଦୋବସ୍ତ ନହେବା:** 207 ବ୍ଲକ୍ ପରୀକ୍ଷା-ଯାଞ୍ଚ ମାମଲା ମଧ୍ୟରୁ 24ଟିରେ¹¹⁵ ଜବରଦଖଲକାରୀମାନେ ଭୁମିହୀନ/ ବାସଗୃହ ଭୁମିହୀନ ବ୍ୟକ୍ତି ଥିଲେ । ସେହି ଅନୁଯାୟୀ, ତହସିଲଦାରମାନେ ଓପିଏଲ୍ ଅଧିନିୟମ, 1972 ର ଧାରା 7 ଅନୁଯାୟୀ, ଜବରଦଖଲ ହୋଇଥିବା ଜମିକୁ ସେମାନଙ୍କ ସପକ୍ଷରେ ବିଚାର କରି ବନ୍ଦୋବସ୍ତ କରିବା ଆବଶ୍ୟକ ଥିଲା । ସେମାନେ, ତଥାପି, ଯୋଗ୍ୟ ଭୁମିହୀନ/ ବାସଗୃହ ଭୁମିହୀନ ବ୍ୟକ୍ତିଙ୍କ ସପକ୍ଷରେ କୌଣସି ଜମି ବନ୍ଦୋବସ୍ତ କରିନଥିଲେ ।
- **ଅଧିକ ଜରିମାନା ଆଦାୟ:** ଓପିଏଲ୍ ଅଧିନିୟମର ଧାରା 6 ରେ ବ୍ୟବସ୍ଥା ଅଛି, ଅନଧିକୃତ ଦଖଲ ପାଇଁ ଜରିମାନା ଆଦାୟ ପ୍ରତ୍ୟେକ ବର୍ଷ ପାଇଁ ଏକର ପିଛା ଶହେ ଟଙ୍କାରୁ ଅଧିକ ହେବା ଉଚିତ୍ ନୁହେଁ । 207 ଟି ପରୀକ୍ଷା ଯାଞ୍ଚ ମାମଲା ମଧ୍ୟରୁ 198 ଟି ରେ, 12¹¹⁶ ଜଣ ନମୁନା ତହସିଲଦାର ଅଧିନିୟମର ବ୍ୟବସ୍ଥା ଉଲ୍ଲଙ୍ଘନ କରି ଏକର ପିଛା 109 ଟଙ୍କା (କୋରାପୁଟ) ରୁ 5,79,800 ଟଙ୍କା (ସିମିଲିଗୁଡ଼ା) ପର୍ଯ୍ୟନ୍ତ ଅଧିକ ହାରରେ ଜରିମାନା ଆଦାୟ/ ସଂଗ୍ରହ କରିଥିଲେ ।
- **ଜରିମାନା ହ୍ରାସ/ କମ୍ ନକରିବା:** ଓପିଏଲ୍ ନିୟମ, 1985 ଅନୁଯାୟୀ, ଏସ୍ ସି କିମ୍ବା ଏସ୍ ଟି ବର୍ଗର ଜବରଦଖଲକାରୀଙ୍କ ଦଣ୍ଡ କିମ୍ବା ଜରିମାନା ହ୍ରାସ/ କମ୍ ପାଇଁ ବ୍ୟବସ୍ଥା ଅଛି । ମୋଟ 207 ଟି ନମୁନା ଯାଞ୍ଚ ମାମଲା ମଧ୍ୟରୁ 70 ଟିରେ¹¹⁷ ଜବରଦଖଲକାରୀମାନେ ଏସ୍ ସି/ ଏସ୍ ଟି ବର୍ଗର ଥିଲେ । ତଥାପି, ସଂପୂର୍ଣ୍ଣ ତହସିଲଦାରମାନେ ଏସ୍ ସି/ ଏସ୍ ଟି ଜବରଦଖଲକାରୀଙ୍କ ପାଇଁ ଜରିମାନା ହ୍ରାସ/ କମ୍ କୌଣସି ଲାଭ ଦେଇ ନଥିଲେ ।

ଏହିପରି, ଏସ୍ ଟି ଏବଂ ଏସ୍ ସି ବର୍ଗର ଭୁମିହୀନ କିମ୍ବା ବାସଗୃହ ଭୁମିହୀନ ଜବରଦଖଲକାରୀଙ୍କ ପାଇଁ ଦିଆଯାଇଥିବା ସୁରକ୍ଷା ବ୍ୟବସ୍ଥାକୁ ସୁନିଶ୍ଚିତ ନକରି ମାମଲାଗୁଡ଼ିକର ସମାଧାନ କରାଯାଇଥିଲା ।

ନମୁନା ଜିଲ୍ଲାଗୁଡ଼ିକର ତହସିଲଦାରମାନେ ଅତିବ୍ ପର୍ଯ୍ୟବେକ୍ଷଣକୁ ଉଦ୍ଦିଷ୍ଟତର ମାର୍ଗଦର୍ଶନ ପାଇଁ ନୋଟ୍ କଲେ । ବିଭାଗର ପ୍ରତିକ୍ରିୟାକୁ ଅପେକ୍ଷା କରାଯାଇଛି (ଫେବୃଆରୀ 2024) ।

ସୁପାରିଶ 9.3: ସରକାରୀ ଜମିର ଜବରଦଖଲ ମାମଲା, ନିର୍ଦ୍ଧାରିତ ସମୟସୀମା ମଧ୍ୟରେ ସମାଧାନ କରାଯିବା ଉଚିତ୍ ।

9.3 ସରକାରୀ ଜମିର ଲିଜ୍/ ହସ୍ତାନ୍ତର

ଛଅଟି ନମୁନା ଜିଲ୍ଲା¹¹⁸ ଏବଂ 12 ଟି ନମୁନା ତହସିଲରେ 6,614.301 ଏକର ଜମି ସହିତ ଜଡ଼ିତ 179 ଲିଜ୍¹¹⁹/ ହସ୍ତାନ୍ତର¹²⁰ ମାମଲାକୁ ଅତିବ୍ ପରୀକ୍ଷା ଯାଞ୍ଚ କରିଥିଲେ ଏବଂ ନିମ୍ନଲିଖିତ ତ୍ରୁଟିଗୁଡ଼ିକ ଲକ୍ଷ୍ୟ କରିଥିଲେ:

¹¹⁵ କୋରାପୁଟ -10, ବିଶ୍ୱା -1, ବାରିପଦା -2, କଞ୍ଚିପଦା -4, ନନ୍ଦାହାଣ୍ଡି-3, ସୁନ୍ଦରଗଡ଼ -1 ଏବଂ ଥୁଆମୂଳ ରାମପୁର -3
¹¹⁶ ବାରିପଦା: 1381ଟଙ୍କାରୁ 11,960 ଟଙ୍କା; ସେମିଲିଗୁଡ଼ା: 112 ଟଙ୍କାରୁ 5,79,800 ଟଙ୍କା; କୋରାପୁଟ: 109 ଟଙ୍କାରୁ 1,196 ଟଙ୍କା; ବିଶ୍ୱା: 198 ଟଙ୍କାରୁ 1,81,818 ଟଙ୍କା; ସୁନ୍ଦରଗଡ଼: 702 ଟଙ୍କାରୁ 20,000 ଟଙ୍କା, କଞ୍ଚିପଦା: 5,926 ଟଙ୍କାରୁ 40,000 ଟଙ୍କା, ଚମ୍ପୁଆ: 1,343 ଟଙ୍କାରୁ 12,463 ଟଙ୍କା, ବଡ଼ବିଲ: 1,238 ଟଙ୍କାରୁ 7,425 ଟଙ୍କା; ଉମରକୋଟ: 675 ଟଙ୍କାରୁ 1,163 ଟଙ୍କା, ଲାଞ୍ଜିଗଡ଼: 566 ଟଙ୍କାରୁ 1,424 ଟଙ୍କା; ନନ୍ଦାହାଣ୍ଡି: 1,657 ଟଙ୍କାରୁ 9,990 ଟଙ୍କା ଏବଂ ଥୁଆମୂଳ ରାମପୁର: 632 ଟଙ୍କାରୁ 4,750 ଟଙ୍କା
¹¹⁷ ବାରିପଦା: 07; କଞ୍ଚିପଦା: 01; କୋରାପୁଟ: 11; ସେମିଲିଗୁଡ଼ା: 18; ବିଶ୍ୱା: 13; ନନ୍ଦାହାଣ୍ଡି: 10; ସୁନ୍ଦରଗଡ଼: 02 ଏବଂ ଥୁଆମୂଳ ରାମପୁର: 08
¹¹⁸ କୋରାପୁଟ, ନବରଙ୍ଗପୁର ଏବଂ କଳାହାଣ୍ଡିର ଜିଲ୍ଲାପାଳମାନେ 1,538 ମାମଲାରେ 3,901.807 ଏକର ସରକାରୀ ଜମିର ଲିଜ୍/ ବିକ୍ରିନିତ ମଞ୍ଜୁର ବିଷୟରେ ସୂଚନା ଦେଇପାରିଲେ ନାହିଁ ଯାହା 2017-22 ମଧ୍ୟରେ ଅନୁମୋଦିତ ହୋଇଛି
¹¹⁹ ଲିଜ୍: ବ୍ୟକ୍ତିବିଶେଷ, ଅନୁଷ୍ଠାନ, ନିଗମ ଏବଂ ଅନ୍ୟାନ୍ୟ ଅଣ-ସରକାରୀ ସଂଗଠନ ସପକ୍ଷରେ ଏକ ନିର୍ଦ୍ଦିଷ୍ଟ ସମୟ ପାଇଁ ସରକାରୀ ଜମି ପ୍ରଦାନ

9.3.1 ଜମି ଲିଜ୍ ପାଇଁ ଆବେଦନକାରୀଙ୍କ ଦ୍ୱାରା ଜବରଦଖଲ ଉପରେ କାର୍ଯ୍ୟାନୁଷ୍ଠାନ ନକରିବା

ଆର୍କ୍ଟିଏମ୍ ବିଭାଗ ନିର୍ଦ୍ଦେଶାବଳୀ (ନଭେମ୍ବର 2010) ରେ ବ୍ୟବସ୍ଥା ଅଛି ଯେ, ଦକ୍ଷ ଅଧିକାରୀଙ୍କ ପୂର୍ବ ଅନୁମୋଦନ ବିନା ଯେଉଁ କ୍ଷେତ୍ରରେ ଜମି ଅଧିଗ୍ରହଣ କରାଯାଇଛି, ଅଧିଗ୍ରହଣ କାର୍ଯ୍ୟକୁ ଜବରଦଖଲ ଭାବରେ ଗ୍ରହଣ କରାଯିବା ଉଚିତ ଏବଂ ଜବର ଦଖଲକାରୀମାନେ ବେଦଖଲ ହେବା ପାଇଁ ଉତ୍ତରଦାୟୀ । ଅବଶ୍ୟ, ବ୍ୟତିକ୍ରମ ପରିସ୍ଥିତିରେ, ଉତ୍ତମ ଏବଂ ପର୍ଯ୍ୟାପ୍ତ କାରଣ ହେତୁ, ସରକାର ଦଖଲକାରୀଙ୍କ ସପକ୍ଷରେ ଜମି ବନ୍ଦୋବସ୍ତ କରିବାକୁ ବିଚାର କରିପାରନ୍ତି । ଅଧିକତ୍ତ୍ୱ, ନିର୍ଦ୍ଦିଷ୍ଟ ଉଦ୍ଦେଶ୍ୟ ପାଇଁ ସରକାରଙ୍କର କୌଣସି ନୀତି ଅନୁଯାୟୀ ଉପଲବ୍ଧ ପ୍ରିମିୟମର ରିହାତି ମୂଲ୍ୟର ଲାଭ, ଯଦି ଅଛି, ସେହି କ୍ଷେତ୍ରରେ ଲାଗୁ ହେବ ନାହିଁ, ଯେଉଁଠି ଉପଲବ୍ଧ ଲିଜ୍ ମଞ୍ଜୁର ପୂର୍ବରୁ ଜମି ଅନଧିକୃତ ଭାବରେ ଦଖଲ ହୋଇଥିବ । ଦଖଲକାରୀଙ୍କୁ, ଦଖଲ ତାରିଖରୁ ଜମିର ବଜାର ମୂଲ୍ୟ ହିସାବରେ ପ୍ରିମିୟମ ଏବଂ ସମଗ୍ର ଦଖଲ ସମୟ ପାଇଁ ତା ଉପରେ ସୁଧ କିମ୍ବା ବର୍ତ୍ତମାନର ବଜାର ମୂଲ୍ୟ, ଯାହା ଅଧିକ, ଓପିଏଲ୍‌ଇ ନିୟମ, 1985 ର ନିୟମାବଳୀ ଅନୁଯାୟୀ ଦେୟ କରିମାନା ସହିତ ସମ ପରିମାଣ ଏବଂ ସଂପୂର୍ଣ୍ଣ ସମୟ ମଧ୍ୟରେ ବଜାର ମୂଲ୍ୟ ଉପରେ ଆଧାର କରି ସୁଧ ସହିତ ଜମି ଭଡ଼ା ଏବଂ ସେସ୍ୱର ବକେୟା ଦେବାକୁ ପଡ଼ିବ ।

ବିଚାରାଧୀନ ଲିଜ୍ କେସ୍ ଫାଇଲ୍‌ଗୁଡ଼ିକର ଯାଞ୍ଚରୁ ଦେଖାଗଲା ଯେ 25 ଟି ଘରୋଇ/ ସରକାରୀ ଅନୁଷ୍ଠାନ/ ସଂଗଠନ/ ଟ୍ରଷ୍ଟ, 599.98 ଏକର ସରକାରୀ ଜମି ଉପରେ ଅନଧିକୃତ ଦଖଲରେ ରହିଥିଲେ, ଯାହା **ସାରଣୀ 9.4** ରେ ଦର୍ଶାଯାଇଛି ।

ସାରଣୀ 9.4: ସରକାରୀ ଜମିର ଅନଧିକୃତ ଦଖଲ

ତହସିଲ	ମାମଲା ସଂଖ୍ୟା	ଦଖଲରେ ଥିବା କ୍ଷେତ୍ର (ଏକରରେ)	ଜମି ମୂଲ୍ୟ (ଲକ୍ଷ ଟଙ୍କାରେ)	ମାର୍ଚ୍ଚ 2022 ସୁଦ୍ଧା ଦଖଲ ସମୟ
ବାରପଦା	1	0.10	27.00	ନଅ ବର୍ଷ
ବିଶ୍ୱା	4	0.98	68.88	11-12 ବର୍ଷ
କଞ୍ଚିପଦା	2	1.55	5.79	3-32 ବର୍ଷ
କୋରାପୁଟ	3	2.64	732.80	28-30 ବର୍ଷ
ସିମିଳିଗୁଡ଼ା	6	582.13	2,155.22	34-58 ବର୍ଷ
ସୁନ୍ଦରଗଡ଼	7	10.83	317.38	6-22 ବର୍ଷ
ଉମରକୋଟ	2	1.75	638.75	20-22 ବର୍ଷ
ମୋଟ	25	599.98	3,945.82	

(ଉତ୍ସ: ନମୁନା ତହସିଲଦାର ଏବଂ ଜିଲ୍ଲାପାଳଙ୍କ କାର୍ଯ୍ୟାଳୟର ରେକର୍ଡ୍)

ଜବରଦଖଲକାରୀମାନେ ସଂପୂର୍ଣ୍ଣ ତହସିଲଦାରଙ୍କ ନିକଟରେ ଓଜିଏଲ୍‌ଏସ୍ ଅଧିନିୟମ, 1962 ଅନୁଯାୟୀ ଜମି ବନ୍ଦୋବସ୍ତ ପାଇଁ ଆବେଦନ କରିଥିଲେ, ଯାହା ମଞ୍ଜୁର ପାଇଁ ବିଚାରାଧୀନ ଥିଲା (ଡିସେମ୍ବର 2022 ସୁଦ୍ଧା) । ସଂପୂର୍ଣ୍ଣ ଆର୍‌ଆଇଙ୍କ ଯାଞ୍ଚ ରିପୋର୍ଟ/ ପ୍ଲଟର କ୍ୟାଡଷ୍ଟ୍ରାଲ୍ ଦୃଶ୍ୟ/ ଆବେଦନକାରୀଙ୍କ ଘୋଷଣାରୁ ଏହା ଦେଖାଗଲା ଯେ, ଏହି ଜମି ଗତ 3 ରୁ 58 ବର୍ଷ ଧରି ଆବେଦନକାରୀଙ୍କ ଦଖଲରେ ଏବଂ ଲିଜ୍ ମଞ୍ଜୁର ଅପେକ୍ଷାରେ ରହିଥିଲା । ଆର୍କ୍ଟିଏମ୍ ବିଭାଗର ନିର୍ଦ୍ଦେଶ ଅନୁଯାୟୀ, ପ୍ରିମିୟମ ଏବଂ ଅନ୍ୟାନ୍ୟ ସରକାରୀ ଦେୟ ଆଦାୟ କରି ସେମାନଙ୍କୁ ବେଦଖଲ କିମ୍ବା ନିୟମିତ କରାଯିବା ଉଚିତ୍ ଥିଲା । ତହସିଲଦାରମାନେ, ବେଦଖଲ କିମ୍ବା ବିଚାର ପାଇଁ ଏହି ମାମଲାକୁ ସରକାରଙ୍କ ନିକଟକୁ ପଠାଇବା ପାଇଁ କୌଣସି ପ୍ରତ୍ନାବଶୀଳୀ ପଦକ୍ଷେପ ଉଠାଇ ନଥିଲେ । ତହସିଲଦାରମାନଙ୍କ ନିଷ୍ପତ୍ତିକାର କାରଣରୁ 599.98 ଏକର ସରକାରୀ ଜମି ଯାହାର ମୂଲ୍ୟ 39.45 କୋଟି

¹²⁰ ହସ୍ତାନ୍ତର: ବିଭିନ୍ନ ବିଭାଗର ସପକ୍ଷରେ ସରକାରୀ ଜମି ହସ୍ତାନ୍ତର

ଗଞ୍ଜା¹²¹ (ପୁଞ୍ଜି ଗୁଡ଼ିକର ବିବିଧ ଅନୁଯାୟୀ) ଅନୁଷ୍ଠାନଗୁଡ଼ିକର ଅନୁସୂଚିତ ଦଂଶଳରେ ରହିଥିଲା (ଡିସେମ୍ବର 2022 ସୁଦ୍ଧା) ।

ଏହାର ଉତ୍ତରରେ, ତହସିଲଦାରମାନେ ଆଶ୍ୱାସନା ଦେଇଥିଲେ ଯେ, ସରକାରୀ ଦେୟ ହାସଲ କରି ଲିଜ୍ ମଞ୍ଜୁର ପାଇଁ କିମ୍ବା ଅନୁସୂଚିତ ଦଂଶଳ ପାଇଁ ଜବରଦଖଲ ମାମଲା ରୁଜୁ ପାଇଁ ଉପଯୁକ୍ତ ପଦକ୍ଷେପ ନିଆଯିବ ।

9.4 ଜମି ରେକର୍ଡଗୁଡ଼ିକର ଡିଜିଟାଇଜେସନ୍

ଦେଶରେ ଏକ ଆଧୁନିକ, ବିସ୍ତୃତ ଏବଂ ସଞ୍ଜ ଜମି ରେକର୍ଡ ପରିଚାଳନା ପଦ୍ଧତିର ବିକାଶ ଏବଂ ଟାଇଟଲ୍ ଗ୍ୟାରେଣ୍ଟି ସହିତ ରୁଡ୍ରାନ୍ତ ଜମି-ଟାଇଟଲ୍ ସିଷ୍ଟମ ଲାଗୁ କରିବା ଉଦ୍ଦେଶ୍ୟରେ ଭାରତ ସରକାର ଡିଜିଟାଲ୍ ଇଣ୍ଡିଆ ଲ୍ୟାଣ୍ଡ ରେକର୍ଡ ଆଧୁନିକୀକରଣ କାର୍ଯ୍ୟକ୍ରମ (ଡିଆଇଏଲ୍ଆର୍ଏମ୍ପି) ଆରମ୍ଭ କରିଥିଲେ (ଅଗଷ୍ଟ 2008) । ଭାରତ ସରକାରଙ୍କ ଦ୍ୱାରା ଜାରି କରାଯାଇଥିବା (ଜାନୁଆରୀ 2019) ଡିଆଇଏଲ୍ଆର୍ଏମ୍ପି ନିର୍ଦ୍ଦେଶାବଳୀର ଅନୁକ୍ଷେପ 5.1.1 ରେ ବ୍ୟବସ୍ଥା ଅଛି ଯେ, ଅଧିକାରର ରେକର୍ଡ (ଆର୍ଡିଆର୍), ମ୍ୟୁଟେସନ୍ ଅର୍ଡର ଏବଂ ଅନ୍ୟାନ୍ୟ ଜମି ବିଶେଷ ସହିତ ସମସ୍ତ ପାଠ୍ୟ ତଥ୍ୟକୁ ଅତ୍ୟନ୍ତ ଏବଂ ଜମ୍ପ୍ୟୁଟରୀକରଣ କରିବା ଥିଲା । ସମସ୍ତ ସ୍ୱାଟିଆଲ୍ ତାଗା (କ୍ୟାଡେଷ୍ଟ୍ରାଲ ମାନଚିତ୍ରଗୁଡ଼ିକ) ମଧ୍ୟ ଅପେଡେଟ୍ ଏବଂ ଡିଜିଟାଇଜେସନ୍ କରାଯିବା ଉଚିତ୍ ଥିଲା ।

ଆର୍ଡିଏମ୍ ବିଭାଗ ଜିଲ୍ଲାପାଳମାନଙ୍କୁ ସ୍ନାନ ହୋଇଥିବା ରେକର୍ଡଗୁଡ଼ିକୁ ତକ୍ୟୁମେଣ୍ଟ ମ୍ୟାନେଜମେଣ୍ଟ ସାଷ୍ଟମ (ଡିଏମ୍ଏସ୍) ସଫ୍ଟୱେୟାରରେ ଅପଲୋଡ୍ କରିବାକୁ ଏବଂ ଜୁଲାଇ 2017 ସୁଦ୍ଧା କାର୍ଯ୍ୟ ସମାପ୍ତ କରିବାକୁ ନିର୍ଦ୍ଦେଶ ଦେଇଥିଲା (ମାର୍ଚ୍ଚ 2017) ।

ଅତିବ୍ ଯାଞ୍ଚରୁ ଜଣାପଡ଼ିଥିଲା ଯେ, ନମୁନା ହୋଇଥିବା ଛଅଟି ଜିଲ୍ଲାରେ ସ୍ନାନ ପାଇଁ 31,82,563 ଜମି ରେକର୍ଡ (ପାଠ୍ୟ ତଥ୍ୟ) ଉପଲବ୍ଧ ଥିଲା, ସେଥିମଧ୍ୟରୁ ମାର୍ଚ୍ଚ 2022 ସୁଦ୍ଧା 28,02,084 ରେକର୍ଡ ସ୍ନାନ କରାଯାଇଥିଲା । ସ୍ନାନ ହୋଇଥିବା ଜମି ରେକର୍ଡଗୁଡ଼ିକ ମଧ୍ୟରୁ 13,30,086 ଟି ଡିଏମ୍ଏସ୍ ସଫ୍ଟୱେୟାର ମାଧ୍ୟମରେ ଅପଲୋଡ୍ ହୋଇଥିଲା ଏବଂ ଅବଶିଷ୍ଟ 14,71,998 କେସ୍ ରେକର୍ଡଗୁଡ଼ିକ, ଏପର୍ଯ୍ୟନ୍ତ ଅପଲୋଡ୍ ହେବା ବାକି ଥିଲା (ଡିସେମ୍ବର 2022 ସୁଦ୍ଧା), ଯାହା ସାରଣୀ 9.5 ରେ ବିସ୍ତୃତ ଭାବରେ ଦିଆଯାଇଛି ।

ସାରଣୀ 9.5: ଡିଏମ୍ଏସ୍ ସଫ୍ଟୱେୟାରରେ ଜମି ରେକର୍ଡଗୁଡ଼ିକର ସ୍ନାନ ଏବଂ ଅପଲୋଡ୍

ଜିଲ୍ଲା	ସ୍ନାନ ପାଇଁ ଉପଲବ୍ଧ ରେକର୍ଡଗୁଡ଼ିକ			ସ୍ନାନ ହୋଇଥିବା ଏବଂ ଡିଏମ୍ଏସ୍ ସଫ୍ଟୱେୟାରରେ ଅପଲୋଡ୍ ହୋଇଥିବା ରେକର୍ଡଗୁଡ଼ିକ	ଅପଲୋଡ୍ ପାଇଁ ଥିବା ରେକର୍ଡଗୁଡ଼ିକ
	ଉପଲବ୍ଧ	ସ୍ନାନ ହୋଇଥିଲା	ସ୍ନାନ ହେବାକୁ ଉପଲବ୍ଧ		
କଳାହାଣ୍ଡି	4,65,632	3,74,515	91,117	9,47,23	2,79,792
କେନ୍ଦୁଝର	4,91,904	4,80,642	11,262	3,46,352	1,34,290
କୋରାପୁଟ	4,92,022	3,83,762	1,08,260	2,15,306	1,68,456
ମୟୂରଭଞ୍ଜ	6,20,640	4,50,800	1,69,840	2,76,332	1,74,468
ନବରଙ୍ଗପୁର	5,66,137	5,66,137	0	3,52,744	2,13,393
ସୁନ୍ଦରଗଡ଼	5,46,228	5,46,228	0	44,629	5,01,599
ମୋଟ	31,82,563	28,02,084	3,80,479	13,30,086	14,71,998

(ଉତ୍ସ: ନମୁନା ଯାଞ୍ଚ ହୋଇଥିବା ଜିଲ୍ଲାପାଳଙ୍କ କାର୍ଯ୍ୟାଳୟର ରେକର୍ଡ)

ଜମି ରେକର୍ଡଗୁଡ଼ିକର ଡିଜିଟାଇଜେସନ୍ରେ ନିମ୍ନଲିଖିତ ତ୍ରୁଟିଗୁଡ଼ିକ ବିଷୟରେ ଅତିବ୍ ଜାଣିବାକୁ ପାଇଥିଲା:

¹²¹ 526.12 ଏକର ଜମି ବ୍ୟତୀତ, ଓୟୁଏଟି ଦ୍ୱାରା ଅଧିକୃତ ଯାହାର ବିବିଧ ନିଶ୍ଚିତ ହୋଇପାରିବ ନାହିଁ

- ସ୍ନାନ ହୋଇଥିବା ଜମି ରେକର୍ଡ ଅପଲୋଡ କରିବାରେ ଅଭାବ:** ସାକୃତପ୍ରାପ୍ତ ଅଧିକାରୀମାନେ 3.80 ଲକ୍ଷ (12 ପ୍ରତିଶତ) ଜମି ରେକର୍ଡର ସ୍ନାନ ଏବଂ 14.72 ଲକ୍ଷ (53 ପ୍ରତିଶତ) ଜମି ରେକର୍ଡର ଅପଲୋଡ କରିବା ପାଇଁ ପର୍ଯ୍ୟାପ୍ତ ପଦକ୍ଷେପ ନେଇ ନଥିଲେ, ଯେଉଁ କାରଣରୁ ଜମି ରେକର୍ଡର ଡିଜିଟାଇଜେସନ୍ ଉଦ୍ଦେଶ୍ୟ ବିଫଳ ହୋଇଥିଲା ଏବଂ ଜମି ମାଲିକମାନେ ଏକ ଆଧୁନିକ ବିସ୍ତୃତ ଏବଂ ସଜ୍ଜ ଜମି ରେକର୍ଡ ପରିଚାଳନା ପ୍ରଣାଳୀ ପାଇବାରୁ ବଞ୍ଚିତ ହୋଇଥିଲେ ।

ଏହାର ଉତ୍ତରରେ, ରାଜସ୍ୱ ବୋର୍ଡ କହିଲେ (ଜୁଲାଇ 2023) ଯେ ସ୍ନାନ ଏବଂ ନିରନ୍ତର ପ୍ରକ୍ରିୟା ଏବଂ ସ୍ନାନ କାର୍ଯ୍ୟର ଅନ୍ତତମ ପାଇଁ ପଦକ୍ଷେପ ନେବାକୁ ନିଶ୍ଚିତ କରିଥିଲେ ।

- ଜମିର ମ୍ୟୁଚ୍ରେସନ୍ ପରେ ସଂଶୋଧିତ ମାନଚିତ୍ରଗୁଡ଼ିକ ଜାରି ନହେବା:** ନାଗରିକମାନଙ୍କୁ ସେବା ଯୋଗାଣରେ ଉନ୍ନତି ଆଣିବା ପାଇଁ ଆରଡିଏମ୍ ବିଭାଗ, ମ୍ୟୁଚ୍ରେସନ୍ ମାମଲା ରୂପାନ୍ତ ହେବା ପରେ ସଂଶୋଧିତ ମାନଚିତ୍ର ସହିତ ସ୍ୱିଚ୍ ପୋଷ୍ଟ ମାଧ୍ୟମରେ ଆରଓଆର୍ ପଠାଇବାକୁ ଚହସିଲଦାରମାନଙ୍କୁ ନିର୍ଦ୍ଦେଶ ଦେଇଥିଲେ (12 ସେପ୍ଟେମ୍ବର 2018) । ଭୁ-ନକ୍ସା ମାଧ୍ୟମରେ ସଂଶୋଧିତ ଅନ୍ତତମ ମାନଚିତ୍ରର ଏକ ପ୍ରିଣ୍ଟଆଉଟ୍, ଆବେଦନକାରୀଙ୍କୁ ଆରଓଆର୍ ସହିତ ଦେବା ଉଚିତ ଥିଲା । ଅତି 12 ଟି ନମୁନା ହୋଇଥିବା ଚହସିଲରେ 182 ଟି ମ୍ୟୁଚ୍ରେସନ୍ କେସ୍ ଯାଞ୍ଚ କରିଥିଲା ଏବଂ ଏହା ଲକ୍ଷ୍ୟ କଲା ଯେ, ମ୍ୟୁଚ୍ରେସନ୍ କେସ୍ ରୂପାନ୍ତ ହେବା ପରେ, ସଂଶୋଧିତ ଆରଓଆର୍ ଗୁଡ଼ିକୁ ସମସ୍ତ ଚହସିଲରେ ସ୍ୱିଚ୍ ପୋଷ୍ଟ ମାଧ୍ୟମରେ ପଠାଯାଉଥିଲା । ତେବେ, ସରକାରୀ ନିର୍ଦ୍ଦେଶର ଉଲ୍ଲଙ୍ଘନ କରି, ଭୁ-ନକ୍ସା ମାଧ୍ୟମରେ ସଂଶୋଧିତ ହୋଇଥିବା ନକ୍ସାଗୁଡ଼ିକ ଆରଓଆର୍ ସହିତ ପଠାଯାଉ ନଥିଲା ।

- ଭୁ-ନକ୍ସାରେ ସଂଶୋଧିତ ନକ୍ସା ଗୁଡ଼ିକ ସନ୍ତୋଷଜନକ ନଥିଲା:** ଡିଆଇଏଲ୍‌ଆର୍‌ଏମ୍‌ପି ନିର୍ଦ୍ଦେଶାବଳୀ (ଜାନୁଆରୀ 2019) ରେ ଥିବା ବୈଷୟିକ ମାନୁଆଲର ଅଧ୍ୟାୟ I ଅଧୀନରେ ଥିବା ଅନୁକ୍ଷେପ 11 ରେ ବ୍ୟବସ୍ଥା ଅଛି ଯେ, ଯେତେବେଳେ ପ୍ଲଟ୍ ଏକ ଅଂଶର ଶ୍ରେଣୀକରଣ ପରିବର୍ତ୍ତନ ହୁଏ କିମ୍ବା ଏକ ଅଂଶର ମାଲିକାନା ପରିବର୍ତ୍ତନ ହୁଏ, ପ୍ରତ୍ୟେକ ଡିଜିଟାଇଜଡ୍ ମାନଚିତ୍ର ପ୍ରତ୍ୟେକ ଥର ଅନ୍ତତମ ହେବା ଆବଶ୍ୟକ । ଫିଲ୍ଡ ମାପ ତଥ୍ୟ ଉପରେ ଆଧାର କରି ଡିଜିଟାଲ ମାନଚିତ୍ରରେ ପ୍ଲଟ୍ ବିଭାଜନ ହେବା ଆବଶ୍ୟକ । କ୍ୟାଡେଷ୍ଟ୍ରାଲ ମାନଚିତ୍ରର ସଂଶୋଧନ କରିବା ପାଇଁ ଆରଡିଏମ୍ ବିଭାଗ ଡ୍ରେପ୍ ଆଧାରିତ ଭୁ-ନକ୍ସା ଆପ୍ଲିକେସନ୍ କାର୍ଯ୍ୟକାରୀ କରିଥିଲେ (ଜୁଲାଇ 2018) । ଅତି 182 ମ୍ୟୁଚ୍ରେସନ୍ କେସ୍ ସମ୍ପର୍କରେ ଭୁ-ନକ୍ସା ସଫ୍ଟୱେର ଯାଞ୍ଚ କରି ଦେଖିଲା ଯେ ସଫ୍ଟୱେରରେ ସଂଶୋଧିତ ମାନଚିତ୍ରଗୁଡ଼ିକ ଫିଲ୍ଡ ମାପ ତଥ୍ୟ ଉପରେ ଆଧାରିତ ନଥିଲା । ସେଗୁଡ଼ିକ ପ୍ଲଟ୍‌ଗୁଡ଼ିକର ପ୍ରକୃତ ଆକାରକୁ ପ୍ରତିନିଧିତ୍ୱ କରିନଥିଲା । ଏହା ପରିବର୍ତ୍ତେ, ସେମାନେ କେବଳ ବିଦ୍ୟମାନ ମୁଖ୍ୟ ପ୍ଲଟ୍ ମଧ୍ୟରେ ସଂଶୋଧିତ ପ୍ଲଟ୍ ଚିହ୍ନଟ କରିଥିଲେ । ଏହା ମଧ୍ୟ ଦେଖାଯାଇଥିଲା ଯେ, ଆରଡିଏମ୍ ବିଭାଗ, ଏହି ଡ୍ରେପ୍‌ସାଇଟରେ ଦେଖାଯାଇଥିବା ମାନଚିତ୍ର ଏବଂ ଆନୁସଙ୍ଗିକ ତଥ୍ୟ କେବଳ ଦେଖିବା ଉଦ୍ଦେଶ୍ୟରେ ଅଛି ବୋଲି ବ୍ୟକ୍ତ କରିଥିଲେ । ଏଠାରେ ପ୍ରଦର୍ଶିତ ତଥ୍ୟ କୌଣସି ଆଇନଗତ ଉଦ୍ଦେଶ୍ୟ କିମ୍ବା ଏହିପରି କୌଣସି କାର୍ଯ୍ୟକାଳାପରେ ବ୍ୟବହାର ପାଇଁ ଉଦ୍ଦିଷ୍ଟ ନୁହେଁ । ଜାତୀୟ ସୂଚନା କେନ୍ଦ୍ର କିମ୍ବା ରାଜସ୍ୱ ଏବଂ ବିପର୍ଯ୍ୟୟ ପରିଚାଳନା ବିଭାଗ, ଓଡ଼ିଶା ସରକାର ଏଥି ପାଇଁ ଦାୟୀ ନୁହଁନ୍ତି ।

ଏହିପରି, ମାନଚିତ୍ର ଗୁଡ଼ିକର ସଂଶୋଧନ ପାଇଁ କରାଯାଇଥିବା ସମ୍ପୂର୍ଣ୍ଣ କାର୍ଯ୍ୟକଳାପ, ଅପରାଧ ହୋଇଥିଲା ଏବଂ କ୍ଷେତ୍ର ଆବଶ୍ୟକତା ଅନୁଯାୟୀ ଡିଜିଟାଇଜଡ୍ ମାନଚିତ୍ରଗୁଡ଼ିକର ଅନ୍ତତମ କରିବା ଉଦ୍ଦେଶ୍ୟରେ ହାସଲ ହୋଇପାରିଲା ନଥିଲା ।

ସୁପାରିଶ 9.4: ଡିଜିଟାଇଜେସନ୍ ପାଇଁ ବିଚାରାଧୀନ ଥିବା ଜମି ରେକର୍ଡଗୁଡ଼ିକ ଶୀଘ୍ର ଡିଜିଟାଇଜ୍ କରାଯିବା ଉଚିତ୍ ।

9.5 ଜନସାଧାରଣଙ୍କ ଅଭିଯୋଗରେ ପ୍ରଭାବହୀନ ସମାଧାନ

ଜନସାଧାରଣଙ୍କ ଅଭିଯୋଗରେ ସମାଧାନ ହେଉଛି ଉତ୍ତମ ଶାସନର ଏକ ଗୁରୁତ୍ୱପୂର୍ଣ୍ଣ ଉପକରଣ । ଅତିବ୍ ଲକ୍ଷ୍ୟ କରିଛି ଯେ, ନମୁନା ଯାଞ୍ଚ ହୋଇଥିବା ଛଅଟି ଜିଲ୍ଲାରେ, 2017-18 ରୁ 2021-22 ମଧ୍ୟରେ 54,348 ଟି ଅଭିଯୋଗ/ ଆପତ୍ତି ମାମଲା ଗ୍ରହଣ କରାଯାଇଥିଲା । ଏଥି ମଧ୍ୟରୁ 39,407 (72.50 ପ୍ରତିଶତ) ର ସମାଧାନ ହୋଇଥିବା ବେଳେ ଅବଶିଷ୍ଟ 14,941 ଟି ମାମଲା¹²² ବିଭିନ୍ନ ଜିଲ୍ଲା/ ଉପ-ବିଭାଗୀୟ/ କ୍ଷେତ୍ର ସ୍ତରୀୟ କର୍ତ୍ତୃପକ୍ଷଙ୍କ ପାଖରେ ତିସେମର 2022 ସୁଦ୍ଧା ସମାଧାନ ପାଇଁ ବିଚାରଧାନ ଥିଲା । ଅଭିଯୋଗ ରେଜିଷ୍ଟରର ଅଣ/ ଅନୁପଯୁକ୍ତ ରକ୍ଷଣାବେକ୍ଷଣ ହେତୁ ବିଚାରଧାନ ମାମଲାଗୁଡ଼ିକର ସମୟ ଅବଧି ସ୍ଥିର ହୋଇପାରି ନଥିଲା ।

ଅଭିଯୋଗର ବିଚାରଧାନତା ହେତୁ ନମୁନା ଜିଲ୍ଲାର ଅନୁସୂଚିତ ଅଞ୍ଚଳର ଲୋକମାନେ ଠିକ୍ ସମୟରେ ନ୍ୟାୟ ପାଇବାକୁ ବଞ୍ଚିତ ହୋଇଥିଲେ । ଏହାର ଉତ୍ତରରେ, ଜିଲ୍ଲାପାଳ କୋରାପୁଟ ଆଶ୍ୱାସନା ଦେଇଥିଲେ ଯେ, ବିଚାରଧାନ ଅଭିଯୋଗର ସମାଧାନ ପାଇଁ ପଦକ୍ଷେପ ନିଆଯିବ, ଯେତେବେଳେ ମୟୂରଭଞ୍ଜ, କେନ୍ଦୁଝର ଏବଂ ନବରଙ୍ଗପୁରର ଜିଲ୍ଲାପାଳମାନେ କୌଣସି ଉତ୍ତର ଦେଇନଥିଲେ ।

9.6 ପ୍ରଭାବହୀନ ନିରୀକ୍ଷଣ

ଓଏଲଆର୍ ଅଧିନିୟମ 1960 ର ଧାରା 53 ଏବଂ 54 ଅନୁଯାୟୀ , ସମୟ ସମୟରେ ଜମି ସଂସ୍କାରର ଅଗ୍ରଗତି ସମୀକ୍ଷା କରିବା ପାଇଁ ସରକାର ସାତଜଣ ସଦସ୍ୟଙ୍କୁ ନେଇ ଏକ ଜମି ଆୟୋଗ ଗଠନ କରିବେ ଏବଂ ଅନ୍ତତଃ, ଏହି ପରିପ୍ରେକ୍ଷାରେ ବର୍ଷରେ ଥରେ, ଏହି ବିଷୟରେ ଏକ ରିପୋର୍ଟ ପ୍ରକାଶ କରିବେ । ଜମି ସଂସ୍କାର କମିଶନର (ଏଲଆର୍ସି), ଜମି ଆୟୋଗର ପଦପ୍ରଯୁକ୍ତ ସଚିବ ହେବେ । ଏହି ଅଧିନିୟମର ଧାରା 55 ଏବଂ 56 ରେ ବ୍ୟବସ୍ଥା ଅଛି ଯେ, ଜିଲ୍ଲାରେ ଜମି ସଂସ୍କାରର ଅଗ୍ରଗତିର ସମୀକ୍ଷା ପାଇଁ ଜିଲ୍ଲାପାଳଙ୍କ ଅଧ୍ୟକ୍ଷତାର ସରକାର ଜିଲ୍ଲା କାର୍ଯ୍ୟନିର୍ବାହୀ କମିଟି (ଡିଇସି) ଗଠନ କରିପାରନ୍ତି । 1961 ମସିହାରେ ଓଡ଼ିଶା ସରକାର ଜମି ସଂସ୍କାର କାର୍ଯ୍ୟ ଉପରେ ନଜର ରଖିବା ଏବଂ ତଦାରଖ କରିବା ପାଇଁ, ଭୂମିହୀନ ବ୍ୟକ୍ତିଙ୍କ ମଧ୍ୟରେ ସିଲିଂ ବଳକା ଜମି ବଣ୍ଟନ, ଅନୁସୂଚିତ ଜନଜାତି ସଂପ୍ରଦାୟର ସ୍ୱାର୍ଥ ରକ୍ଷା, ବନ୍ଦୋବସ୍ତ ମାମଲା ସମାଧାନ ଏବଂ କୃଷି ଜମିକୁ ଅଣ କୃଷି ଉଦ୍ଦେଶ୍ୟରେ ତହସିଲଦାରଙ୍କ ଦ୍ୱାରା ଗୁପ୍ତାନ୍ତର କରିବା ପାଇଁ ଏକ ଜମି ସଂସ୍କାର କମିଶନର (ଏଲଆର୍ସି) ନିଯୁକ୍ତ କରିଥିଲେ ।

ଏହି ପରିପ୍ରେକ୍ଷାରେ ଅତିବ୍ ଲକ୍ଷ୍ୟ କଲା ଯେ:

- ଆର୍ ଡିଏମ୍ ବିଭାଗ ଜମି ଆୟୋଗ ଗଠନ କରିଥିଲା (ଫେବୃୟାରୀ 2015) ଏବଂ ଆୟୋଗର ଶେଷ ବୈଠକ ନଭେମ୍ବର 2015 ରେ ଅନୁଷ୍ଠିତ ହୋଇଥିଲା । ଜମି ଆୟୋଗର କାର୍ଯ୍ୟକାଳ ଫେବୃଆରୀ 2018ରେ ଶେଷ ହୋଇଯାଇଥିଲା, କିନ୍ତୁ ଆୟୋଗ ପୁର୍ନଗଠନ ହୋଇନଥିଲା (ମାର୍ଚ୍ଚ 2022 ସୁଦ୍ଧା) । ସେହିଭଳି ଜମି ସଂସ୍କାର କାର୍ଯ୍ୟର ଅଗ୍ରଗତି ସମୀକ୍ଷା କରିବା ପାଇଁ ନମୁନା ହୋଇଥିବା ଟି ଜିଲ୍ଲା ମଧ୍ୟରୁ କୌଣସିଟିରେ ଜିଲ୍ଲା କାର୍ଯ୍ୟ ନିର୍ବାହୀ କମିଟି (ଡିଇସି) ଗଠନ କରାଯାଇନଥିଲା । ଅଧିକତଃ, ଜମି ସଂସ୍କାର ପଦକ୍ଷେପଗୁଡ଼ିକର ଅଗ୍ରଗତି ଉପରେ ନଜର ରଖିବା ଏବଂ ଇଚ୍ଛିତ ଉଦ୍ଦେଶ୍ୟଗୁଡ଼ିକ ହାସଲ କରିବା ପାଇଁ ଏଲଆର୍ସି ଦ୍ୱାରା କୌଣସି ସମୀକ୍ଷା ବୈଠକ କରାଯାଇନଥିଲା ।
- ଯଦିଓ 3,460.678 ଏକର ସିଲିଂ ବଳକା ଜମି ସରକାରଙ୍କ ନିକଟରେ ଉପଲବ୍ଧ ଥିଲା, ଭୂମିହୀନ ବ୍ୟକ୍ତିଙ୍କ ମଧ୍ୟରେ ତାହା ବଣ୍ଟନ କରାଯାଇନଥିଲା । ଏହି ରିପୋର୍ଟରେ ଅନୁକ୍ଷେପ 6.2 ରେ ଆଲୋଚନା ହୋଇଥିବା 2,134 ମାମଲା, 1956 ର ରେଗୁଲେସନ 2 ଅଧୀନରେ ବିଚାରଧାନ ଥିଲା । ଏହି ରିପୋର୍ଟର ଅନୁକ୍ଷେପ 8.3.1 ରେ ଆଲୋଚନା ହୋଇଥିବା 635 ଟି ମାମଲା, ଓଏଲଆର୍ ଅଧିନିୟମର ଧାରା 23(a) ଅଧୀନରେ ସମାଧାନ ପାଇଁ ବିଚାରଧାନ ଥିଲା । 172.51 ଏକର ଜମି ବେବନ୍ଦୋବସ୍ତ

¹²² ମୟୂରଭଞ୍ଜ: 750; କେନ୍ଦୁଝର: 519; କୋରାପୁଟ: 5,069; ସୁନ୍ଦରଗଡ଼: 27; ନବରଙ୍ଗପୁର: 8,131 ଏବଂ କଳାହାଣ୍ଡି: 445

ଅଧୀନରେ ଏବଂ କୃଷି ଜମିର ରୂପାନ୍ତରଣ ସମନ୍ୱୟ 3,589 ମାମଲା ସମାଧାନ ପାଇଁ ବିଚାରାଧୀନ
ଥିଲା ।

ଜମି ଆୟୋଗର ଅବଧି ସମାପ୍ତି ହେବା ପରେ ଏହାର ଗଠନ ନହେବା, ଜିଲ୍ଲା ସ୍ତରରେ ଜିଲ୍ଲା କାର୍ଯ୍ୟନିର୍ବାହୀ ଜମିଟି
(ଡିଇସି) ଗଠନ ନହେବା ଏବଂ ଜମି ସଂସ୍କାର କମିଶନର (ଏଲଆରସି) ଦ୍ୱାରା ଜମି ସଂସ୍କାର ପଦକ୍ଷେପଗୁଡ଼ିକର
ଯାଞ୍ଚ, ମନିଟରିଂ ଏବଂ ସମୀକ୍ଷା ଅଭାବରୁ ଏହା ପ୍ରଭାବହୀନ ମନିଟରିଂର କାରଣ ହୋଇଥିଲା, ଯାହାଦ୍ୱାରା ଜମି
ରାଜସ୍ୱ ମାମଲାଗୁଡ଼ିକର ଉଲ୍ଲେଖନୀୟ ବିଚାରାଧୀନତା ଏବଂ ଜମି ସଂସ୍କାର ପଦକ୍ଷେପଗୁଡ଼ିକର କାର୍ଯ୍ୟକାରୀତାର
ଅଭାବ ହୋଇଥିଲା ।

ସୁପାରିଶ 9.5: ଜମି ଆୟୋଗ ପୁନର୍ଗଠନ କରାଯାଇପାରେ, ଜିଲ୍ଲା କାର୍ଯ୍ୟନିର୍ବାହୀ ଜମିଟି (ଡିଇସି) ଗଠନ
ଏବଂ ବିଚାରାଧୀନ ଜମି ରାଜସ୍ୱ ମାମଲାଗୁଡ଼ିକର ସମାଧାନ ତଥା ଜମି ସଂସ୍କାର ପଦକ୍ଷେପଗୁଡ଼ିକ କାର୍ଯ୍ୟକାରୀ
କରିବା ପାଇଁ ମନିଟରିଂ ମେକାନିଜିମ୍ ସୁଦୃଢ଼ ହେବା ଉଚିତ୍ ।

ଭୁବନେଶ୍ୱର
ତାରିଖ 3 JUN 2024

(ରାଜ କୁମାର)

ପ୍ରଧାନ ମହାଲେଖାକାର (ଅଡିଟ୍-I)
ଓଡ଼ିଶା

ପ୍ରତିସ୍ୱାକ୍ଷରିତ

ନୂଆ ଦିଲ୍ଲୀ
ତାରିଖ 7 JUN 2024

(ଗିରୀଶ ଚନ୍ଦ୍ର ମୁର୍ମୁ)

ଭାରତର ନିୟନ୍ତ୍ରକ ଏବଂ ମହାଲେଖାପରୀକ୍ଷକ

ପରିଶିଷ୍ଟ

ପରିଶିଷ୍ଟ 3.1

(ଦ୍ରଷ୍ଟବ୍ୟ ଅନୁଚ୍ଛେଦ 3.4.2)

ଜମି ଅଧିଗ୍ରହଣ ମାମଲା, ଯେଉଁଠାରେ ଆବଶ୍ୟକୀୟ କୋରମ୍ ବିନା ଗ୍ରାମସଭା ଅନୁଷ୍ଠିତ ହୋଇଥିଲା

କ୍ର. ସଂ.	ଗ୍ରାମ	ଜମି ପରିମାଣ (ଏକରରେ)	ଏସଆଇଏ ବିଜ୍ଞପ୍ତି ତାରିଖ	ଆରଏଫ୍‌ସିଟି ଏଲ୍ ଏଆରଆର୍ ଅଧିନିୟମ, 2013 ର ଧାରା 11 ଅନୁଯାୟୀ ପ୍ରାଥମିକ ବିଜ୍ଞପ୍ତି ତାରିଖ	ଗ୍ରାମସଭା ବୈଠକର ତାରିଖ	ଗ୍ରାମସଭାର ମୋଟ ସଭ୍ୟ ସଂଖ୍ୟା	ଗ୍ରାମସଭା ବୈଠକରେ ଉପସ୍ଥିତ ସଭ୍ୟ ସଂଖ୍ୟା	ପ୍ରତିଶତ
1	ଆମ୍ବୁଗୁଡା	27.682	05-06-2020	18-06-2022	27-05-2022	1,227	26	2.12
2	ବଡକଉଡି 1	24.421	05-06-2020	18-06-2022	26-05-2022	375	33	8.80
3	ଏକାମ୍ବ	24.723	05-06-2020	18-06-2022	28-03-2022	1,038	17	1.64
4	ହଡପା	6.206	05-06-2020	18-06-2022	27-05-2022	492	11	2.24
5	ଜୟନ୍ତାଗିରି	103.181	05-06-2020	27-07-2022	27-07-2022	657	16	2.44
6	ମନ୍ତୁରମୁଣ୍ଡା	5.725	05-06-2020	18-06-2022	27-05-2022	1,315	4	0.30
7	ଅଞ୍ଜଳ	22.523	05-06-2020	18-06-2022	27-05-2022	890	21	2.36
8	ଆଉଁଳି	19.439	05-06-2020	18-06-2022	ରେକର୍ଡ୍ ହୋଇନାହିଁ	1,116	17	1.52
9	କାମରା	14.690	05-06-2020	18-06-2022	ରେକର୍ଡ୍ ହୋଇନାହିଁ	580	16	2.76
10	ମଝିଆ	26.563	05-06-2020	18-06-2022	ରେକର୍ଡ୍ ହୋଇନାହିଁ	338	7	2.07
11	ପାଲି	7.938	05-06-2020	18-06-2022	ରେକର୍ଡ୍ ହୋଇନାହିଁ	478	13	2.72
12	ବଲିହାଣ୍ଡି	56.480	24-06-2020	18-06-2022	28-05-2022	422	33	7.82
13	ଏକାମ୍ବ	12.690	24-06-2020	18-06-2022	26-05-2022	1,038	14	1.35
14	କାକରାହାଣ୍ଡି	51.656	24-06-2020	18-06-2022	28-05-2022	592	10	1.69
15	ଫାମ୍ପୁନି	22.982	24-06-2020	18-06-2022	28-05-2022	2,257	32	1.42
16	ବିଗପୁର	22.065	24-06-2020	11-05-2022	02-05-2022	628	8	1.27

କ୍ର. ସଂ.	ଗ୍ରାମ	ଜମି ପରିମାଣ (ଏକରରେ)	ଏସ୍ଆଇଏ ବିଜ୍ଞପ୍ତି ତାରିଖ	ଆର୍ଏଫ୍‌ସିଟିଏଲ୍‌ଏଆର୍‌ଆର୍ ଅଧିନିୟମ, 2013 ର ଧାରା 11 ଅନୁଯାୟୀ ପ୍ରାଥମିକ ବିଜ୍ଞପ୍ତି ତାରିଖ	ଗ୍ରାମସଭା ବୈଠକର ତାରିଖ	ଗ୍ରାମସଭାର ମୋଟ ସଭ୍ୟ ସଂଖ୍ୟା	ଗ୍ରାମସଭା ବୈଠକରେ ଉପସ୍ଥିତ ସଭ୍ୟ ସଂଖ୍ୟା	ପ୍ରତିଶତ
17	ଘୋସଲୀ	3.632	24-06-2020	11-05-2022	02-05-2022	495	2	0.40
18	ଗୁମର	30.466	24-06-2020	11-05-2022	14-04-2022	757	42	5.55
19	ଝଲପୁଟ	8.985	24-06-2020	11-05-2022	21-05-2022	495	9	1.82
20	ମୁଣ୍ଡିଗୁଡା	12.567	24-06-2020	11-05-2022	12-04-2022	112	9	8.04
21	ପ୍ରଧାନିପୁଟ	9.923	24-06-2020	11-05-2022	02-05-2022	373	18	4.83
22	ବାଗେରାଗୁଡା	5.681	24-06-2020	11-05-2022	25-04-2022	309	6	1.94
23	ଗୌଡଗୁଡା	28.084	24-06-2020	11-05-2022	25-04-2022	137	11	8.03
24	ମହତପୁଟ-I	2.417	24-06-2020	11-05-2022	ରେକର୍ଡ୍ ହୋଇନାହିଁ	534	26	4.87
	ମୋଟ	550.719						

(ଉତ୍ସ: ନମୁନା ସୂଚିତ୍ ପ୍ରତିକର ରେକର୍ଡ୍‌ରୁ ସଂଗୃହଣ)

ପରିଶିଷ୍ଟ 3.2

(ଦ୍ରଷ୍ଟବ୍ୟ ଅନୁଚ୍ଛେଦ 3.4.3)

ଜମି ଅଧିଗ୍ରହଣ ମାମଲା, ଯେଉଁଠାରେ ଗ୍ରାମସଭାର ମତାମତକୁ ଅବମାନନା କରି ପ୍ରାଥମିକ ବିଜ୍ଞପ୍ତି ଜାରି କରାଯାଇଥିଲା

କ୍ର. ସଂ.	ଏଲ୍ ଏ ମାମଲା ସଂଖ୍ୟା/ ଗ୍ରାମ	ଜମି ପରିମାଣ (ଏକରରେ)	ଆର୍ ଏଫ୍ ସିଟି ଏଲ୍ ଏଆର୍ ଆର୍ ଅଧିନିୟମ, 2013 ର ଧାରା 11 ଅନୁଯାୟୀ ପ୍ରାଥମିକ ବିଜ୍ଞପ୍ତି ତାରିଖ	ଅନୁମୋଦନ ତାରିଖ	ଗ୍ରାମସଭା ବୈଠକର ତାରିଖ	ଗ୍ରାମସଭାର ମତାମତ
1.	41/18 ଭେଡ଼ାବାହାଲ	26.15	10-05-2019	04-03-2020	24-07-2015	ବିରୋଧ କରାଯାଇଥିଲା
2.	60/20 କୁକୁଡ଼ା	233	06-07-2021	23-12-2021	26-01-2020	ବିରୋଧ କରାଯାଇଥିଲା
3.	61/20 ବିହାରନ୍ଦ	9.22	06-07-2021	05-01-2022	26-01-2020	ବିରୋଧ କରାଯାଇଥିଲା
4.	62/20 ଲାଞ୍ଜିବେରଣା	27.26	06-07-2021	05-01-2022	26-01-2020	ବିରୋଧ କରାଯାଇଥିଲା
5.	63/20 କେଶରମଲ	293.25	21-12-2021	19 ପ୍ରକ୍ରିୟା ଜାରି ରହିଛି	26-01-2020	ବିରୋଧ କରାଯାଇଥିଲା
6.	64/20 ରାଇବେରଣା	57.8	21-12-2021	19 ପ୍ରକ୍ରିୟା ଜାରି ରହିଛି	26-01-2020	ବିରୋଧ କରାଯାଇଥିଲା
7.	65/20 ଅଳନ୍ଦା	164.82	21-12-2021	19 ପ୍ରକ୍ରିୟା ଜାରି ରହିଛି	26-01-2020	ବିରୋଧ କରାଯାଇଥିଲା
8.	66/20 ବିହାରନ୍ଦ	29.79	21-12-2021	19 ପ୍ରକ୍ରିୟା ଜାରି ରହିଛି	26-01-2020	ବିରୋଧ କରାଯାଇଥିଲା
9.	67/20 କୁକୁଡ଼ା	162.96	21-12-2021	19 ପ୍ରକ୍ରିୟା ଜାରି ରହିଛି	26-01-2020	ବିରୋଧ କରାଯାଇଥିଲା
10.	68/20 ଝାଗରପୁର	8.48	21-12-2021	19 ପ୍ରକ୍ରିୟା ଜାରି ରହିଛି	26-01-2020	ବିରୋଧ କରାଯାଇଥିଲା
11.	24/18 ସରେଇକଳା	0.37	10-05-2019	19-05-2020	27-08-2015	ସହମତି ନଥିଲା
12.	25/18 ବନ୍ଧପାଲି	0.41	10-05-2019	01-10-2020	27-08-2015	ସହମତି ନଥିଲା
13.	36/18 ସୁର୍ଦ୍ଦା	16.17	10-05-2019	18-08-2020	28-08-2015	ସହମତି ନଥିଲା
14.	37/18 ନିଆଳିପଲି	1.07	10-05-2019	20-08-2020	26-04-2018	ସହମତି ନଥିଲା
15.	38/18 ଝିମେରମହୁଲ	17.14	10-05-2019	31-08-2020	09-09-2015	ସହମତି ନଥିଲା
16.	53/18 ଚାବିରି	1.89	22-06-2020	09-03-2021	30-07-2018	ସହମତି ନଥିଲା
17.	02/17 କଳାମେଘ	3.95	06-03-2018	25-02-2019	17-01-2018	ସର୍ତ୍ତମୂଳକ ସମର୍ଥନ
18.	03/17 ଲାଇକେରା	3.25	06-03-2018	25-02-2019	09-11-2016	ସର୍ତ୍ତମୂଳକ ସମର୍ଥନ
19.	04/17 ରୁଆବାହାଲ	18.12	06-03-2018	25-02-2019	16-01-2018	ସର୍ତ୍ତମୂଳକ ସମର୍ଥନ
20.	05/17 କନକତୋରା	20.17	06-03-2018	25-02-2019	16-01-2018	ସର୍ତ୍ତମୂଳକ ସମର୍ଥନ
21.	26/18 ଡୁଡୁକା	6.21	10-05-2019	20-11-2020	25-08-2015	ସର୍ତ୍ତମୂଳକ ସମର୍ଥନ
22.	28/18 ବରପାଲି	2.91	10-05-2019	23-12-2020	03-05-2018	ସର୍ତ୍ତମୂଳକ ସମର୍ଥନ

କ୍ର. ସଂ.	ଏଲଏ ମାମଲା ସଂଖ୍ୟା/ ଗ୍ରାମ	ଜମି ପରିମାଣ (ଏକରରେ)	ଆର ଏଫ୍ ସିଟି ଏଲଏଆର ଆର ଅଧିନିୟମ, 2013 ର ଧାରା 11 ଅନୁଯାୟୀ ପ୍ରାଥମିକ ବିଜ୍ଞପ୍ତି ତାରିଖ	ଅନୁମୋଦନ ତାରିଖ	ଗ୍ରାମସଭା ବୈଠକର ତାରିଖ	ଗ୍ରାମସଭାର ମତାମତ
23.	29/18 ମହିକାଣି	3.15	10-05-2019	12-03-2020	23-07-2015	ସର୍ତ୍ତମୂଳକ ସମର୍ଥନ
24.	30/18 ବଡ଼ବାଙ୍ଗ	5.48	10-05-2019	12-03-2020	27-04-2018	ସର୍ତ୍ତମୂଳକ ସମର୍ଥନ
25.	31/18 ବିଜଡ଼ିହି	16.95	10-05-2019	18-08-2020	23-07-2015	ସର୍ତ୍ତମୂଳକ ସମର୍ଥନ
26.	32/18 ଅଁଳାବାହାଲ	22.43	10-05-2019	04-09-2020	30-04-2018	ସର୍ତ୍ତମୂଳକ ସମର୍ଥନ
27.	33/18 ଶ୍ରୀଭୂବନପୁର	1.77	10-05-2019	19-05-2020	28-04-2018	ସର୍ତ୍ତମୂଳକ ସମର୍ଥନ
28.	34/18 ବୁଦେଲକାଣୀ	7.63	10-05-2019	14-05-2020	20-05-2015	ସର୍ତ୍ତମୂଳକ ସମର୍ଥନ
29.	40/18 ବ୍ରାହ୍ମଣୀପଲ୍ଲୀ	3.47	10-05-2019	03-03-2020	15-08-2015	ସର୍ତ୍ତମୂଳକ ସମର୍ଥନ
	ମୋଟ	1165.27				

(ଉତ୍ସ: ନମୁନା ସୁନିଶ୍ଚିତ ଗୁଡ଼ିକର ରେକର୍ଡ଼ରୁ ସଂକଳିତ)

ପରିଶିଷ୍ଟ 6.1

(ଦ୍ରଷ୍ଟବ୍ୟ ଅନୁକ୍ରମ 6.3)

ସଂପୂର୍ଣ୍ଣ ଆରାଧ୍ୟାୟ/ ତହସିଲଦାରମାନଙ୍କ ଅନୁସନ୍ଧାନ ରିପୋର୍ଟ ଅନୁଯାୟୀ ଅନୁପୂର୍ଣ୍ଣ ଦଖଲରେ ଥିବା ଅନୁପୂର୍ଣ୍ଣ ଜନଜାତି ଜମିର ବିବରଣୀ

କ୍ର. ସଂ.	ସ୍ଥାନିକ ନାମ	ମାମଲା ସଂଖ୍ୟା	ଗ୍ରାମ	ଖାତା ସଂଖ୍ୟା	ପୂର୍ଣ୍ଣ ସଂଖ୍ୟା	ଜମି ପରିମାଣ (ଏକରରେ)	ଆରାଧ୍ୟାୟ/ ତହସିଲଦାରଙ୍କ ଦ୍ୱାରା ଅନୁସନ୍ଧାନ ରିପୋର୍ଟ ଦାଖଲର ତାରିଖ	ଜମି ଉପଯୋଗର ପନ୍ଥା	ଅବଧୂତ ଜମି ଦଖଲକାରୀ
1.	ଉପ-ଜିଲ୍ଲାପାଳ, କୋରାପୁଟ	01/15	ବଲଦା	77	200	0.15	08-04-2013	ବିଦ୍ୟୁତ୍ ସବ୍‌ଷ୍ଟେସନ	ସରକାରୀ ସଂସ୍ଥା
2.		05/14	ଦୁଷ୍ଟୁରା	20	264 & 269	2.56	08-06-2017	ବିଦ୍ୟାଳୟ	ସରକାରୀ ସଂସ୍ଥା
3.		01/19	କୁମ୍ଭାଳ	71	81 & 161	1.05	15-03-2019	ଭେଷଜ ମହାବିଦ୍ୟାଳୟ	ସରକାରୀ ସଂସ୍ଥା
4.		02/19	କୁମ୍ଭାଳ	71	81 & 161	0.37	18-04-2019	ସଡ଼କ	ସରକାରୀ ସଂସ୍ଥା
5.		12/16	ଉମୁରା	44 & 72/82	204 & 210	0.93	14-12-2018	ବାସ	ବ୍ୟକ୍ତିଗତ
6.	ଉପ-ଜିଲ୍ଲାପାଳ, ସୁନ୍ଦରଗଡ଼	18/10	ପାଦେବପଲୀ	235	893, 897/2269	0.1	24-09-2009	ସଡ଼କ	ସରକାରୀ ସଂସ୍ଥା
7.		13/11	ବେଉଳା	2	533/1, 640/p	0.11	13-09-2012	ବିକିଷାଳୟ	ସରକାରୀ ସଂସ୍ଥା
8.		16/18	କୁଣ୍ଡା	316/456	94/4071	0.07	03-12-2018	ସଡ଼କ	ବେସରକାରୀ ସଂସ୍ଥା
9.		18/20	ଜ୍ଞାନପଲୀ	33 & 39	703 & 704	3.54	31-12-2020	ଧାର୍ମିକ ଅନୁଷ୍ଠାନ	ବେସରକାରୀ ସଂସ୍ଥା
10.		19/20	ଜ୍ଞାନପଲୀ	138/21, 62 & 15	698/1512, 717/1513, 705, 698/1514, 699 & 693	9.02	19-03-2021	ଧାର୍ମିକ ଅନୁଷ୍ଠାନ	ବେସରକାରୀ ସଂସ୍ଥା
11.		20/20	ଜ୍ଞାନପଲୀ	94	694	1.37	19-03-2021	ବିଦ୍ୟାଳୟ	ବେସରକାରୀ ସଂସ୍ଥା
12.		21/20	ବିହାରହ	107/3 & 107/4	35/1002 & 34	2.9	08-01-2021	ବିଦ୍ୟାଳୟ	ବେସରକାରୀ ସଂସ୍ଥା
13.		09/21	ତଳସଙ୍କରା	516/1174	802, 912/5350, 3718/5351, 3718/5351/6354 & 802/6353	1.17	17-09-2021	ଧାର୍ମିକ ଅନୁଷ୍ଠାନ	ବେସରକାରୀ ସଂସ୍ଥା
14.	ଉପ-ଜିଲ୍ଲାପାଳ, ପାନପୋଷ	34/10	କୁଲେନବାହାଲ	29	419p	0.74	24-11-2010	ପିଏସ୍‌ସି	ସରକାରୀ ସଂସ୍ଥା
15.	ଉପ-ଜିଲ୍ଲାପାଳ, କଣ୍ଡିପଦା	20/08	ପୋଟଳଡ଼ିହ	252	1937	0.05	28-07-2008	ବାସ	ବ୍ୟକ୍ତିଗତ
16.		21/08	ପୋଟଳଡ଼ିହ	252	1937	0.03	28-07-2008	ବାସ	ବ୍ୟକ୍ତିଗତ
17.	ଉପ-ଜିଲ୍ଲାପାଳ,	01/13	ଗୋକଲମା	22	119, 122, 19, 20,	4.78	29-08-2013	ବେଙ୍ଗ ଡ୍ୟାମ୍	ସରକାରୀ ସଂସ୍ଥା

କ୍ର. ସଂ.	ସ୍ଥାନିକ ନାମ	ମାମଲା ସଂଖ୍ୟା	ଗ୍ରାମ	ଖାତା ସଂଖ୍ୟା	ପୂର୍ବ ସଂଖ୍ୟା	ଜମି ପରିମାଣ (ଏକରରେ)	ଆରମ୍ଭ/ ଚହସିଲଦାରଙ୍କ ଦ୍ୱାରା ଅନୁସନ୍ଧାନ ରିପୋର୍ଟ ଦାଖଲର ତାରିଖ	ଜମି ଉପଯୋଗର ପଦ୍ଧତି	ଅବଧୂତ ଜମି ଦଖଲକାରୀ
	ଭବାନୀପାଟଣା				21, 22, 116, 117				
18.		02/13	ଖଣ୍ଡିଲା	3 & 6	16 & 14	0.99	29-08-2013	ଚେକ୍ ଡ୍ୟାମ୍	ସରକାରୀ ସଂସ୍ଥା
19.		03/13	କାଠଘର	30	531, 532, 462, 461/544	2.59	29-08-2013	ଚେକ୍ ଡ୍ୟାମ୍	ସରକାରୀ ସଂସ୍ଥା
20.	ଉପ-ଜିଲ୍ଲାପାଳ, ଚମ୍ପୁଆ	13/20	ଶ୍ରୀଜୋଡ଼ା	15, 6, 13 & 3	160, 128, 134, 135, 136, 137, 138, 84, 120, 121, 127, 129, 130, 131, 132, 159 & 161	34.05	06-11-2020	ମାଇନିଂ ଏବଂ ଆନୁସଙ୍ଗିକ କାର୍ଯ୍ୟକଳାପ	ବେସରକାରୀ ସଂସ୍ଥା
	ମୋଟ					66.57			

(ଉତ୍ସ: ନମୁନା ସ୍ଥାନିକ ଗୁଡ଼ିକର ରେକର୍ଡରୁ ସଂଗୃହଣ)

ଶବ୍ଦକୋଷ

ଶବ୍ଦକୋଷ

ଏଏମ୍‌ଭି	ଅତିରିକ୍ତ ବଜାର ମୂଲ୍ୟ
ଏଆର୍‌ଆଇ	ସହାୟକ ରାଜସ୍ୱ ନିରୀକ୍ଷକ
ବିଡିଓ	ଗୋଷ୍ଠୀ ଉନ୍ନୟନ ଅଧିକାରୀ
ବିଏମ୍‌ଭି	ବେଞ୍ଚ ମାର୍କ ଭାଲ୍ୟୁ
ସିଏଫ୍‌ଆର୍	ଗୋଷ୍ଠୀ ଜଙ୍ଗଲ ଅଧିକାର
ସିଏର୍‌ସି	ଗୋଷ୍ଠୀ ସାମ୍ବ୍ୟ କେନ୍ଦ୍ର
ସିଆର୍	ଗୋଷ୍ଠୀ ଅଧିକାର
ଡିବିଆର୍‌ଏଲ୍‌ପି	ଦୈନିକ ବାଣିଜ୍ୟ ଚଳ ସଂଯୋଗ ପ୍ରକଳ୍ପ
ଡିଇସି	ଜିଲ୍ଲା ନିର୍ବାହୀ କମିଟି
ଡିଏଫ୍‌ଓ	ବିଭାଗୀୟ ବନ ଅଧିକାରୀ
ଡିଆଇଏଲ୍‌ଆର୍‌ଏମ୍‌ପି	ଡିଜିଟାଲ ଭାରତ ଜମି ରେକର୍ଡ ଆଧୁନିକୀକରଣ କାର୍ଯ୍ୟକ୍ରମ
ଡିଏଲ୍‌ସି	ଜିଲ୍ଲା ସ୍ତରୀୟ କମିଟି
ଡିଏମ୍‌ଏସ୍	ଦସ୍ତାବିଜ୍ ପରିଚାଳନା ପଦ୍ଧତି
ଇଇ	ନିର୍ବାହୀ ଯନ୍ତ୍ରା
ଇଆଇଏ	ପରିବେଶ ପ୍ରଭାବ ମୂଲ୍ୟାଙ୍କନ
ଏଫ୍‌ଆର୍‌ଏ	ଜଙ୍ଗଲ ଅଧିକାର ଅଧିନିୟମ
ଏଫ୍‌ଆର୍‌ସି	ଜଙ୍ଗଲ ଅଧିକାର କମିଟି
ଜିକେପି	ଗ୍ରାମକଣ୍ଠପାଠକମଣ୍ଡଳ
ଜିଏସ୍	ଗ୍ରାମ ସଭା
ଏର୍‌ଆଇ‌ଏମ୍‌ୟୁ‌ଡି	ଗୃହ ନିର୍ମାଣ ଓ ନଗର ଉନ୍ନୟନ
ଏର୍‌ଏଏଲ୍	ହିନ୍ଦୁସ୍ତାନ ଏରୋନଟିକ୍‌ସ୍ ଲିମିଟେଡ୍
ଏର୍‌ଆଇ‌ଏଲ୍	ହିନ୍ଦୁସ୍ତାନ ଇଣ୍ଡଷ୍ଟ୍ରିଆଲ୍ ଲିମିଟେଡ୍
ଆଇଡିସିଓ	ଓଡ଼ିଶା ଶିଳ୍ପ ଭିତ୍ତିଭୂମି ବିକାଶ ନିଗମ
ଆଇଏଫ୍‌ଆର୍	ବ୍ୟକ୍ତିଗତ ଜଙ୍ଗଲ ଅଧିକାର
କେଆଇପି	କାନପୁର ଜଳସେଚନ ପ୍ରକଳ୍ପ
ଏଲ୍‌ଏ	ଜମି ଅଧିଗ୍ରହଣ
ଏଲ୍‌ଏଓ	ଜମି ଅଧିଗ୍ରହଣ ଅଧିକାରୀ
ଏଲ୍‌ଆର୍‌ସି	ଜମି ଅଧିକାର ପ୍ରମାଣପତ୍ର
ଏଲ୍‌ଆର୍‌ସି	ଭୂ-ସଂସ୍କାର ଆୟୋଗ
ଏଲ୍‌ଆର୍‌ଏସ୍‌ଡି	ବସ୍ତିବାସିନ୍ଦାଙ୍କୁ ଜମି ଅଧିକାର
ଏମ୍‌ଆଇପି	କ୍ଷୁଦ୍ର ଜଳସେଚନ ପ୍ରକଳ୍ପ
ଏମ୍‌ଓ	ଟିକିସା ଅଧିକାରୀ
ଏନ୍‌ଏସି	ବିଜ୍ଞାପିତ ଅଞ୍ଚଳ ପରିଷଦ
ଏନ୍‌ସିଡିଏସ୍	ବିକାଶ ଶିକ୍ଷା ପାଇଁ ନବକୃଷ୍ଣ ଚୌଧୁରୀ କେନ୍ଦ୍ର
ଓଜିଏଲ୍‌ଏସ୍	ଓଡ଼ିଶା ସରକାର ଜମି ବନ୍ଦୋବସ୍ତ
ଓଏଲ୍‌ଆର୍	ଓଡ଼ିଶା ଭୂ-ସଂସ୍କାର
ଓପିଏଲ୍‌ଇ	ଓଡ଼ିଶା ଜମି ଜବରଦଖଲ ନିବାରଣ ନିୟମ
ଓଆର୍‌ଆର୍‌ପି	ଓଡ଼ିଶା ଆର୍‌ଆଇ‌ଆର୍‌ ନୀତି
ଓଏସ୍‌ଏଚିଆଇପି	ଓଡ଼ିଶା ଅନୁସୂଚିତ ଅଞ୍ଚଳ ସ୍ଥାବର ସମ୍ପତ୍ତି ସ୍ଥାନାନ୍ତର
ଓଏସ୍‌ଡି	ଅର୍ଥସର୍ ଆନ୍‌ ସ୍ୱେସିଆଲ୍ ଡିପ୍ୟୁଟି
ଓଟିଏଫ୍‌ଡି	ଅନ୍ୟ ପାରମ୍ପରିକ ଜଙ୍ଗଲ ଅଧିବାସୀ

ପିଇଏସ୍‌ଏ	ଅନୁସୂଚିତ ଅଞ୍ଚଳକୁ ପଞ୍ଚାୟତ ସମ୍ପ୍ରସାରଣ
ପିଏମ୍‌ଏଡ୍‌ଆଇ	ପ୍ରଧାନ ମନ୍ତ୍ରୀ ଆବାସ ଯୋଜନା
ପିଭିଟିଜି	ବିଶେଷ ଭାବରେ ଦୁର୍ବଳ ଆଦିବାସୀ ଶ୍ରେଣୀ
ପିଡିଏଲ୍	ସ୍ତ୍ରୀଙ୍କୁ ଅପେକ୍ଷା ତାଲିକା
ଆର୍‌ଆଇଆର୍	ପୁନର୍ବାସ ଓ ପୁନଃଥଇଥାନ
ଆର୍‌ଡିଏମ୍	ରାଜସ୍ୱ ଓ ବିପର୍ଯ୍ୟୟ ପରିଚାଳନା
ଆର୍‌ଏଫ୍‌ସିଟିଏଲ୍‌ଏଆର୍	ଜମି ଅଧିଗ୍ରହଣରେ ସଜ୍ଜତା, ନ୍ୟାୟଯୁକ୍ତ କ୍ଷତିପୂରଣ ତଥା ପୁନର୍ବାସ ଏବଂ ପୁନଃଥଇଥାନ ଅଧିକାର
ଆର୍‌ଆଇ	ରାଜସ୍ୱ ନିରୀକ୍ଷକ
ଆର୍‌ଆଇପି	ରେଭ୍ ଜଳସେଚନ ପ୍ରକଳ୍ପ
ଆର୍‌ଓ	ପୁନଃଥଇଥାନ ଅଧିକାରୀ
ଆର୍‌ଓଆର୍	ରେକର୍ଡ ଅଫ୍ ରାଇଟ୍‌ସ୍
ଆର୍‌ପିଡିଏସି	ପୁନର୍ବାସ ଏବଂ ପେରିଫେରୀ ଉନ୍ନୟନ ପରାମର୍ଶଦାତା କମିଟି
ଆର୍‌ଡିଏ	ଗ୍ରାମ୍ୟ କାର୍ଯ୍ୟ
ଏସ୍‌ସି	ଅନୁସୂଚିତ ଜାତି
ଏସ୍‌ଡିଏଲ୍‌ସି	ଉପବିଭାଗ ସରାୟ କମିଟି
ଏସ୍‌ଆଇଏ	ସାମାଜିକ ପ୍ରଭାବ ଆକଳନ
ଏସ୍‌ଆଇପି	ସୁବର୍ଣ୍ଣରେଖା ଜଳସେଚନ ପ୍ରକଳ୍ପ
ଏସ୍‌ଏଲ୍‌ଏ ଆଣ୍ଡ ଆର୍‌ଆର୍‌ଓ	ସତତ୍ତ୍ୱ ଜମି ଅଧିଗ୍ରହଣ ଏବଂ ପୁନର୍ବାସ ଓ ପୁନଃଥଇଥାନ ଅଧିକାରୀ
ଏସ୍‌ଏଲ୍‌ଏଓ	ସତତ୍ତ୍ୱ ଜମି ଅଧିଗ୍ରହଣ ଅଧିକାରୀ
ଏସ୍‌ଏସ୍‌ଡି	ଅନୁସୂଚିତ ଜନଜାତି ଓ ଅନୁସୂଚିତ ଜାତି ଉନ୍ନୟନ, ସଂଖ୍ୟାଲଘୁ ଓ ପଛୁଆ ବର୍ଗ କଲ୍ୟାଣ ବିଭାଗ
ଏସ୍‌ସି	ଅନୁସୂଚିତ ଜନଜାତି
ଟିବିଆର୍‌ଏଲ୍‌ପି	ତାଳଚେର ବିମଳାଗଡ଼ ରେଳ ସଂଯୋଗ ପ୍ରକଳ୍ପ
ଟିଡିଏସ୍	ଟ୍ୟାକ୍ସ ଡିଡକ୍ଟେଡ୍ ଆର୍ ସୋସି
ଟିଏମ୍‌ଆଇପି	ଡେଲେଜିରି ମଧ୍ୟମ ଜଳସେଚନ ପ୍ରକଳ୍ପ
ୟୁଏମ୍‌ପିପି	ଅଲ୍‌ଗ୍ରା ମେଗା ପାଞ୍ଚାୟତ ପ୍ରୋଜେକ୍ଟ
ଭିଏଏଲ୍	ବେଦାନ୍ତ ଆଲ୍ୟୁମିନିୟମ ଲିମିଟେଡ୍

© ଭାରତର ନିୟନ୍ତ୍ରକ ଓଥା ମହାଲେଖାପରୀକ୍ଷକ
<https://cag.gov.in/ag1/odisha>