



ଭାରତର ମହାଲେଖା ନିୟନ୍ତ୍ରକ ତଥା ମହାସମୀକ୍ଷକଙ୍କ
ସମୀକ୍ଷା ପ୍ରତିବେଦନ

ମାର୍ଚ୍ଚ 2022 ରେ ସମାପ୍ତ ବର୍ଷ ପାଇଁ ମହାନଗର ନିଗମରେ ବର୍ଷା ଜଳ
ନିଷ୍ଠାସନ ଏବଂ ସ୍ଵେଚ୍ଛେ ପରିଚାଳନା ବ୍ୟବସ୍ଥାର ସମ୍ପାଦନ ସମୀକ୍ଷା



SUPREME AUDIT INSTITUTION OF INDIA
लोकहितार्थ सत्यनिष्ठा
Dedicated to Truth in Public Interest



ଓଡ଼ିଶା ସରକାର

ପ୍ରତିବେଦନ ସଂଖ୍ୟା ୪ ବର୍ଷ 2024

ଭାରତର ମହାଲେଖା ନିୟନ୍ତ୍ରକ ତଥା ମହାସମୀକ୍ଷକଙ୍କ

ସମୀକ୍ଷା ପ୍ରତିବେଦନ

ମାର୍ଚ୍ଚ 2022 ରେ ସମାପ୍ତ ବର୍ଷ ପାଇଁ ମହାନଗର ନିଗମରେ ବର୍ଷା ଜଳ
ନିଷ୍କାସନ ଏବଂ ସ୍ଵେଚ୍ଛେ ପରିଚାଳନା ବ୍ୟବସ୍ଥାର ସମ୍ପାଦନ ସମୀକ୍ଷା

ଓଡ଼ିଶା ସରକାର

ପ୍ରତିବେଦନ ସଂଖ୍ୟା 8 ବର୍ଷ 2024

ସୂଚୀପତ୍ର

ଅନୁଚ୍ଛେଦ ସଂଖ୍ୟା	ବିବରଣୀ	ପୃଷ୍ଠା ସଂଖ୍ୟା
	ମୁଖବନ୍ଧ	vii
	କାର୍ଯ୍ୟନିର୍ବାହୀ ସାରାଂଶ	ix
ଅଧ୍ୟାୟ I	ଉପକ୍ରମ	
1.1	ଉପକ୍ରମ	1
1.2	ଓଡ଼ିଶାର ଭୌଗୋଳିକ ସ୍ଥିତି	2
1.3	ମହାନଗର ନିଗମର ବିହଙ୍ଗାବଲୋକନ	2
1.4	ମହାନଗର ନିଗମରେ ବର୍ଷା ଜଳ ନିଷ୍ପାସନ ନେତୃତ୍ୱାଳ	3
1.5	ସାଂଗଠନିକ ବ୍ୟବସ୍ଥା	5
1.6	ସହରାଞ୍ଚଳ ସ୍ଥାନୀୟ ସଂସ୍ଥାଗୁଡ଼ିକୁ କାର୍ଯ୍ୟ ହସ୍ତାନ୍ତର	6
1.7	ବର୍ଷା ଜଳ ନିଷ୍ପାସନ ଏବଂ ସେରେଜ୍ ପରିଚାଳନାରେ (ୟୁଏଲ୍‌ବିର) ଭୂମିକା	6
ଅଧ୍ୟାୟ II	ସମୀକ୍ଷା କ୍ରମ, ପରିସର ଏବଂ ପଦ୍ଧତି	
2.1	ସମୀକ୍ଷା ଉଦ୍ଦେଶ୍ୟ	7
2.2	ସମୀକ୍ଷା ମାନଦଣ୍ଡ	7
2.3	ସମୀକ୍ଷା ପରିସର ଏବଂ ପଦ୍ଧତି	8
2.4	ସାକ୍ଷ୍ୟ	9
2.5	ସମୀକ୍ଷା ପ୍ରତିବନ୍ଧକ	9
2.6	ପୂର୍ବ ସମୀକ୍ଷା	9
ଅଧ୍ୟାୟ III	ବର୍ଷା ଜଳ ନିଷ୍ପାସନ ଓ ସେରେଜ ବ୍ୟବସ୍ଥା ସମ୍ପର୍କରେ ଯୋଜନା	
3.1	ବର୍ଷା ଜଳ ସଂଗ୍ରହ ଓ ସଂରକ୍ଷଣ ପାଇଁ ଯୋଜନା ଓ ରଣନୀତି	11
3.1.1	ବର୍ଷା ଜଳ ପରିଚାଳନା ପାଇଁ ନୀତି ଓ ନିୟମକ ଦ୍ୱାରା ଅଭାବ	11
3.1.2	ରାଜ୍ୟ ଜଳ ନୀତି-ସହରାଞ୍ଚଳ ଭୂପୃଷ୍ଠଜଳ ପ୍ରବାହକୁ ଏକ ସମ୍ପଦ ଭାବରେ ସାକ୍ଷ୍ୟ ଦିଆଯାଇନାହିଁ	12
3.1.3	ବର୍ଷା ଜଳ ସଂଗ୍ରହ ବ୍ୟବସ୍ଥା	12
3.1.3.1	ଜଳାଶୟ ଗୁଡ଼ିକର ପରିଚାଳନା	12
3.1.4	ଡ୍ରେନେଜ୍‌ଜର ପ୍ରସ୍ତୁତ ହାସ	13
3.1.4.1	ଡ୍ରେନ୍‌ର ବିକାଶ	14
3.1.5	ବର୍ଷା ଜଳ ସଂରକ୍ଷଣ ପ୍ରଣାଳୀ	15
3.1.5.1	ଭୂତଳ ଜଳ ରିଚର୍ଜ	16
3.1.5.2	ବର୍ଷା ଜଳ ସଂରକ୍ଷଣ ଦ୍ୱାରା	17
3.1.5.3	ଭୂତଳ ଜଳ ରିଚର୍ଜ ପାଇଁ ଜଳାଶୟ ସହ ଏସଡବ୍ଲ୍ୟୁଡି ସଂଯୋଗ ନକରିବା	19
3.1.5.4	କଂକ୍ରିଟ୍‌କରଣ ଯୋଗୁଁ ବର୍ଷା ଜଳ ନିଷ୍ପାସନରେ ପ୍ରଭାବ	19
3.1.6	ବର୍ଷା ଜଳ ନିଷ୍ପାସନ ସଂରକ୍ଷଣକୁ ପ୍ରଭାବିତ କରୁଥିବା ଅନ୍ୟାନ୍ୟ କାରଣ	20
3.2	ବର୍ଷା ଜଳ ନିଷ୍ପାସନ ଏବଂ ସେରେଜ୍ ବ୍ୟବସ୍ଥା ନିର୍ମାଣ ପାଇଁ ଯୋଜନା	21
3.2.1	ବିସ୍ତୃତ ବିକାଶ ଯୋଜନାଗୁଡ଼ିକର ପ୍ରସ୍ତୁତି	21
3.2.1.1	ବ୍ୟାପକ ବିକାଶ ଯୋଜନାକୁ ରୁଡ଼ାନ୍ତ ରୂପ ଦେବାରେ ବିଳମ୍ବ ଯୋଗୁଁ ନିଷ୍ପଳ ବ୍ୟୟ	22
3.2.1.2	ବ୍ୟାପକ ବିକାଶ ଯୋଜନାର ସଂଶୋଧନ/ ସମୀକ୍ଷାରେ ବିଳମ୍ବ	23
3.2.1.3	ବ୍ୟାପକ ବିକାଶ ଯୋଜନାରେ ତ୍ରୁଟି	23

ଅନୁଚ୍ଛେଦ ସଂଖ୍ୟା	ବିବରଣୀ	ପୃଷ୍ଠା ସଂଖ୍ୟା
3.2.1.4	ଆଞ୍ଚଳିକ ଉନ୍ନୟନ ଯୋଜନା ପ୍ରସ୍ତୁତ ନକରିବା	24
3.2.2	ବର୍ଷା ଜଳ ନିଷ୍କାସନ ପରିଚ୍ଛଳନା ପାଇଁ ମାଷ୍ଟର ପ୍ଲାନ	25
3.2.2.1	ବର୍ଷା ଜଳ ନିଷ୍କାସନ ପରିଚ୍ଛଳନା ପାଇଁ ବିସ୍ତୃତ ପ୍ରକଳ୍ପ ରିପୋର୍ଟ ଓ ମାଷ୍ଟର ପ୍ଲାନ ପ୍ରସ୍ତୁତ ନହେବା	25
3.2.2.2	ବ୍ୟାପକ ବର୍ଷା ଜଳ ନିଷ୍କାସନ ତାଲିକାର ଅନୁପସ୍ଥିତି	27
3.2.3	ବର୍ଷା ଜଳ ନିଷ୍କାସନ ପାଇଁ ରାସ୍ତା ଓ ଡ୍ରେନ୍ ଗୁଡ଼ିକର ପରିକଳ୍ପନା	28
3.2.3.1	ହାରାହାରି ବାର୍ଷିକ ବୃଷ୍ଟିପାତର ଗୁରୁତ୍ୱ	28
3.2.3.2	ଏସ୍‌ଡବ୍ଲ୍ୟୁଡିରେ ପ୍ରବେଶ ଏବଂ ନିର୍ଗମନର ଅବ୍ୟବସ୍ଥା	29
3.2.3.3	ଧାରଣକ୍ଷମ ଏବଂ ବନ୍ଦ ଜଳାଶୟ ସଂରଚନା ଗୁଡ଼ିକର ଅବ୍ୟବସ୍ଥା	31
3.2.3.4	ଉପଯୁକ୍ତ ବର୍ଷା ଜଳ ଡ୍ରେନେଜ୍ ବ୍ୟବସ୍ଥା ଓ ସମ୍ପର୍କ ବିନା ନୂଆ ରାସ୍ତା ନିର୍ମାଣ	32
3.2.4	ବର୍ଷା ଜଳ ଡ୍ରେନର ରକ୍ଷଣାବେକ୍ଷଣ	33
3.2.4.1	ଏସ୍‌ଡବ୍ଲ୍ୟୁଡିର ପଙ୍କ ଉଦ୍ଧାର କାର୍ଯ୍ୟଗୁଡ଼ିକର ନିୟମିତ ଯାଞ୍ଚ ଏବଂ କାର୍ଯ୍ୟକାରୀତା	33
3.2.4.2	ଖୋଲା ଡ୍ରେନ୍ ଉପରେ କଉର ସ୍ଲାବ୍ ବ୍ୟବସ୍ଥା କରାଯାଇ ନାହିଁ	36
3.2.5	ସେରେଜ ପରିଚ୍ଛଳନା ବ୍ୟବସ୍ଥା ପାଇଁ ସିଟି ମାଷ୍ଟର ପ୍ଲାନ ଓ ସିଟି ପରିମଳ ଯୋଜନା	37
3.2.6	ଏସ୍‌ଡିପିର ଡିଜାଇନିଂ କ୍ଷମତା ପର୍ଯ୍ୟାପ୍ତ ନୁହେଁ	37
3.2.6.1	ବ୍ରହ୍ମପୁର ମହାନଗର ନିଗମରେ ସେରେଜ୍ ବ୍ୟବସ୍ଥା ପାଇଁ ଡିପିଆର ପ୍ରସ୍ତୁତ ନହେବା	38
3.2.6.2	ଭୁବନେଶ୍ୱରରେ ବିଦ୍ୟମାନ ସେରେଜ୍ ବ୍ୟବସ୍ଥାକୁ ଏସ୍‌ଡିପି ସହ ସଂଯୋଗ କରିବା ପାଇଁ ଯୋଜନାର ଅବହେଳା	39
3.2.6.3	ସେରେଜ୍ କାର୍ଯ୍ୟ ପାଇଁ ଡିପିଆର ପ୍ରସ୍ତୁତି ଓ ଆକଳନରେ ତ୍ରୁଟି	40
3.2.6.4	ସମଲପୁରର ସହରର ସେରେଜ୍ ପ୍ରକଳ୍ପ	43
3.2.6.5	ଜମି ଉପଲବ୍ଧତା ବିନା କାର୍ଯ୍ୟ ଆରମ୍ଭ	44
3.2.7	ସ୍ମାର୍ଟ ସିଟି ମିଶନ ଅଧିନରେ ଡ୍ରେନେଜ୍ ଓ ସେରେଜ୍ ପ୍ରକଳ୍ପ ପାଇଁ ଯୋଜନାରେ ଅବହେଳା	46
3.2.8	ବର୍ଷା ଜଳ ନିଷ୍କାସନ ପାଇଁ ବର୍ଦ୍ଧନ କୋର୍ଡର ଅଭାବ	48
3.2.8.1	ଜବରଦଖଲ ସଭେ ଓ ସେଗୁଡ଼ିକୁ ଉଚ୍ଛେଦ	48
3.2.9	ଭୁବନେଶ୍ୱର ପଳାସୁଣୀରେ ଜଳ ପ୍ରବେଶ କୁପ ପାଇଁ ଭୁଲ ଜାଗା ଚୟନ	51
ଅଧ୍ୟାୟ IV	ଆର୍ଥିକ ପରିଚାଳନା	
4.1	ପାଞ୍ଚୋଟି ମହାନଗର ନିଗମ ଗୁଡ଼ିକର ପ୍ରାପ୍ତି ଓ ବ୍ୟୟ	55
4.2	ସେରେଜ୍ ପ୍ରକଳ୍ପ ସମ୍ପର୍କରେ ଓଡ଼ିଆଏସ୍‌ଏସ୍‌ସି ଓ ଡ୍ୱାର୍‌କୋର ଆର୍ଥିକ ପ୍ରଦର୍ଶନ	56
4.3	ଠିକାଦାରଙ୍କୁ ମୋବିଲାଇଜେସନ୍ ଅଗ୍ରାମ ଆଡଭାନ୍ସ ପ୍ରଦାନ	57
4.3.1	ଚୁକ୍ତିନାମାରେ ତ୍ରୁଟିପୂର୍ଣ୍ଣ ଧାରା କାରଣରୁ ସୁଧ ହରାଇବା	57
4.3.2	ସୁରକ୍ଷିତ ଅଗ୍ରାମ ର ବ୍ୟବସ୍ଥିତି ନ ହେବା	57
4.4	ପରାମର୍ଶ ଦେବା ପାଇଁ ସେବା କର ଏବଂ ଜିଏସ୍‌ଟି ବାବଦରେ ପରିହାସ୍ୟ ବ୍ୟୟ	58
4.5	ନର୍ଦ୍ଦମା ଉପଭୋକ୍ତା ଶୁଳ୍କ ଏବଂ ଏସ୍‌ଡବ୍ଲ୍ୟୁଡି ସେସ୍ ଆଦାୟ କରି ରାଜସ୍ୱ ଉତ୍ପାଦନ	59
4.5.1	ନର୍ଦ୍ଦମା ଉପଭୋକ୍ତା ଶୁଳ୍କ ଆଦାୟ ନହେବା	59
4.5.2	ସେସ୍‌ର ଅଣ-ଆଦାୟ ଫଳରେ ମହାନଗର ନିଗମଗୁଡ଼ିକ ଦ୍ୱାରା ନିଜସ୍ୱ ରାଜସ୍ୱ ଆଦାୟ ନହେବା	59

ଅନୁକ୍ଳେଦ ସଂଖ୍ୟା	ବିବରଣୀ	ପୃଷ୍ଠା ସଂଖ୍ୟା
4.6	ବିନିଯୋଗ ପ୍ରମାଣପତ୍ରର ଅଣ-ଦାଖଲ	60
4.7	ଭଡ଼ା ଗାଡ଼ି ପାଇଁ ଅଧିକ ଦେୟ ଯୋଗୁଁ ପରାମର୍ଶଦାତାଙ୍କୁ ଅଯଥା ଫାଇଦା	60
4.8	ସମାକ୍ଷା ହୋଇଥିବା ହିସାବ ପ୍ରସ୍ତୁତ ନହେବା ଏବଂ ବୋର୍ଡର ବାର୍ଷିକ ରିପୋର୍ଟ ଦାଖଲ ନ କରିବା	61
4.9	କେନ୍ଦ୍ରୀୟ ସହାୟତାର କ୍ଷତି	61
ଅଧ୍ୟାୟ V	ବର୍ଷା ଜଳ ଡ୍ରେନ୍ ଏବଂ ସେରେଜ୍ ପାଇଁ ଚୁକ୍ତିନାମା ପରିଚ୍ଛଳନା ଏବଂ ପ୍ରକଳ୍ପ କାର୍ଯ୍ୟକାରୀତା	
5.1	ବର୍ଷା ଜଳ ଡ୍ରେନ୍ ଏବଂ ସେରେଜ୍ ପାଇଁ ଚୁକ୍ତିନାମା ପରିଚ୍ଛଳନା ଏବଂ ପ୍ରକଳ୍ପ କାର୍ଯ୍ୟକାରୀତା	63
5.1.1	ବେଶ୍ୱର ଗୃହଣରେ ବିଳମ୍ବ	63
5.1.2	ଅଣ କାର୍ଯ୍ୟକାରୀ ଠିକାଦାରଙ୍କୁ କାମ ପ୍ରଦାନ ଏବଂ ଚୁକ୍ତିନାମା ରଦ୍ଦ ନ ହେବା ।	63
5.2	ବର୍ଷା ଜଳ ନିଷ୍କାସନ ପାଇଁ ପ୍ରକଳ୍ପ କାର୍ଯ୍ୟକାରୀତା	64
5.2.1	ଆଇଆରସି ନିର୍ଦ୍ଦିଷ୍ଟତାକୁ ଉଲ୍ଲଙ୍ଘନ କରି ଏବଂ ତିଜାଇନରେ ଥିବା ନିଷ୍କାସନକୁ ବିଚାର ନକରି, ବର୍ଷା ଜଳ ଡ୍ରେନ୍ ନିର୍ମାଣ କରାଯାଇଛି	64
5.2.2	ମହାନଗର ନିଗମ ପକ୍ଷରୁ ଡ୍ରେନ୍ କାମ ଶେଷ ନହେବା	66
5.2.2.1	ଆବଶ୍ୟକ ଖାଲି ଜାଗା ହସ୍ତାନ୍ତର ହୋଇନଥିବାରୁ, କଟକରେ ଡ୍ରେନ୍ କାମ ଅସଂପୂର୍ଣ୍ଣ	66
5.2.2.2	ବୁଦ୍ଧପୁର ମହାନଗର ନିଗମ ଦ୍ୱାରା ଡ୍ରେନ୍ ନିର୍ମାଣ କାର୍ଯ୍ୟ ଅସଂପୂର୍ଣ୍ଣ	66
5.2.3	ମହାନଗର ନିଗମ ଅଧୀନରେ ଥିବା ନାଳ ଗୁଡ଼ିକର ରକ୍ଷଣାବେକ୍ଷଣ ନହେବା	68
5.2.3.1	ବିଏମ୍‌ସି ପକ୍ଷରୁ ଗଞ୍ଜୁଆ ନାଳର ରକ୍ଷଣାବେକ୍ଷଣ କରାନଯିବା	68
5.2.3.2	ସିଏମ୍‌ସି ପକ୍ଷରୁ ପେଜା ନାଳର ରକ୍ଷଣାବେକ୍ଷଣ କରାନଯିବା	70
5.2.4	ମହାନଗର ନିଗମ ମାନଙ୍କ ଦ୍ୱାରା ଜଳାଶୟ ପୁନରୁଦ୍ଧାର କାର୍ଯ୍ୟ ସମ୍ପୂର୍ଣ୍ଣ ନହେବା	71
5.2.5	ଖୋଲା ଡ୍ରେନରେ ଅଲିଆ ଫିଙ୍ଗିବା	73
5.2.6	ଡ୍ରେନରୁ ଖୋଲା ହୋଇଥିବା ପକ୍ଷୁଆ ମାଟି ଉଦ୍ଧାର କାର୍ଯ୍ୟ ପରେ କାର୍ଯ୍ୟସ୍ଥଳ ସଫା ନକରିବା	74
5.3	ନିଗମଗୁଡ଼ିକରେ ସେରେଜ ଉତ୍ପାଦନ, ସଂଗ୍ରହ, ବିଶୋଧନ ଓ ନିଷ୍କାସନ	74
5.3.1	ଓଡ଼ିଶା ସରକାର ଏବଂ ଡ୍ରାଟକୋ ଦ୍ୱାରା ସେରେଜ ବ୍ୟବସ୍ଥାର କାର୍ଯ୍ୟକାରୀତା	75
5.3.2	ସେରେଜ୍ ପ୍ରକଳ୍ପର ଖର୍ଚ୍ଚ ଓ ସମୟ ବୃଦ୍ଧି	78
5.3.2.1	ଭୁବନେଶ୍ୱର ସେରେଜ୍ ଜିଲ୍ଲା	78
5.3.2.2	ରାଉରକେଲା ପଶ୍ଚିମ ସେରେଜ୍ ପ୍ରକଳ୍ପ	79
5.3.2.3	କଟକ ମତଗଜପୁରରେ ଏସଟିପି କାର୍ଯ୍ୟକ୍ରମ ନ ଥିବା ଯୋଗୁଁ ନିଷ୍ଠଳ ବ୍ୟୟ	81
5.3.3	ସେସ୍ତୁଲ ଗାଡ଼ିରେ ଜିପିଏସ୍ ସୁବିଧା ନ ଲଗାଇବା	81
5.3.4	ସେରେଜ ବିଶୋଧନାଗାର ଗୁଡ଼ିକର କାର୍ଯ୍ୟ	82
5.3.4.1	ସେରେଜ ଉତ୍ପାଦନ ଏବଂ ବିଶୋଧନ ମଧ୍ୟରେ ବ୍ୟବଧାନ	82
5.3.5	ସେରେଜ୍ ବିଶୋଧନାଗାର ଗୁଡ଼ିକର କାର୍ଯ୍ୟକାରୀତା	83
5.3.5.1	ସେରେଜ୍ ବିଶୋଧନାଗାର ଗୁଡ଼ିକରେ ଜଳ ଗୁଣବତ୍ତାର ନିରପେକ୍ଷ ସମାକ୍ଷାର ଅନୁପସ୍ଥିତି	84
5.3.5.2	ବିଶୋଧିତ ସେରେଜ୍ ଜଳର ପୁନଃ ବ୍ୟବହାର ଅଭାବ	86

ଅନୁଲେଖ ସଂଖ୍ୟା	ବିବରଣୀ	ପୃଷ୍ଠା ସଂଖ୍ୟା
5.3.5.3	ପଙ୍କ ନିଷ୍ପାସନ	86
5.3.5.4	କୋଡ୍ ଏବଂ ମାନ୍ୟତାକୁ ବିବିଧତା କରି ନିଆଯାଇଥିବା କାର୍ଯ୍ୟ ଯୋଗୁ ଅତିରିକ୍ତ ଖର୍ଚ୍ଚ	86
ଅଧ୍ୟାୟ VI	ମହାନଗର ନିଗମଗୁଡ଼ିକରେ ବନ୍ୟା ଜଳ ନିଷ୍ପାସନ ଏବଂ ସେରେଜ୍ ପରିଚାଳନା ବ୍ୟବସ୍ଥାର ତଦାରଖ ବ୍ୟବସ୍ଥା	
6.1	ତଦାରଖର ଅଭାବ	91
6.1.1	ଉଚ୍ଚସ୍ତରୀୟ ଷ୍ଟ୍ରିକ୍ଟିଂ କମିଟି ଦ୍ୱାରା ତଦାରଖର ଅଭାବ	91
6.1.2	ସାମାଜିକ ଉନ୍ନୟନ ସମିତି ଗଠନ ନହେବା	91
6.1.3	ରାଜ୍ୟସ୍ତରୀୟ କମିଟି ଦ୍ୱାରା ତଦାରଖରେ ଅଭାବ	92
6.1.4	ସେରେଜ୍ ବିଶୋଧନାଗାର ତଦାରଖ ପାଇଁ (ଓଡ଼ିଶା ସରକାର) ବୋର୍ଡ ବୈଠକ ଆୟୋଜନରେ ଅବହେଳା	92
6.2	ରାଜ୍ୟ ପ୍ରଦୁଷଣ ନିୟନ୍ତ୍ରଣ ବୋର୍ଡ ପକ୍ଷରୁ ତଦାରଖର ଅଭାବ	92
6.2.1	ପରିବେଶ କ୍ଷତିପୂରଣ ଆଦାୟ କରାଯାଉନାହିଁ	93
6.3	ବନ୍ୟା ଜଳ ନିଷ୍ପାସନ କାର୍ଯ୍ୟର ତଦାରଖ ପାଇଁ ପର୍ଯ୍ୟାପ୍ତ ମାନବ ସମ୍ବଳ ନାହିଁ	93
6.4	କାର୍ଯ୍ୟ ସମ୍ପାଦନରେ ବିଳମ୍ବ ପାଇଁ କ୍ଷତିପୂରଣ ଆଦାୟ କରାଯାଉନାହିଁ	94
6.5	ସେରେଜ୍ ପ୍ରକଳ୍ପ କାର୍ଯ୍ୟକାରୀ ହେବାରେ ବିଳମ୍ବ ଯୋଗୁଁ ପରିବେଶ ଉପରେ ପ୍ରଭାବ	94
6.5.1	ଜଳ ପ୍ରଦୁଷଣ ପ୍ରଭାବ	95
6.5.2	ମାନବ ଜାତି	96
6.5.3	ମାଟି ଓ ପନିପରିବା	96
6.5.3.1	ମାଟି, ପାଣି ଓ ଫସଲ ନମୁନା ସଂଗ୍ରହ ଓ ପ୍ରସ୍ତୁତି ପଦ୍ଧତି	97
6.5.4	ଜଳଜୀବ	98
6.6	ବନ୍ୟା ଜଳ ନିଷ୍ପାସନ ପ୍ରବାହ ପାଇଁ ଗୁଣାତ୍ମକ ନିୟନ୍ତ୍ରଣ ପଦକ୍ଷେପ ଗ୍ରହଣ କରାଯାଇ ନଥିବାରୁ ଜଳାଶୟ ପ୍ରଦୁଷଣ ହୋଇଛି	98
6.7	ବନ୍ୟା ଜଳ ସଂରକ୍ଷଣ ଡାଆଁ ଅଧିନରେ କାର୍ଯ୍ୟର ଗୁଣବତ୍ତା ପରିଚାଳନା	99
6.8	ମାପ ଯାଞ୍ଚ ହୋଇ ନାହିଁ	99
6.9	ଆଇନର ଉଲ୍ଲଙ୍ଘନ କରି ହସ୍ତକ୍ଷେପିତ ସଫେଇକର୍ମୀଙ୍କୁ ନିୟୋଜିତ କରିବା	99
6.10	ସୂଚନା, ଶିକ୍ଷା ଓ ଯୋଗାଯୋଗ କାର୍ଯ୍ୟକଳାପର ଅନୁପସ୍ଥିତି	100
6.11	ସେବା ସ୍ତରୀୟ ମାନଦଣ୍ଡ (ବେସ୍ଟମାକ୍) ବିରୁଦ୍ଧରେ ସଫଳତା	100

ପରିଶିଷ୍ଟ		
ପରିଶିଷ୍ଟ I	ମହାନଗର ନିଗମ ମାନଙ୍କ ଦ୍ୱାରା ଏକ୍ସିଜିଟ୍ ମାର୍ଗଦର୍ଶିକା, 2010 ର ବ୍ୟବସ୍ଥାର ଅନୁପାଳନ ନହେବା	103
ପରିଶିଷ୍ଟ II	ମହାନଗର ନିଗମ ଅଧୀନରେ ଅବ୍ୟବହୃତ ଜଳାଶୟ (ମାର୍ଚ୍ଚ 2022 ସୁଦ୍ଧା)	106
ପରିଶିଷ୍ଟ III	ପ୍ରାକୃତିକ ଡ୍ରେନ୍ ବିବରଣୀ, ସିଡିପି ଅନୁଯାୟୀ	107
ପରିଶିଷ୍ଟ - IV	2015-20 ରେ ସ୍ୱାର୍ଚ୍ଚିତ ସିଟି ମିଶନ ଅଧୀନରେ ପ୍ରକଳ୍ପ	108
ପରିଶିଷ୍ଟ V	2017-18 ରୁ 2021-22 ଆର୍ଥିକ ବର୍ଷ ମଧ୍ୟରେ ମନୋନୀତ ମହାନଗର ନିଗମ ଗୁଡ଼ିକର ପ୍ରାପ୍ତି ଓ ଖର୍ଚ୍ଚ	112
ପରିଶିଷ୍ଟ VI	ବ୍ରହ୍ମପୁର ମହାନଗର ନିଗମର ଏକ୍ସିଜିଟ୍ ପ୍ରକଳ୍ପ କାର୍ଯ୍ୟକ୍ରମ ନହେବା	113
ପରିଶିଷ୍ଟ VII	ନିଷ୍ପାସନ, ସଂଗୃହୀତ, ବିଶୋଧିତ ଏବଂ ଅପରିଷ୍କାର ବର୍ଜ୍ୟବସ୍ତୁ ଜଳାଶୟଗୁଡ଼ିକୁ (ମାର୍ଚ୍ଚ 2022 ସୁଦ୍ଧା) ନିଷ୍ପାସିତ ହେବା	115
ପରିଶିଷ୍ଟ VIII	ଜଳ ଆଇନ, 1974 ପାଳନ ନ କଲେ ପରିବେଶ କ୍ଷତିପୂରଣ ଆଦାୟ କରାଯାଉନାହିଁ	116
ପରିଶିଷ୍ଟ IX	ଠିକାଦାରଙ୍କ ଦ୍ୱାରା କାର୍ଯ୍ୟ ସମ୍ପାଦନରେ ଅବହେଳା ପାଇଁ ଏବଂ କାର୍ଯ୍ୟ ଶେଷ ହେବାରେ ବିଳମ୍ବ ପାଇଁ କ୍ଷତିପୂରଣ ଆଦାୟ ନ କରିବା	117
ପରିଶିଷ୍ଟ X	ଜାନୁଆରୀ-ଜୁଲାଇ 2022 ରେ ନଦୀ ଓ ଜଳାଶୟର ଗୁଣବତ୍ତା	122
ପରିଶିଷ୍ଟ XI	ମହାନଗର ନିଗମମାନଙ୍କ ଦ୍ୱାରା ଏକ୍ସିଜିଟ୍ ଏବଂ ସେରେକ୍ଟ୍ ପରିଚାଳନା ଉପରେ ଏସଏଲବି ର ପ୍ରଦର୍ଶନ ଏବଂ ଉପଲବ୍ଧି	123
ଶବ୍ଦକୋଷ		125

ଦ୍ରୁତ ସହରୀକରଣ ଯୋଗୁଁ ସହରାଞ୍ଚଳରେ ବନ୍ୟା ଜଳ ନିଷ୍କାସନ (ଏସଡବ୍ଲ୍ୟୁଡି) ଏବଂ ସେରେଜ୍ ପରିଚାଳନା ଆଜି ଆମ ଦେଶ ସମ୍ମୁଖୀନ ହେଉଥିବା ସବୁଠାର ବଡ଼ ଆହ୍ୱାନ ଭାବେ ଉଭା ହୋଇଛି । ବର୍ତ୍ତମାନର ଅପର୍ଯ୍ୟାପ୍ତ ପରିଚାଳନା ଜନସାମ୍ମୁ୍ୟ ଏବଂ ପରିବେଶ ଉପରେ ନକରାତ୍ମକ ପ୍ରଭାବ ପକାଇଥାଏ । ଏସଡବ୍ଲ୍ୟୁଡି ଏବଂ ସେରେଜ୍ ପରିଚାଳନା ଏସଡବ୍ଲ୍ୟୁଡି ଏବଂ ସେରେଜ୍ ମାନୁଆଲ ଦ୍ୱାରା ପରିଚାଳିତ ହୁଏ ଏବଂ ନିର୍ଦ୍ଦିଷ୍ଟ ନିୟମ ମାନଙ୍କର ପରିପୁରକ ଅଟେ । ରାଜ୍ୟରେ ଏସଡବ୍ଲ୍ୟୁଡି ଏବଂ ସେରେଜ୍ ପରିଚାଳନା କାର୍ଯ୍ୟକାରୀ କରିବା ପାଇଁ 114ଟି ଯୁଏଲ୍‌ବି ଦାୟା ।

ଏହି ରିପୋର୍ଟରେ ଓଡ଼ିଶାର ମହାନଗର ନିଗମ(ଏମସି) ଦ୍ୱାରା ବନ୍ୟା ଜଳ ନିଷ୍କାସନ ଏବଂ ସେରେଜ୍ ପରିଚାଳନା ପଦ୍ଧତିର ପ୍ରଦର୍ଶନ ସମାକ୍ଷାର ଫଳାଫଳ ରହିଛି, ଯାହା ମହାନଗର ନିଗମରେ ବନ୍ୟା ଜଳ ନିଷ୍କାସନ ଏବଂ ସେରେଜ୍ ପରିଚାଳନାର ଯୋଜନା ପ୍ରଭାବଶାଳୀ, ଦକ୍ଷ ଏବଂ ଅର୍ଥନୈତିକ କି ନାହିଁ ତାହା ଆକଳନ କରିବା ଉଦ୍ଦେଶ୍ୟରେ କରାଯାଇଥିଲା; ଏବଂ ବର୍ତ୍ତମାନର ପରିଚାଳନା ବ୍ୟବସ୍ଥାର ତଦାରଖ ଏବଂ ମୂଲ୍ୟାଙ୍କନ ସହିତ ସଚେତନତା ସୃଷ୍ଟିର ଯଥେଷ୍ଟତା, ନାଗରିକ ନିୟୋଜନ, ଆଚରଣ ପରିବର୍ତ୍ତନକୁ ପ୍ରଭାବିତ କରିବା, ପରିବେଶ ପ୍ରଭାବର ଆକଳନ ଏବଂ ଆଭ୍ୟନ୍ତରୀଣ ନିୟନ୍ତ୍ରଣ ଏବଂ ତଦାରଖ ବ୍ୟବସ୍ଥାର କାର୍ଯ୍ୟକାରୀତା ପର୍ଯ୍ୟାପ୍ତ ଏବଂ ପ୍ରଭାବଶାଳୀର ଆକଳନ କରିବାରଥିଲା ।

ସମ୍ବିଧାନର ଧାରା 151 ଏବଂ ସମୟ ସମୟରେ ସଂଶୋଧିତ ସିଏଜିକ୍ ଡିପିସି ଅଧିନିୟମ, 1971 ଅନୁଯାୟୀ ଓଡ଼ିଶାର ରାଜ୍ୟପାଳଙ୍କ ନିକଟରେ ଉପସ୍ଥାପିତ କରିବା ପାଇଁ ଭାରତର ନିୟନ୍ତ୍ରଣ ଓ ମହାସମାକ୍ଷ ଏହି ପ୍ରତିବେଦନ ପ୍ରସ୍ତୁତ କରାଯାଇଛି ।

ଏହି ପ୍ରତିବେଦନରେ ଉଲ୍ଲେଖିତ କରାଯାଇଥିବା ବିଷୟଗୁଡ଼ିକ 2017-22 ଅବଧିରେ ନଜରକୁ ଆସିଥିଲା ଏବଂ ଯେଉଁଗୁଡ଼ିକ ପୂର୍ବ ବର୍ଷ ମାନଙ୍କରେ ଦୃଷ୍ଟିଗୋଚର ହୋଇଥିଲା, କିନ୍ତୁ ପୂର୍ବ ସମାକ୍ଷା ପ୍ରତିବେଦନରେ ଉଲ୍ଲେଖ କରାଯାଇ ପାରିନଥିଲା । ଯେଉଁଠାରେ ଆବଶ୍ୟକତା ଥିଲା, ସେଠାରେ 2017-22 ପରବର୍ତ୍ତୀ ସମୟର ବିଷୟ ବସ୍ତୁକୁ ମଧ୍ୟ ଅନ୍ତର୍ଭୁକ୍ତ କରାଯାଇଛି ।

ଭାରତର ମହାଲେଖା ନିୟନ୍ତ୍ରଣ ତଥା ମହାସମାକ୍ଷକଙ୍କ ଦ୍ୱାରା ପ୍ରଦାନ କରାଯାଇଥିବା ସମାକ୍ଷିତ ନିୟମ ଅନୁଯାୟୀ ସମାକ୍ଷା ପରିଚାଳନା କରାଯାଇଛି ।

ଅନୁବାଦିତ ପ୍ରତିବେଦନରେ ସନ୍ଦେହ ଜାତ ହେଲେ, ଇଂରାଜୀ ପ୍ରତିବେଦନକୁ ପ୍ରାମାଣିକ ଭାବେ ଗ୍ରହଣ କରାଯିବା ବିଧେୟ ।

କାର୍ଯ୍ୟନିର୍ବାହୀ ସାରାଂଶ

କାର୍ଯ୍ୟନିର୍ବାହୀ ସାରାଂଶ

I. ବର୍ଷା ଜଳ ନିଷ୍କାସନ ଏବଂ ସେରେଜ୍ ପରିଚାଳନା ବ୍ୟବସ୍ଥାର ଉଦ୍ଦେଶ୍ୟ

ପୃଥିବୀର ପ୍ରାୟ 40 ପ୍ରତିଶତ ଲୋକ ଜଳ ଅଭାବରୁ ପ୍ରଭାବିତ ହେଉଥିବା ବେଳେ ସମଗ୍ର ପୃଥିବୀର 80 ପ୍ରତିଶତ ବର୍ଜ୍ୟଜଳ ଉପଯୁକ୍ତ ବର୍ଜ୍ୟ ବସ୍ତୁ ବିଶୋଧନ ବିନା ସମୁଦ୍ର କିମ୍ବା ନଦୀରେ ପ୍ରବାହ ହୋଇଥାଏ । ମିଳିତ ଜାତିସଂଘର ନିରନ୍ତର ବିକାଶ ଲକ୍ଷ୍ୟ 6 (2015) ର ଉଦ୍ଦେଶ୍ୟ ହେଉଛି 2030 ସୁଦ୍ଧା ସମସ୍ତଙ୍କ ପାଇଁ ଜଳ ଓ ପରିମଳର ଉପଲବ୍ଧତା ଏବଂ ସ୍ୱାସ୍ଥ୍ୟ ପରିଚାଳନା ସୁନିଶ୍ଚିତ କରିବା, କାରଣ ଏହା ଜନସାମ୍ମ୍ୟ ଏବଂ ପୃଥିବୀ ପାଇଁ ଗୁରୁତ୍ୱପୂର୍ଣ୍ଣ ।

ପ୍ରଭାବଶାଳୀ ବନ୍ୟା ଜଳ ନିଷ୍କାସନ ଏବଂ ସେରେଜ୍ ପରିଚାଳନା ସ୍ଥାନୀୟ ଜନ ସମୁଦାୟକୁ ପରିବେଶ, ସାମାଜିକ ଏବଂ ଅର୍ଥନୈତିକ ଲାଭ ପ୍ରଦାନ କରିଥାଏ । ବନ୍ୟା ଜଳ ଓ ସେରେଜ୍‌କୁ ଭଲ ଭାବରେ ପରିଚାଳନା କରାଗଲେ ଝରଣା, ନଦୀ ଓ ହ୍ରଦ ପରିଷ୍କାର ରହିଲେ ବନ୍ୟା ବିପଦ କମିଯାଏ, ବନ୍ୟା କ୍ଷୟକ୍ଷତି ଖର୍ଚ୍ଚ କମିଯାଏ ଓ ଗୋଷ୍ଠୀଜୀବନର ଗୁଣବତ୍ତା ବୃଦ୍ଧି ପାଇଥାଏ ।

ଜନସଂଖ୍ୟା ବୃଦ୍ଧି ସହିତ ଦ୍ରୁତ ଅଭିବୃଦ୍ଧି ଏବଂ ଦ୍ରୁତ ସହରୀକରଣ ଯୋଗୁଁ ଭିତ୍ତିଭୂମି ଏବଂ ପ୍ରାକୃତିକ ସମ୍ପଦ ଉପରେ ଚାପ ବଢ଼ିବା ସହ ଜଳାଶୟ/ ଡ୍ରେନ ଜବରଦଖଲ ଏବଂ ପ୍ରାକୃତିକ ଜଳ ନିଷ୍କାସନ ବ୍ୟବସ୍ଥା ହ୍ରାସ ପାଇଛି । କଂକ୍ରିଟ୍‌କରଣ ଏବଂ ଅବଶୋଷଣ ରହିତ ସ୍ତର ଯୋଗୁଁ ବନ୍ୟାଜଳ ପ୍ରବାହ ବୃଦ୍ଧି ପାଇଛି । ଅଧିକ ଜଳ ପ୍ରବାହ ହେଲେ ଅଧିକ ବନ୍ୟା ପରିସ୍ଥିତି ସୃଷ୍ଟି ହୋଇଥାଏ । ଫଳସ୍ୱରୂପ, ବର୍ଷ ବର୍ଷ ଧରି ବନ୍ୟା ବାରମ୍ବାର ବୃଦ୍ଧି ପାଇଛି ଏବଂ ବନ୍ୟା ଏକ ନିୟମିତ ଘଟଣାରେ ପରିଣତ ହୋଇଛି, ଯାହାଫଳରେ ତଳିଆ ଅଞ୍ଚଳ ଜଳମଗ୍ନ ହେଉଛି । ଫଳରେ ଅନେକ ସ୍ଥାନରେ ପାଣି ଜମି ରହିବା ସହ ଘଣ୍ଟା ଘଣ୍ଟା ଧରି ଗ୍ରୀଫିଙ୍ଗ୍ ଅଚଳାବସ୍ଥା ରହୁଛି । ପଥରୀ ଚଳାଚଳ ଉପରେ କଟକଣା ଏବଂ ସରକାରୀ ସମ୍ପତ୍ତିର ବ୍ୟାପକ କ୍ଷୟକ୍ଷତି ହେଉଛି । ତେଣୁ ପ୍ରଭାବଶାଳୀ ବନ୍ୟା ଜଳ ପରିଚାଳନାର ଆବଶ୍ୟକତା ରହିଛି ।

ଜନସଂଖ୍ୟା ଦ୍ରୁତ ବୃଦ୍ଧି ମଧ୍ୟ ବର୍ଷା ଜଳ ନିଷ୍କାସନ ଉପରେ ପ୍ରତିକୂଳ ପ୍ରଭାବ ପକାଇଛି, କାରଣ ସମସ୍ତ ବନ୍ୟା ଜଳ ଡ୍ରେନ୍‌କୁ ଘରଗୁଡ଼ିକରୁ ବର୍ଜ୍ୟବସ୍ତୁ ଆସିଥାଏ, ଯାହା ସହରଗୁଡ଼ିକରେ ପର୍ଯ୍ୟାପ୍ତ ସେରେଜ୍ ବିଶୋଧନ ସୁବିଧା ଉପଲବ୍ଧ ନଥିବାରୁ ଜଳାଶୟ/ ନଦୀରେ ଜଳ ପ୍ରଦୂଷଣ ସୃଷ୍ଟି କରେ, ଯାହା ପରିବେଶ ଉପରେ ପ୍ରତିକୂଳ ପ୍ରଭାବ ପକାଇଥାଏ ଏବଂ ସାମ୍ମ୍ୟ ପ୍ରତି ବିପଦ ସୃଷ୍ଟି କରିଥାଏ ।

II. ଏହି ସମ୍ପାଦନ ସମୀକ୍ଷା କାହିଁକି ?

ଏହି ସମ୍ପାଦନ ସମୀକ୍ଷାର ଉଦ୍ଦେଶ୍ୟ ଥିଲା ବନ୍ୟା ଜଳ ନିଷ୍କାସନ ଏବଂ ସେରେଜ୍ ବ୍ୟବସ୍ଥାର ପରିଚାଳନା ପ୍ରଭାବଶାଳୀ ଏବଂ ଦକ୍ଷ ଥିଲା କି ନାହିଁ ଏବଂ ମହାନଗର ନିଗମ ଦ୍ୱାରା ତାହାକୁ ଅର୍ଥନୈତିକ ଏବଂ ବୈଜ୍ଞାନିକ ପଦ୍ଧତିରେ କରାଯାଇଛି କି ନାହିଁ ତାହା ଆକଳନ କରିବା ।

ସମୀକ୍ଷା ଅବଧି : ଆର୍ଥିକ ବର୍ଷ 2017-18 ରୁ 2021-22

ନମୁନା : ସମସ୍ତ ପାଞ୍ଚଟି ମହାନଗର ନିଗମ

ସମୀକ୍ଷା କଣ ପାଇଲା

ଅଧିକାଂଶ ସହରରେ ଦ୍ରୁତ ସହରୀକରଣ ସହ ବନ୍ୟା ଜଳ ନିଷ୍କାସନ ଏବଂ ସେରେଜ୍ ବ୍ୟବସ୍ଥା ପାଇଁ ପୌର ଭିତ୍ତିଭୂମିର ସମ୍ପ୍ରସାରଣ ତାଳ ଦେଇ ପାରିନାହିଁ ବୋଲି ସମୀକ୍ଷାକୁ ଜଣାପଡ଼ିଛି । ମହାନଗର ନିଗମ ଦ୍ୱାରା ବନ୍ୟା ଜଳ ନିଷ୍କାସନ ଏବଂ ସେରେଜ୍ ପାଇଁ ଭିତ୍ତିଭୂମିର ରକ୍ଷଣାବେକ୍ଷଣରେ ଅଭାବ ପରିଲକ୍ଷିତ ହୋଇଛି ଏବଂ ଆବଶ୍ୟକତା ଅନୁଯାୟୀ ଏହାର ଉନ୍ନତିକରଣ କରାଯାଇନାହିଁ । ଯାହାଫଳରେ ଜଳବନ୍ୟା ଏବଂ ସହରାଞ୍ଚଳ ବନ୍ୟା ପରିସ୍ଥିତି ସୃଷ୍ଟି ହୋଇଛି । ଡିଜାଇନରେ ଅଭାବ, ଯୋଜନାର ଅଭାବ ଏବଂ ବନ୍ୟାଜଳ ଡ୍ରେନ୍ ଏବଂ ସେରେଜ୍ ସ୍ଥାନକୁ ଜବରଦଖଲ କରିବା ଫଳରେ ଅଧିକ ଜଳପ୍ରବାହ ହେଉଛି । ଅଣ-ବିଶୋଧିତ ନର୍ଦ୍ଦମା ଜଳାଶୟକୁ ଯାଉଛି

¹ ବର୍ଷା ଜଳ ଡ୍ରେନ: ଯାହା ପ୍ରବାହକୁ ପ୍ରବେଶ ପଥ ମଧ୍ୟ ଦେଇ ଅନ୍ୟ ସ୍ଥାନରେ ପହଞ୍ଚାଏ । ଏହି ଡ୍ରେନ୍‌ଗୁଡ଼ିକ ବନ୍ଦ କିମ୍ବା ଖୋଲା ହୋଇପାରେ ଯାହା ଦୁଇ ବା ତା'ଠାରୁ ଅଧିକା ପ୍ରବେଶ ପଥକୁ ସଂଯୋଗ କରେ ।

ଯାହା ଫଳରେ ଜଳ ପ୍ରଦୂଷଣ ହେଉଛି, ଯାହା ଜନସାମ୍ମୁ୍ୟ ଏବଂ ପରିବେଶ ପ୍ରତି ବିପଦ ସୃଷ୍ଟି କରୁଛି । ଏ ସଂକ୍ରାନ୍ତରେ କେତେକ ପ୍ରମୁଖ ସମାକ୍ଷା ଫଳାଫଳ ପରବର୍ତ୍ତୀ ଅନୁକ୍ଷେପରେ ଉଲ୍ଲେଖ କରାଯାଇଛି ।

III. ବର୍ଷା ଜଳ ସଂଗ୍ରହ/ ସଂରକ୍ଷଣ ପାଇଁ ଯୋଜନା ଏବଂ ବର୍ଷା ଜଳ ଡ୍ରେନ ଏବଂ ସେରେଜ୍ ବ୍ୟବସ୍ଥା ନିର୍ମାଣ

- ଏସଡବ୍ଲ୍ୟୁଡିର ପରିଚାଳନା ପାଇଁ ନିୟମକ ଡାଆ ନଥିବାରୁ ଓଡ଼ିଶା ସରକାର ଏବଂ ୟୁଏଲବିଗୁଡ଼ିକ ଏନଡିଏମ ମାର୍ଗଦର୍ଶିକା ପାଳନ କରିବାରେ ବିଫଳ ହୋଇଥିଲେ, ଯାହା ଫଳରେ ଜଳବନ୍ଦୀ ଏବଂ ସହରାଞ୍ଚଳ ବନ୍ୟା ପରିସ୍ଥିତି ସୃଷ୍ଟି ହୋଇଥିଲା ।
- ଭୂତଳ ଜଳସ୍ତର ହ୍ରାସ ପାଇଥିଲେ ମଧ୍ୟ ମହାନଗର ନିଗମ ପକ୍ଷରୁ ଭୂତଳ ଜଳ ଭରଣା ପାଇଁ ଗୁରୁତ୍ୱପୂର୍ଣ୍ଣ ପଦକ୍ଷେପ ନିଆଯାଇ ନାହିଁ ।
- ଦ୍ରୁତ ସହରୀକରଣ ସହରର ଜମି ବ୍ୟବହାର ପଦ୍ଧତି ଉପରେ ମୁଖ୍ୟତଃ ଡ୍ରେନ୍/ ନାଳ ଉପରେ ଅଧିକ ପ୍ରଭାବ ପକାଇଥାଏ ।
- ସହରଗୁଡ଼ିକରେ ବର୍ଷା ଜଳ ନିଷ୍ପାସନ ପରିଚାଳନା ପାଇଁ ମହାନଗର ନିଗମମାନେ ମାଷ୍ଟର ପ୍ଲାନ ପ୍ରସ୍ତୁତ କରିନଥିବାରୁ ଜଳବନ୍ଦୀ ଓ ସହରାଞ୍ଚଳରେ ବନ୍ୟା ପରିସ୍ଥିତି ଉପୁଜିଛି ।
- ମହାନଗର ନିଗମମାନେ ଡ୍ରେନ୍କୁ ସ୍ଳାବରେ ଢାଙ୍କି ଯାତ୍ରାକୁ ପର୍ଯ୍ୟାପ୍ତ ସୁରକ୍ଷା ଯୋଗାଇ ନଥିଲେ ।
- ସେରେଜ୍ ପ୍ରକଳ୍ପ ପାଇଁ ଡିପିଆର ପ୍ରସ୍ତୁତିରେ ତ୍ରୁଟି ଯୋଗୁଁ 3,045.44 କୋଟି ଟଙ୍କାର ପରିହାର୍ଯ୍ୟ ବ୍ୟୟ ହୋଇଛି ।
- ଦକ୍ଷା ପରୀକ୍ଷା ଜଳସେଚନ କେନାଲ ଏକ ସେରେଜ୍ ବର୍ଜ୍ୟଜଳ ଡ୍ରେନରେ ପରିଣତ ହୋଇଯାଇଥିଲା ଏବଂ ଦୂଷିତ ଜଳ ତଳମୁଣ୍ଡରେ ଥିବା 835 ହେକ୍ଟର ବାସ ଜମିକୁ ଜଳସେଚନ ପାଇଁ ଯୋଗାଇ ଦିଆଯାଉଥିଲା ।
- ଭୁବନେଶ୍ୱର ସହରକୁ ଜଳ ଯୋଗାଣ ପାଇଁ କୁଆଖାଇ ନଦୀର କୂଅରେ ଥିବା ପାଣି ଅତ୍ୟନ୍ତ ଦୂଷିତ ଥିଲା । ବାୟୋକେମିକାଲ ଅମ୍ଳଜାନ ଚାହିଦା, ମୋଟ କୋଲିଫର୍ମ ଏବଂ ଫିକାଲ କୋଲିଫର୍ମ ଅନୁମୋଦିତ ସୀମା ଠାରୁ ଅଧିକ ଥିଲା ।

IV. ଆର୍ଥିକ ପରିଚାଳନା

- ମାଷ୍ଟର ପ୍ଲାନ ଅଭାବରୁ ଏମ୍ପ୍ଟି/ଓଡବ୍ଲ୍ୟୁଏସଏସବି ପକ୍ଷରୁ ବନ୍ୟାଜଳ ଡ୍ରେନ ଓ ସେରେଜ୍ ପରିଚାଳନା ପାଇଁ ପାଣ୍ଠିର ସଙ୍କଳ୍ପ ବିନିଯୋଗ ।
- କନସଲଟାନ୍ଟ୍ ସେବା ପାଇଁ ଜିଏସ୍ଟି ଓ ସେବା କର ଛାଡ଼ି ଯୋଗୁଁ ରାଜ୍ୟ ରାଜକୋଷରୁ 30.11 କୋଟି ଟଙ୍କା ଅଧିକ ଖର୍ଚ୍ଚ ହୋଇଛି ।
- ମହାନଗର ନିଗମଗୁଡ଼ିକ ଜନସାଧାରଣଙ୍କଠାରୁ ବର୍ଷା ଜଳ ନିଷ୍ପାସନ ଏବଂ ସେରେଜ୍ ଶୁଳ୍କ ଆଦାୟ କରିନଥିଲେ, ଯାହାଫଳରେ ନିଜସ୍ୱ ରାଜସ୍ୱ ଉତ୍ପାଦନ ସାବଲମାତା ହ୍ରାସଲ କରିବାର କ୍ଷମତା ହ୍ରାସ ପାଇଥିଲା ।
- ସେବାସରାୟ ମାନଦଣ୍ଡ ହ୍ରାସଲ ନହେବା ଏବଂ ବାର୍ଷିକ ବିବରଣୀ ପ୍ରସ୍ତୁତ ନହେବା କାରଣରୁ ୟୁଏଲବିଗୁଡ଼ିକ ଚତୁର୍ଦ୍ଦଶ ଅର୍ଥ ଆୟୋଗ ଅନୁଦାନ ଅଧୀନରେ 333.58 କୋଟି ଟଙ୍କାର କେନ୍ଦ୍ରୀୟ ସହାୟତା ପାଇନାହାନ୍ତି ।

V. ବନ୍ୟା ଜଳ ନିଷ୍କାସନ ଏବଂ ସେରେଜ୍ ବ୍ୟବସ୍ଥାର ଚୁକ୍ତିଭିତ୍ତିକ ପରିଚାଳନା ଏବଂ ପ୍ରକଳ୍ପ କାର୍ଯ୍ୟକାରୀତା

- ଅଣପ୍ରଦର୍ଶନକାରୀଙ୍କୁ କାର୍ଯ୍ୟ ପ୍ରଦାନ ଏବଂ ଚୁକ୍ତି ରଦ୍ଦ ନହେବା କାରଣରୁ କଟକ ଡ୍ରେନେଜ୍ ପ୍ରକଳ୍ପ ପାଇଁ ଯଥାକ୍ରମେ ନଅ ବର୍ଷ ଏବଂ 249.21 କୋଟି ଟଙ୍କାର ସମୟ ଓ ବ୍ୟୟର ବୃଦ୍ଧି ।
- ଏହି 5 ଟି ମହାନଗର ନିଗମରେ ଉତ୍ପନ୍ନ ହେଉଥିବା 558.64 ଏମଏଲଡି ସେରେଜ୍ ବର୍ଜ୍ୟବସ୍ତୁ ମଧ୍ୟରୁ କେବଳ 52.97 ଏମଏଲଡି (9.48 ପ୍ରତିଶତ) ସେରେଜ୍ ବର୍ଜ୍ୟବସ୍ତୁ ବର୍ଜମାନର ସେରେଜ୍ ପ୍ରଣାଳୀ ଦ୍ୱାରା ସଂଗ୍ରହ କରାଯାଇଥିଲା, ଅବଶିଷ୍ଟ 505.67 ଏମଏଲଡି (90.52 ପ୍ରତିଶତ) ସଂଗୃହିତ ହୋଇନଥିଲା ଏବଂ ଜଳାଶୟକୁ ଛଡ଼ାଯାଇଥିଲା ଯାହା ଜଳ ପ୍ରଦୂଷଣର କାରଣ ହୋଇଥିଲା ।
- ସେରେଜ୍ ପ୍ରକଳ୍ପ ସମ୍ପୂର୍ଣ୍ଣ ନ ହେବା ଫଳରେ ଭୁବନେଶ୍ୱରର ସେରେଜ୍ ଜିଲ୍ଲା ପ୍ରଥମ, ଦ୍ୱିତୀୟ ଓ ତୃତୀୟ ପାଇଁ ଯଥାକ୍ରମେ 12 ବର୍ଷ ଓ 550.07 କୋଟି ଟଙ୍କାର ସମୟ ଓ ବ୍ୟୟର ବୃଦ୍ଧି ହୋଇଥିଲା ।
- ରାଉରକେଲା ପଶ୍ଚିମ ପ୍ରକଳ୍ପ ପାଇଁ ଠିକା ସର୍ଭାଇଭାଣ୍ଟ ଓ ଓପିଡବ୍ଲ୍ୟୁଡି କୋଡକୁ ଉଲ୍ଲଙ୍ଘନ କରି 5.11 କୋଟି ଟଙ୍କା ଅତିରିକ୍ତ ଦେୟ ଦିଆଯାଇଥିଲା ।

VI. ପର୍ଯ୍ୟାଲୋଚନା ବ୍ୟବସ୍ଥା

- ସେରେଜ୍ ଓ ବନ୍ୟା ଜଳ ନିଷ୍କାସନ ପରିଚାଳନା ପାଇଁ ରାଜ୍ୟସ୍ତରୀୟ ପରିଚାଳନା କମିଟି ଓ ଓଡବ୍ଲ୍ୟୁଏସଏସବି ରେ ଆବଶ୍ୟକତା ଅନୁଯାୟୀ ନିୟମିତ ବୈଠକ ଆୟୋଜନ କରାଯାଇ ନଥିବାରୁ ପ୍ରଭାବଶାଳୀ ତଦାରଖ ବ୍ୟବସ୍ଥାର ଅଭାବ ଦେଖାଦେଇଛି ।
- ଜଳ ପ୍ରଦୂଷଣ ନିୟନ୍ତ୍ରଣ ପାଇଁ ସେରେଜ୍ ପ୍ରକଳ୍ପଗୁଡ଼ିକର ତଦାରଖର ଅଭାବ ଏବଂ ଏସପିସିବି ଦ୍ୱାରା 1,239.00 କୋଟି ଟଙ୍କାର ପରିବେଶ କ୍ଷତିପୂରଣ ଆଦାୟ କରାଯାଇନାହିଁ ।
- ଜଳ ପ୍ରଦୂଷଣ/ ଜଳ ଦୂଷିତକରଣ ଜନସାଧୁ ଓ ପରିବେଶ ପ୍ରତି ବିପଦ ସୃଷ୍ଟି କରୁଛି । 2017-22 ଆର୍ଥିକ ବର୍ଷରେ ରାଜ୍ୟରେ 42.23 ଜକ୍ଷ ଲୋକ ସାଂଘାତିକ ଝାଡ଼ାବାଡ଼ି, 4.63 ଲକ୍ଷ ଟାଇଫଏଡ୍, 0.12 ଲକ୍ଷ ହେପାଟାଇଟିସ୍ ଏବଂ 0.12 ଲକ୍ଷ ବୃକ୍କକ ରୋଗରେ ଆକ୍ରାନ୍ତ ହୋଇଥିଲେ, ଯାହା ମୁଖ୍ୟତଃ ଦୂଷିତ ଜଳ କାରଣରୁ ହୋଇଥିଲା ।
- ପ୍ରଦୂଷିତ ଜଳ ଜଳସେଚନ ସହିତ ଉତ୍ପାଦିତ ପନିପରିବା ଖାଇବା ବିପଦପୂର୍ଣ୍ଣ ଏବଂ ମାନବ ଜୀବନ ପାଇଁ କ୍ଷତିକାରକ କାରଣ ଏଥିରେ ପ୍ରଚୁର ପରିମାଣରେ ଧାତୁର ବିଷାକ୍ତ ତତ୍ତ୍ୱ ରହିଥାଏ ।

VII. ସୁପାରିଶ

1. ସରକାର ସହରାଞ୍ଚଳ ଜଳ ପ୍ରବାହକୁ ଜଳର ଏକ ସମ୍ଭାବ୍ୟ ସମ୍ପଦ ଭାବରେ ସ୍ୱୀକୃତି ଦେବା ପାଇଁ ଏକ ବ୍ୟାପକ ନୀତି ପ୍ରସ୍ତୁତ କରିପାରିବେ ଏବଂ ଜାତୀୟ ବିପର୍ଯ୍ୟୟ ପରିଚାଳନା କର୍ତ୍ତୃପକ୍ଷଙ୍କ ନିର୍ଦ୍ଦେଶାବଳୀ ଅନୁଯାୟୀ ଏହାର ସଂରକ୍ଷଣ ପାଇଁ ଏକ ଯୋଜନା ପ୍ରସ୍ତୁତ କରିପାରିବେ ।
2. ନିଗମଗୁଡ଼ିକ ସମସ୍ତ ଜବରଦଖାଲ ଉଚ୍ଚେଦ କରିପାରିବେ ଏବଂ ଜଳାଶୟଗୁଡ଼ିକର ପୁନଃ ହ୍ରାସକୁ ରୋକିପାରିବେ । ଆହୁରି ମଧ୍ୟ ପ୍ରାକୃତିକ ଡ୍ରେନ୍ ଗୁଡ଼ିକର ନିର୍ଦ୍ଧାରିତ ଦୈନିକ ଓ ପ୍ରସ୍ତୁତ ବଜାୟ ରଖାଯାଇପାରିବ, ଯାହା ଦ୍ୱାରା ଜଳାଶୟଗୁଡ଼ିକର ଆକ୍ରମଣ ସଂଯୋଗ ସୁନିଶ୍ଚିତ କରାଯାଇପାରିବ, ପରିବେଶ ବ୍ୟବସ୍ଥା ତଥା ଭୂତଳ ଜଳର ଉପଯୁକ୍ତ ସଂରକ୍ଷଣ ହୋଇପାରିବ ।
3. ଜଳାଶୟ ଶୁଖିବାରୁ ରୋକିବା ଏବଂ ଭୂତଳ ଜଳ ରିଚାର୍ଜ ବୃଦ୍ଧି ପାଇଁ ସରକାର ସହରର ବର୍ଷା ଜଳ ଡ୍ରେନ୍‌କୁ ଜଳାଶୟଗୁଡ଼ିକ ସହିତ ସଂଯୋଗ କରିବାର ସମ୍ଭାବନାକୁ ବ୍ୟବସ୍ଥିତ କରିପାରିବେ ।

4. ସରକାର ବିଭିନ୍ନ ବର୍ଗର ଜମି ବ୍ୟବହାର ପାଇଁ ତଥ୍ୟ ରଖିପାରିବେ, ଯାହାଦ୍ୱାରା ସହରାଞ୍ଚଳର ଯୋଗୁଁ ହୋଇଥିବା ପରିବର୍ତ୍ତନକୁ ବିଚାରକୁ ନେଇ ମହାନଗର ନିଗମ ମାନେ ବିକାଶ ଯୋଜନା ପ୍ରସ୍ତୁତ କରିବାରେ ସକ୍ଷମ ହୋଇପାରିବେ ।
5. ଭୂତଳ ଜଳ ସ୍ତର ବୃଦ୍ଧି ଏବଂ ବନ୍ୟା ରୋକିବା ପାଇଁ ନିଗମଗୁଡ଼ିକ ରାସ୍ତା ଓ ଡ୍ରେନ୍ ଡିଜାଇନ୍ ଏବଂ କାର୍ଯ୍ୟକାରୀ କରିବା ସମୟରେ ବୃକ୍ଷପାତର ଢାଞ୍ଚା, ଅଭାବନୀୟ ସ୍ତର ବୃଦ୍ଧି, ବୃକ୍ଷରୋପଣ ହ୍ରାସ ଇତ୍ୟାଦି ସମସ୍ତ ପ୍ରାସଙ୍ଗିକ ମାନଦଣ୍ଡକୁ ବିଚାର କରିପାରିବେ ।
6. ଡ୍ରେନେଜ୍ ଭିତ୍ତିଭୂମିର ବିକାଶ ପାଇଁ ନିଗମମାନେ ଡ୍ରେନେଜ୍ ମାଷ୍ଟର ପ୍ଲାନ ପ୍ରସ୍ତୁତ କରିପାରିବେ । ସହରାଞ୍ଚଳରେ ବନ୍ୟାକୁ ଏଡାଇବା ପାଇଁ ସେମାନେ ସମସ୍ତ ଡ୍ରେନ୍ ଗୁଡ଼ିକର ନିୟମିତ ଯାଞ୍ଚ ଏବଂ ରକ୍ଷଣାବେକ୍ଷଣ ମଧ୍ୟ କରିପାରିବେ ।
7. ସରକାର ବର୍ଷା ଜଳ ଡ୍ରେନ୍ ପ୍ରକଳ୍ପ ପାଇଁ ତିପିଆର ପ୍ରସ୍ତୁତିକୁ ସୁନିଶ୍ଚିତ କରିପାରିବେ, ଯେଉଁଥିରେ ଆବଶ୍ୟକ ବିବରଣୀ, ଯେପରିକି ଜମିର ପରିମାଣ ଏବଂ ଉପଲବ୍ଧ ଏବଂ ଡ୍ରେନଗୁଡ଼ିକର ଆଲାଇନମେଣ୍ଟ ଇତ୍ୟାଦି ଅନ୍ତର୍ଭୁକ୍ତ ।
8. ଜଳାଶୟରେ ଜଳ ପ୍ରଦୂଷଣକୁ ଏଡାଇବା ପାଇଁ ଓଡ଼ିଶା ଏସଏସସି/ ଓଡ଼ିଶା ପ୍ରାଥମିକତା ଭିତ୍ତିରେ ଏକ କାର୍ଯ୍ୟ ଯୋଜନା ପ୍ରସ୍ତୁତ କରିପାରିବେ, ଯେଉଁଥିରେ ବର୍ତ୍ତମାନର ସେରେଜ ଲାଇନ୍ ଗୁଡ଼ିକ ସେରେଜ ବିଶୋଧନାଗାର ସହ ସଂଯୋଗ କରାଯାଇପାରିବ ।
9. ଡ୍ରେନ୍ ଏବଂ ଜଳାଶୟଗୁଡ଼ିକର ସୁରକ୍ଷା ପାଇଁ ନିଗମ ଗୁଡ଼ିକ (ଏସଡବ୍ଲ୍ୟୁଡ) ବର୍ଷା ଜଳ ନିଷ୍ପାସନ ଉପରେ ଜବରଦଖଲ ଚିହ୍ନଟ ଏବଂ ଉଚ୍ଚେଦ ଏବଂ ନିର୍ଦ୍ଧାରିତ ବର୍ଷର ଜୋନ୍ ରକ୍ଷଣାବେକ୍ଷଣ ପାଇଁ ସର୍ବେକ୍ଷଣ କରିବାକୁ ପ୍ରୟାସ କୁ ଜୋରଦାର କରିପାରିବେ ।
10. ବେଆଇନ ଜବରଦଖଲ ଉପରେ କାର୍ଯ୍ୟାନୁଷ୍ଠାନ ଗ୍ରହଣ କରିବାରେ ବିଫଳ ହୋଇଥିବା ଦୋଷୀ ଅଧିକାରୀଙ୍କ ଉପରେ ସରକାର ଉପଯୁକ୍ତ କାର୍ଯ୍ୟାନୁଷ୍ଠାନ ଗ୍ରହଣ କରିପାରିବେ ।
11. ସରକାର/ ନିଗମଗୁଡ଼ିକ ସେମାନଙ୍କର ରାଜସ୍ୱ ବୃଦ୍ଧି ଏବଂ ଆର୍ଥିକଭିତ୍ତିଶୀଳ ହେବା ପାଇଁ ପ୍ରୟାସ କରିବା ପାଇଁ ଏସଡବ୍ଲ୍ୟୁଡି ଏବଂ ସେରେଜ୍ ସେସ୍ ସଂଗ୍ରହ ପାଇଁ ଏକ ଉପଯୁକ୍ତ ବ୍ୟବସ୍ଥା ପ୍ରସ୍ତୁତ କରିପାରିବେ ।
12. ଅନୁଦାନ ପ୍ରଦାନକାରୀ ସଂସ୍ଥା ଏବଂ ଅର୍ଥ ବିଭାଗକୁ ଠିକ୍ ସମୟରେ ଯୁକ୍ତି ଦାଖଲ କରିବା ପାଇଁ ସରକାର ଉପଯୁକ୍ତ ରଣନୀତି ଯୋଜନା କରିପାରିବେ ।
13. ଜଳାଶୟଗୁଡ଼ିକର ସୁରକ୍ଷା ପାଇଁ କଠିନ ବର୍ଜ୍ୟବସ୍ତୁ ପରିଚାଳନା ପାଇଁ ଉପନିୟମକୁ କଡ଼ାକଡ଼ି ଭାବେ କାର୍ଯ୍ୟକାରୀ କରାଯାଇପାରେ ।
14. ଭୂତଳ ସେରେଜ୍ ପ୍ରଣାଳୀକୁ କାର୍ଯ୍ୟକାରୀ କରିବା ପାଇଁ ସରକାର ସମସ୍ତ ସମାନ୍ତରାଳ ବିଭାଗଗୁଡ଼ିକର ସମନ୍ୱୟ ସୁନିଶ୍ଚିତ କରିବା ପାଇଁ ଏକ ସଂସ୍ଥାଗତ ବ୍ୟବସ୍ଥା ସ୍ଥାପନ କରିପାରିବେ ।
15. ଓଡ଼ିଶା ଏସଏସସି/ ଓଡ଼ିଶା ଯୁକ୍ତି ଏସଏସ ପାଇଁ ଟେଣ୍ଡର ଦେବା ପୂର୍ବରୁ କାର୍ଯ୍ୟସ୍ଥଳ ଏବଂ ସମାନ୍ତରାଳ ବିଭାଗରୁ ସମସ୍ତ ବାଧାଗମ୍ଭୀର ମଞ୍ଜୁରୀ ଉପଲବ୍ଧ କରାଇବା ସୁନିଶ୍ଚିତ କରିପାରିବେ ।
16. ଏମ୍.ସି.ଗୁଡ଼ିକ ଚଳକା ସେରେଜ୍ ପାଇପ୍ ଲାଇନ୍ ଏବଂ ଏସପିପି କାର୍ଯ୍ୟକ୍ଷମ କରିବାକୁ ଯୋଜନା କରିପାରନ୍ତି, ଯାହାଦ୍ୱାରା ଏସପିପିରେ ପର୍ଯ୍ୟାପ୍ତ ପ୍ରବାହ ଓ ବିଶୋଧନ ହୋଇପାରିବ ।
17. ଏମ୍.ସି.ଗୁଡ଼ିକ ଜଳ ପ୍ରଦୂଷଣ ସୃଷ୍ଟି କରୁଥିବା ଜଳାଶୟଗୁଡ଼ିକୁ ସିଧାସଳଖ ଘରୋଇ ନର୍ଦ୍ଦମା ନିଷ୍ପାସନକୁ ଏଡାଇବା ପାଇଁ ବିଏମସି/ ଓଡ଼ିଶା ସେରେଜ୍ ଲାଇନ୍ ସହିତ ଘରୋଇ ସଂଯୋଗ ସମ୍ପାଦିତ କରିପାରିବେ ।

18. ଏମ୍‌ସିଗୁଡ଼ିକ ଅବଶିଷ୍ଟ ସ୍ଵେଚ୍ଛାରେ ପାଇଁ ଲାଭନୀ ଏବଂ ଅବଳ ଏସ୍‌ଟିପିର କାର୍ଯ୍ୟକୁ କାର୍ଯ୍ୟକ୍ଷମ କରିବାକୁ ଯୋଜନା କରିପାରିବେ ଯାହା ଦ୍ଵାରା ଏସ୍‌ଟିପିରେ ପର୍ଯ୍ୟାପ୍ତ ପ୍ରଗତି ଏବଂ ବିଶୋଧନ ହୋଇପାରିବ ।
19. ରାଉରକେଲା ଓ ବ୍ରହ୍ମପୁର ସହରରେ ଏସ୍‌ଟିପିକୁ ପର୍ଯ୍ୟାପ୍ତ ପ୍ରଗତି ଏବଂ ବିଶୋଧନକୁ ସୁନିଶ୍ଚିତ କରିବାକୁ ରାଉରକେଲା ମହାନଗର ନିଗମ/ ବ୍ରହ୍ମପୁର ମହାନଗର ନିଗମ ଯୋଜନା କରିପାରନ୍ତି ।
20. ଓଡ଼ିଶାଏସଏସସି/ ଡ୍ରାଟ୍‌କୋ ଜଳର ଗୁଣବତ୍ତା ସ୍ଵାଧୀନ ସମୀକ୍ଷା କରି ଏବଂ ସ୍ଵୀକୃତିପ୍ରାପ୍ତ ପରୀକ୍ଷାଗାର ମାଧ୍ୟମରେ ସୁପାରିଶ କରାଯାଇଥିବା ପରୀକ୍ଷାଗାରରେ ପରୀକ୍ଷା କରି ନିର୍ଦ୍ଦିଷ୍ଟ ବିଶୋଧନର ଗୁଣବତ୍ତା ସୁନିଶ୍ଚିତ କରିବା ଉପରେ ଧ୍ୟାନ ଦେଇପାରିବେ ।
21. ଓଡ଼ିଶାଏସଏସସି/ ଡ୍ରାଟ୍‌କୋ ବିଶୋଧିତ ଜଳର ପୁନଃ ବ୍ୟବହାର ଚୁକ୍ତି କରି ଏବଂ ପଙ୍କୁ ସାରରେ ପରିଣତ କରି ପରିବେଶ ସୁରକ୍ଷା ପାଇଁ ପଦକ୍ଷେପ ନେଇପାରିବେ ।
22. ସରକାର ତଦାରଖ କମିଟିଗୁଡ଼ିକୁ ସକ୍ରିୟ କରିପାରିବେ ଏବଂ ନିୟନ୍ତ୍ରଣ ବ୍ୟବସ୍ଥାକୁ ସୁଦୃଢ଼ କରିପାରିବେ, ଯେପରି କି ଏସ୍‌ଟିପି ମନୁଆଲ୍, ସ୍ଵେଚ୍ଛା ମନୁଆଲ୍ ଏବଂ ଏନ୍‌ଡିଏମ୍ ମର୍ଗଦର୍ଶିକାରେ ପରିକଳ୍ପନା କରାଯାଇଛି ଏବଂ ଦାୟୀ ଅଧିକାରୀଙ୍କୁ ଉତ୍ତରଦାୟିତ୍ଵ ନିର୍ଦ୍ଧାରଣ କରାଯାଇପାରିବ ।
23. ସରକାର/ଓଡ଼ିଶାଏସଏସସି/ ଡ୍ରାଟ୍‌କୋ/ଏମ୍‌ସି ମାନେ ପରିବେଶ ଓ ପରିବେଶ ବ୍ୟବସ୍ଥାର ସୁରକ୍ଷା ପାଇଁ ଯଥେଷ୍ଟ ଏବଂ ପ୍ରଭାବଶାଳୀ ପଦକ୍ଷେପ ଗ୍ରହଣ କରି, ସ୍ଵେଚ୍ଛା ନେଟ୍‌ଓର୍ଗାନାଇଜେସନ୍‌ସ କରିବା ପାଇଁ ତୁରନ୍ତ ପଦକ୍ଷେପ ଗ୍ରହଣ କରି ଏବଂ ଡ୍ରେନ୍/ ନଦୀରେ ବର୍ଜ୍ୟଜଳକୁ ରୋକିବା ପାଇଁ ପଦକ୍ଷେପ ଗ୍ରହଣ କରିପାରିବେ ।

ଅଧ୍ୟାୟ - I

ଉପକ୍ରମ

ଅଧ୍ୟାୟ - I

ଉପକ୍ରମ

ଏହି ଅଧ୍ୟାୟରେ ସହରଗୁଡ଼ିକରେ ବର୍ଷା ଜଳ ନିଷ୍କାସନ ଏବଂ ସେରେଜ୍ ବ୍ୟବସ୍ଥା ପରିଚାଳନାରେ ସମ୍ମୁଖୀନ ହେଉଥିବା ଆହ୍ୱାନଗୁଡ଼ିକ ବିଷୟରେ ଆଲୋଚନା କରାଯାଇଛି । ଏଥିରେ ରାଜ୍ୟର ଭୌଗୋଳିକ ସ୍ଥିତି ଓ ନଦୀ ଅବବାହିକା ଜଳ ନିଷ୍କାସନ ବିଷୟରେ ବର୍ଣ୍ଣନା କରାଯାଇଛି । ଏଥିରେ ମହାନଗର ନିଗମଗୁଡ଼ିକର ବର୍ଷା ଜଳ ଯୋଗାଣ ଏବଂ ବର୍ଷା ଜଳ ନିଷ୍କାସନ ନେଟୱାର୍କ ବିଷୟରେ ମଧ୍ୟ ବର୍ଣ୍ଣନା କରାଯାଇଛି । ଏହା ବ୍ୟତୀତ ବର୍ଷା ଜଳ ନିଷ୍କାସନ ଏବଂ ସେରେଜ୍ ବ୍ୟବସ୍ଥାର ପରିଚାଳନା ପାଇଁ ସାଂଗଠନିକ ବ୍ୟବସ୍ଥାର ଉପଲବ୍ଧତା ଏବଂ ପର୍ଯ୍ୟାପ୍ତତା ସହିତ ସହରାଞ୍ଚଳ ଶାସନର ବିଭାଜନ ଏବଂ ସହରାଞ୍ଚଳ ସ୍ଥାନୀୟ ସଂସ୍ଥାର ଭୂମିକା ବର୍ଷା ଜଳ ନିଷ୍କାସନ ଏବଂ ସେରେଜ୍ ବିଷୟରେ ଆଲୋଚନା କରାଯାଇଛି ।

1.1 ଉପକ୍ରମ

‘ବର୍ଷା ଜଳ’ ହେଉଛି ବୃଷ୍ଟିପାତର ଏକ ଅଂଶ ଯାହା ପ୍ରାକୃତିକ ଭାବରେ ଭୂମିରେ ପ୍ରବେଶ କରେ ନାହିଁ କିମ୍ବା ବାଷ୍ପୀଭୂତ ହୁଏ ନାହିଁ, ବରଂ ଭୂମି ଉପରେ ପ୍ରବାହ, ଆକ୍ରମଣପ୍ରବାହ ଏବଂ ପାଇପ୍ ମାଧ୍ୟମରେ ପ୍ରବାହିତ ହୁଏ । ଏକ ବର୍ଷା ଜଳ ନିଷ୍କାସନ ପଦ୍ଧତିର ଉଦ୍ଦେଶ୍ୟ ହେଉଛି ବର୍ଷା ଜଳକୁ ପରିବହନ ଏବଂ ସଂରକ୍ଷଣ କରିବା, ଏକ ନିର୍ଦ୍ଦିଷ୍ଟ ଭୂପୃଷ୍ଠ ଜଳଭଣ୍ଡାର କିମ୍ବା ଏକ ନିର୍ମିତ ଅନୁପ୍ରବେଶ କେନ୍ଦ୍ର² । ତେଣୁ ମାଟିରେ ଭିଜିବା ଏବଂ ଧୀରେ ଧୀରେ ଭୂପୃଷ୍ଠ ଜଳକୁ ପ୍ରବାହିତ ହେବା ପରିବର୍ତ୍ତେ ବର୍ଷା ଜଳ ନିଷ୍କାସନ ବ୍ୟବସ୍ଥା ମାଧ୍ୟମରେ, ସିଧାସଳଖ ଝରଣା, ନଦୀ ଏବଂ ହ୍ରଦକୁ ଜଳପ୍ରବାହକୁ ନିୟନ୍ତ୍ରଣ କରାଯାଏ । ବର୍ଷା ଜଳ ପରିଚାଳନା ହେଉଛି ବର୍ଷା ଜଳ ପ୍ରବାହର ନିୟନ୍ତ୍ରଣ ଓ ବ୍ୟବହାର । ଏଥିରେ ଜଳପ୍ରବାହ ପାଇଁ ଯୋଜନା ବର୍ଷା ଜଳ ବ୍ୟବସ୍ଥାର³ ରକ୍ଷଣାବେକ୍ଷଣ ଏବଂ ବର୍ଷା ଜଳ ସଂଗ୍ରହ, ସଂରକ୍ଷଣ ଏବଂ ପରିବହନକୁ ନିୟନ୍ତ୍ରଣ କରିବା ଅନ୍ତର୍ଭୁକ୍ତ । ସହରର ରୂପରେଖ ପ୍ରସ୍ତୁତ କରିବା ସମୟରେ ବର୍ଷା ଜଳ ପରିଚାଳନାକୁ⁴ ତ୍ରେନେଜ୍ ବ୍ୟବସ୍ଥା ରୂପରେଖର ଏକ କାରକ ଭାବରେ⁵ ବିବେଚନା କରାଯିବା ଉଚିତ୍ ।

ଜଳ ସମ୍ପଦ ପ୍ରଦୃଷ୍ଟିର ଏକମାତ୍ର ପ୍ରମୁଖ ଉତ୍ସ ହେଉଛି ‘ସେରେଜ୍’⁶ ଯାହା ଜଳାଶୟଗୁଡ଼ିକୁ 80 ପ୍ରତିଶତ⁷ ପ୍ରଦୃଷ୍ଟିତ କରିଥାଏ । ସେରେଜ୍ ବ୍ୟବସ୍ଥାରେ ଗୃହ ସେବା ସଂଯୋଗ, ନର୍ଦ୍ଦମା ଲାଇନ, ଲିଫ୍ଟ, ଷ୍ଟେସନ୍ ଏବଂ ସରେଜ୍ ବିଶୋଧନାଗାର ରହିଛି । ସେରେଜ୍ ବ୍ୟବସ୍ଥାର ଉଦ୍ଦେଶ୍ୟ ହେଉଛି ସମୁଦାୟ ନିଷ୍କାସିତ ନର୍ଦ୍ଦମା ଜଳ ଯେପରି ଉପଯୁକ୍ତ ଭାବରେ ସଂଗ୍ରହ, ପରିବହନ ଏବଂ ସୁରକ୍ଷିତ ସ୍ତରକୁ ବିଶୋଧନ କରାଯାଏ ଏବଂ କୌଣସି ସାମ୍ପ୍ୟ କିମ୍ବା ପରିବେଶ ଗତ ସମସ୍ୟା ସୃଷ୍ଟି ନକରି ନିଷ୍କାସନ କିମ୍ବା ପୁନଃବ୍ୟବହାର କରାଯାଏ ।

ବର୍ଷା ଜଳ ନିଷ୍କାସନ ଏବଂ ସରେଜ୍ ବ୍ୟବସ୍ଥାର ପରିଚାଳନା ଆହ୍ୱାନପୂର୍ଣ୍ଣ, କାରଣ ଏହା ଜନସାମ୍ପ୍ୟ, ମୃତ୍ତିକା, ଭୂତଳ ଜଳ ଏବଂ ଜଳଜୀବ ଉପରେ ସିଧାସଳଖ ପ୍ରଭାବ ପକାଇଥାଏ ।

² ଅବବାହିକାରେ ଥିବା ‘ଅନୁପ୍ରବେଶ ସୁବିଧା’ ହେଉଛି ଏକ ସୁବିଧା, ଯାହା ଅତ୍ୟନ୍ତ ପାରମ୍ପାରିକ ମାଟି ମଧ୍ୟରେ ନିର୍ମିତ, ଯାହା ବର୍ଷା ଜଳ ପ୍ରବାହର ଅସ୍ଥାୟୀ ସଂରକ୍ଷଣ ପ୍ରଦାନ କରିଥାଏ ।
³ ବର୍ଷାଜଳ ତ୍ରେନେଜ୍, ସିଷ୍ଟମ ନିର୍ମାଣ ଏବଂ ପ୍ରାକୃତିକ ବୈଶିଷ୍ଟ୍ୟକୁ ବୁଝାଏ ଯାହା ଏକ ବ୍ୟବସ୍ଥା ଭାବରେ ଏକାଠି କାର୍ଯ୍ୟ କରି ବର୍ଷାଜଳ ସଂଗ୍ରହ, ପରିବହନ, ଧାରଣ, ପ୍ରତିରୋଧ, ରକ୍ଷଣାବେକ୍ଷଣ, ଅଟକ, ଅନୁପ୍ରବେଶ, ବିତ୍ପୁତି, ବିଶୋଧନ କିମ୍ବା ଛାଣିଥାଏ ।
⁴ ‘ତଳିଆ ପରିବେଶକୁ ସୁରକ୍ଷିତ ରଖିବା ପାଇଁ ବର୍ଷା ଜଳର ଗୁଣବତ୍ତା ଏବଂ ପରିମାଣ ନିୟନ୍ତ୍ରଣ ପ୍ରକ୍ରିୟାକୁ ବର୍ଷା ଜଳ ପରିଚାଳନା ବୁଝାଏ ।
⁵ ‘ଜଳପ୍ରବାହ ଅର୍ଥ ହେଉଛି ଭୂମିରେ ଜଳ ପ୍ରବାହ କିମ୍ବା ଏହା ଉପରେ ବର୍ଷା ପଡ଼ିବା ଦ୍ୱାରା ସୃଷ୍ଟି ହୋଇଥିବା କୃତ୍ରିମ ପୃଷ୍ଠ ।
⁶ ‘ସେରେଜ୍’ ଅର୍ଥ ବର୍ଜ୍ୟବସ୍ତୁ, ଶୌଚାଳୟ, ଗାଧୋଇବା ଘର, ରୋଷେଇ ଘର, ଷ୍ଟେବଲ୍, ଗୋଶାଳା ଏବଂ ଅନ୍ୟାନ୍ୟ ସ୍ଥାନରେ ଥିବା ସାମଗ୍ରୀକୁ ବୁଝାଏ ଏବଂ ଏଥିରେ ବାଣିଜ୍ୟ ବର୍ଜ୍ୟବସ୍ତୁ ଅନ୍ତର୍ଭୁକ୍ତ ।
⁷ ନ୍ୟାସନାଲ୍ ଇନ୍‌ଷ୍ଟିଚ୍ୟୁଟ୍ ଫର୍ ଟ୍ରାନ୍ସପର୍ଟ୍ ଇଣ୍ଡିଆ(ନୋଟି) ଆୟୋଗ ରିପୋର୍ଟ 2022 ଏବଂ ସେରେଜ୍ ମାନୁଆଲ୍ 2013 ଅନୁଯାୟୀ ।

1.2 ଓଡ଼ିଶାର ଭୌଗୋଳିକ ସ୍ଥିତି

ଓଡ଼ିଶା ରାଜ୍ୟ ଭାରତୀୟ ଉପଦ୍ଵୀପର ପୂର୍ବ ଭାଗରେ 1,55,707 ବର୍ଗ କିଲୋମିଟର ଅଞ୍ଚଳରେ ବ୍ୟାପ୍ତ ଏବଂ ଏହାର ପୂର୍ବ ଦିଗରେ ବଙ୍ଗୋପସାଗରର 480 କିଲୋମିଟର ସମୁଦ୍ର ତଟ ଘେରି ରହିଛି । ବଙ୍ଗୋପସାଗରରେ ଜଳମଗ୍ନ ହେବା ପୂର୍ବରୁ ମହାନଦୀ ଓ ଏହାର ଶାଖା ନଦୀ ଯଥା ଇବ, ଓଙ୍ଗ ଓ ତେଲ, ବୈତରଣୀ, ସୁବର୍ଣ୍ଣରେଖା, ବ୍ରାହ୍ମଣୀ, ବୁଢ଼ାବଳଙ୍ଗ ଇତ୍ୟାଦି ନଦୀର (ତ୍ରିକୋଣଭୂମି) ଏହି ଅଞ୍ଚଳରେ ରହିଛି । ଭାରତର ସର୍ବବୃହତ୍ ହ୍ରଦ ଚିଲିକା ହେଉଛି ଏକ ଲୁଣିଆଁ ହ୍ରଦ । ଓଡ଼ିଶାରେ 4 ମାସ ଧରି ବର୍ଷା ହେଉଥିବା ବେଳେ ଜୁନ ରୁ ସେପ୍ଟେମ୍ବର ମାସ ମଧ୍ୟରେ 78 ପ୍ରତିଶତ ବର୍ଷା ହୋଇଥାଏ । କେନ୍ଦ୍ରୀୟ ଭୂତଳ ଜଳ ବୋର୍ଡ, ଜଳ ସମ୍ପଦ, ନଦୀ ଉନ୍ନୟନ ଓ ଗଙ୍ଗା ପୁନରୁଦ୍ଧାର ବିଭାଗ, ଭାରତ ସରକାରଙ୍କ ଦ୍ଵାରା ପ୍ରକାଶିତ ଗତିଶୀଳ ଭୂତଳ ଜଳ ସମ୍ପଦ ଉପରେ ଜାତୀୟ ସଂକଳନ, 2022 ରୁ ଜଣାପଡ଼ିଛି ଯେ, ଓଡ଼ିଶା ପାଇଁ ଜଳସେଚନ, ଘରୋଇ ଏବଂ ଶିଳ୍ପ ବ୍ୟବହାର ପାଇଁ ଜଳର ଆବଶ୍ୟକତା ପ୍ରାୟ 7,23 ବିସିଏମ୍ ଅର୍ଥାତ୍ ରାଜ୍ୟର ମୋଟ ଉତ୍ପାଦନଯୋଗ୍ୟ ଭୂତଳ ଜଳର 44,25 ପ୍ରତିଶତ । ଓଡ଼ିଶାର ନଦୀ ଅବବାହିକା ଜଳ ନିଷ୍କାସନ ମାନଚିତ୍ର ସଂଖ୍ୟା 1 ରେ ଦର୍ଶାଯାଇଛି ।

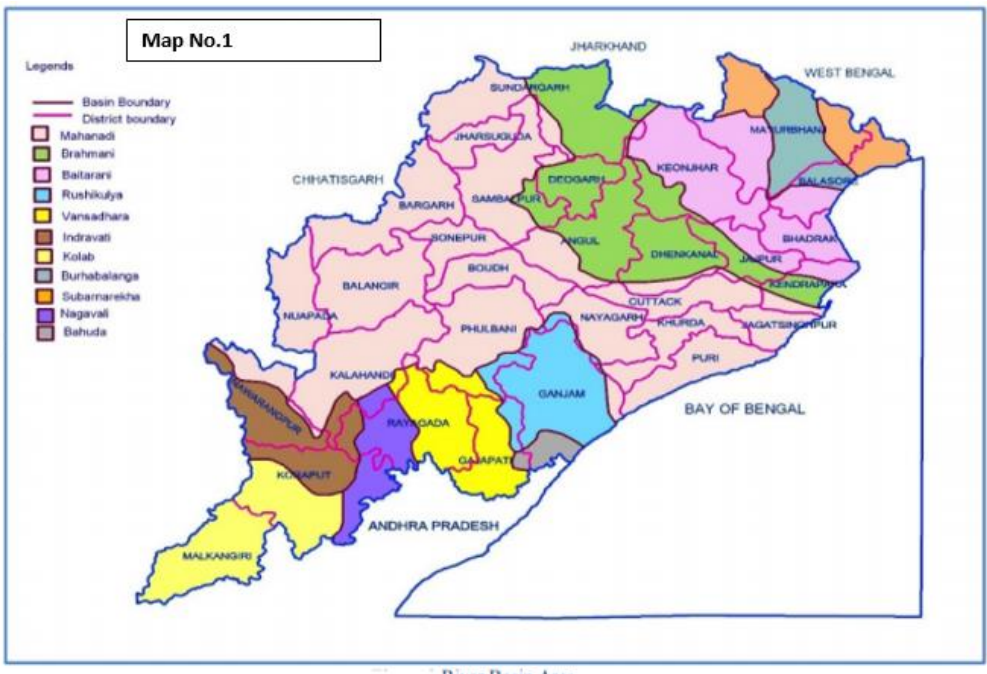

ମାନଚିତ୍ର ସଂଖ୍ୟା 1: ନଦୀ ଅବବାହିକା, ଓଡ଼ିଶା (ଉତ୍ସ: କେନ୍ଦ୍ରୀୟ ଭୂତଳ ଜଳ ବର୍ଷ ପୁସ୍ତକ 2021-22, ଓଡ଼ିଶା)।

1.3 ମହାନଗର ନିଗମର ବିହଙ୍ଗାବଲୋକନ

ଓଡ଼ିଶାର 5 ଟି ମହାନଗର ନିଗମ¹⁰ (ଏମ୍ସି) ସମନ୍ଧରେ ଜନସଂଖ୍ୟା (କ୍ଷେତ୍ରଫଳ) ତ୍ଵେନ, ବାର୍ଷିକ ହାରାହାରି ବୃଷ୍ଟିପାତ ଓ ଦୈନିକ ଜଳ ଯୋଗାଣ ସମ୍ପର୍କରେ ବିବରଣୀ ସାରଣୀ 1.1 ରେ ଦର୍ଶାଯାଇଛି ।

⁸ ଲୁଣା ପାକି ହେଉଛି ସେହି ପାଣି ଯାହା ମିଠା ପାଣି ଠାରୁ ଅଧିକ ଲୁଣିଆ, କିନ୍ତୁ ସମୁଦ୍ର ଜଳ ପରି ଲୁଣିଆ ନୁହେଁ
⁹ ମିଲିୟନ୍ ଘନ ମିଟର
¹⁰ ଭୁବନେଶ୍ଵର ମହାନଗର ନିଗମ (ଏଏମ୍ସି), କଟକ ମହାନଗର ନିଗମ (ଏଏମ୍ସି), ବ୍ରହ୍ମପୁର ମହାନଗର ନିଗମ (ବିଇଏମ୍ସି), ସମଲପୁର ମହାନଗର ନିଗମ (ଏସ୍ଏମ୍ସି) ଓ ରାଉରକେଲା ମହାନଗର ନିଗମ (ଆରଏମ୍ସି) ।

ସାରଣୀ 1.1: ଜନସଂଖ୍ୟା (କ୍ଷେତ୍ରଫଳ) ଡ୍ରେନ୍, ବାର୍ଷିକ ହାରାହାରି ବୃଦ୍ଧିପାତ ଏବଂ ମହାନଗର ନିଗମକୁ ଜଳ ଯୋଗାଣ

ମହାନଗର ନିଗମ	ଜନସଂଖ୍ୟା (ମାର୍ଚ୍ଚ 2021 ସୁଦ୍ଧା)	କ୍ଷେତ୍ରଫଳ (ବର୍ଗ କିଲୋମିଟରରେ)	ଡ୍ରେନ୍ (କିଲୋମିଟରରେ)	ବାର୍ଷିକ ହାରାହାରି ବୃଦ୍ଧିପାତ (ମିଟରରେ)	ଦୈନିକ ଜଳ ଯୋଗାଣ (ଏମ୍ ଏନ ଡି ¹¹)
1	2	3	4	5	6
ଭୁବନେଶ୍ୱର	11,63,000	186.00	541.60	1,705.17	270.64
କଟକ	7,10,323	192.50	707.12	1,565.67	209.00
ସମଲପୁର	3,86,545	303.00	464.22	1,500.73	76.76
ରାଉରକେଲା	5,82,522	200.00	453.09	1,468.20	61.90
ବ୍ରହ୍ମପୁର	4,13,154	86.82	161.94	1,342.87	80.00
ମୋଟ	32,55,544	968.32	2,327.97	1,516.53	698.30

ଉତ୍ସ: ଜନସଂଖ୍ୟା (ଓଡ଼ିଶା), ଏମସି ଓ ନିର୍ଦ୍ଦେଶକ, ଭାରତୀୟ ପାଣିପାଗ ବିଭାଗର ମୁଖ୍ୟ ଯତ୍ନାଙ୍କ (ଇଆଇସି) ଦ୍ୱାରା ପ୍ରଦାନ କରାଯାଇଥିବା ସୂଚନା

1.4 ମହାନଗର ନିଗମରେ ବର୍ଷା ଜଳ ନିଷ୍କାସନ ନେତୃତ୍ୱ

ସାରଣୀ 1.1 ରେ ଉଲ୍ଲେଖ କରାଯାଇଥିବା ପାଞ୍ଚଟି ମହାନଗର ନିଗମ 968.32 ବର୍ଗ କିଲୋମିଟର ଅଞ୍ଚଳରେ ପରିବ୍ୟାପ୍ତ ଏବଂ ଏହାର ମୋଟ ଡ୍ରେନ୍ ନେତୃତ୍ୱ (ପ୍ରାଥମିକ¹² ଏବଂ ମାଧ୍ୟମିକ¹³ ଡ୍ରେନ୍) 2,327.97 କିଲୋମିଟର । ତେବେ, ସେମାନଙ୍କ ଅଧୀନରେ ଥିବା ତ୍ରିସ୍ରାୟ ଡ୍ରେନ୍¹⁴ ଲମ୍ବ ସମ୍ପର୍କିତ ରେକର୍ଡ ସେମାନଙ୍କ ପାଖରେ ନାହିଁ । ରାଉରକେଲା ଓ ସମଲପୁର ମହାନଗର ନିଗମର ବର୍ଷା ଜଳ ନିଷ୍କାସନ ସଂପର୍କିତ ମାନଚିତ୍ର ସମାପ୍ତ ପାଇଁ ଉପଲବ୍ଧ କରାଯାଇ ନାହିଁ । ଅନ୍ୟ ତିନୋଟି ମହାନଗର ନିଗମର ଜଳ ଡ୍ରେନେଜ ନେତୃତ୍ୱ ମାନଚିତ୍ର ସଂଖ୍ୟା 2, 3 ଏବଂ 4 ରେ ଦର୍ଶାଯାଇଛି ।

¹¹ ପ୍ରତିଦିନ ମିଲିୟନ ଲିଟର
¹² ‘ପ୍ରାଥମିକ ବର୍ଷାଜଳ ଡ୍ରେନେଜ’ ହେଉଛି ଡ୍ରେନେଜ ଭିଡିଓମିର ପ୍ରଥମ ସ୍ତର, ଯେଉଁଥିରେ ସାଧାରଣତଃ ବଡ଼, ଖୋଲା ବ୍ୟାନେଲ୍ କିମ୍ବା କଲଭର୍ଟ ରହିଥାଏ ଯାହା ପ୍ରବଳ ବୃଦ୍ଧିପାତ ସମୟରେ ଜନବହୁଳ ଅଞ୍ଚଳରୁ ଶାନ୍ତ ଏବଂ ସୁରକ୍ଷିତ ଭାବରେ ଅଧିକ ପରିମାଣର ଜଳ ପହଞ୍ଚାଇବା ପାଇଁ ଉଦ୍ଦିଷ୍ଟ କରାଯାଇଛି ।
¹³ ‘ଦ୍ୱିତୀୟ ବର୍ଷାଜଳ ଡ୍ରେନେଜ’ ହେଉଛି ଡ୍ରେନେଜ ଭିଡିଓମିର ଦ୍ୱିତୀୟ ସ୍ତର, ଯେଉଁଥିରେ ସାଧାରଣତଃ ଛୋଟ ବ୍ୟାନେଲ୍ କିମ୍ବା ପାଇପ୍ ରହିଥାଏ, ଯାହା ପ୍ରାଥମିକ ଡ୍ରେନେଜ ବ୍ୟବସ୍ଥାରୁ ନିର୍ଦ୍ଦିଷ୍ଟ ଅଞ୍ଚଳ କିମ୍ବା ସ୍ଥାନକୁ ଜଳ ପହଞ୍ଚାଇବା ପାଇଁ ଡିଜାଇନ୍ କରାଯାଇଥାଏ, ଯେପରିକି ପରିତ୍ୟକ୍ତ ପୋଖରୀ କିମ୍ବା ଅନ୍ୟାନ୍ୟ ବର୍ଷାଜଳ ପରିଚାଳନା ସୁବିଧା ।
¹⁴ ‘ତ୍ରିସ୍ରାୟ ବର୍ଷାଜଳ ଡ୍ରେନେଜ’ ହେଉଛି ଡ୍ରେନେଜ ଭିଡିଓମିର ତୃତୀୟ ସ୍ତର, ଯେଉଁଥିରେ ସାଧାରଣତଃ ଛୋଟ ସ୍ଥାନୀୟ ଡ୍ରେନେଜ ସିଷ୍ଟମ୍ ଯଥା କର୍ବ୍ ଇନ୍‌ଲେଟ୍, କ୍ୟାଚ୍ ବେସିନ୍ ଏବଂ ଅନ୍ୟାନ୍ୟ ପ୍ରକାରର ଇନ୍‌ଲେଟ୍ ରହିଛି ଯାହା ରାସ୍ତାଘାଟ, ଫୁଟପାଥ ଏବଂ ଅନ୍ୟାନ୍ୟ ପୃଷ୍ଠ ପ୍ରାଥମିକ ଏବଂ ଦ୍ୱିତୀୟ ଡ୍ରେନେଜ ବ୍ୟବସ୍ଥାକୁ ଜଳ ସଂଗ୍ରହ ଏବଂ ପରିବହନ କରିବା ପାଇଁ ଡିଜାଇନ୍ କରାଯାଇଛି ।

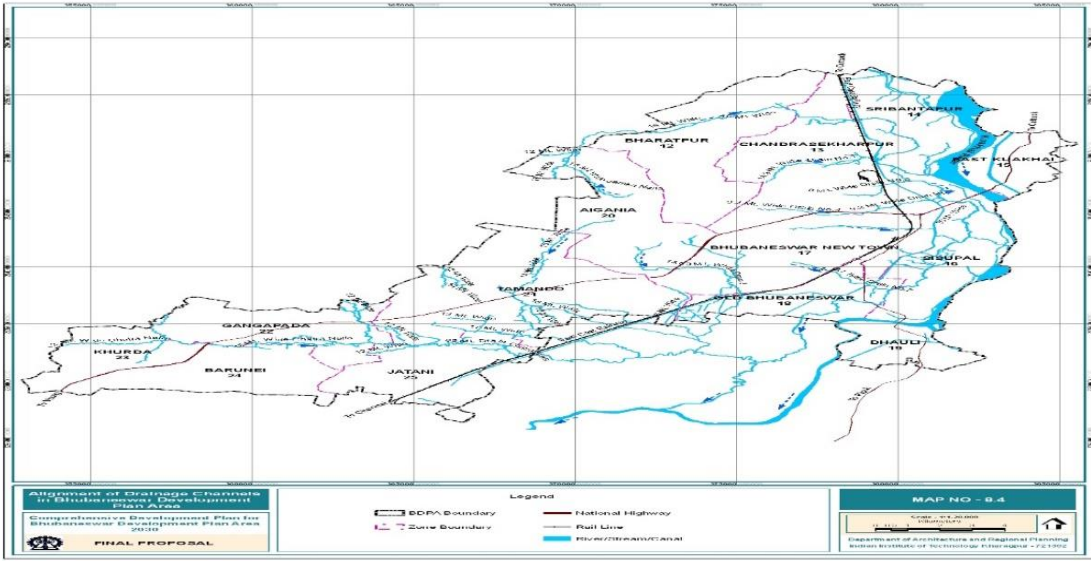

ମାନଚିତ୍ର 2: ଭୁବନେଶ୍ୱର ମହାନଗର ନିଗମର ଡ୍ରେନେଜ୍ ମାନଚିତ୍ର

ମାନଚିତ୍ର 3: ଉତ୍କଳପୁର ମହାନଗର ନିଗମର ଡ୍ରେନେଜ୍ ମାନଚିତ୍ର

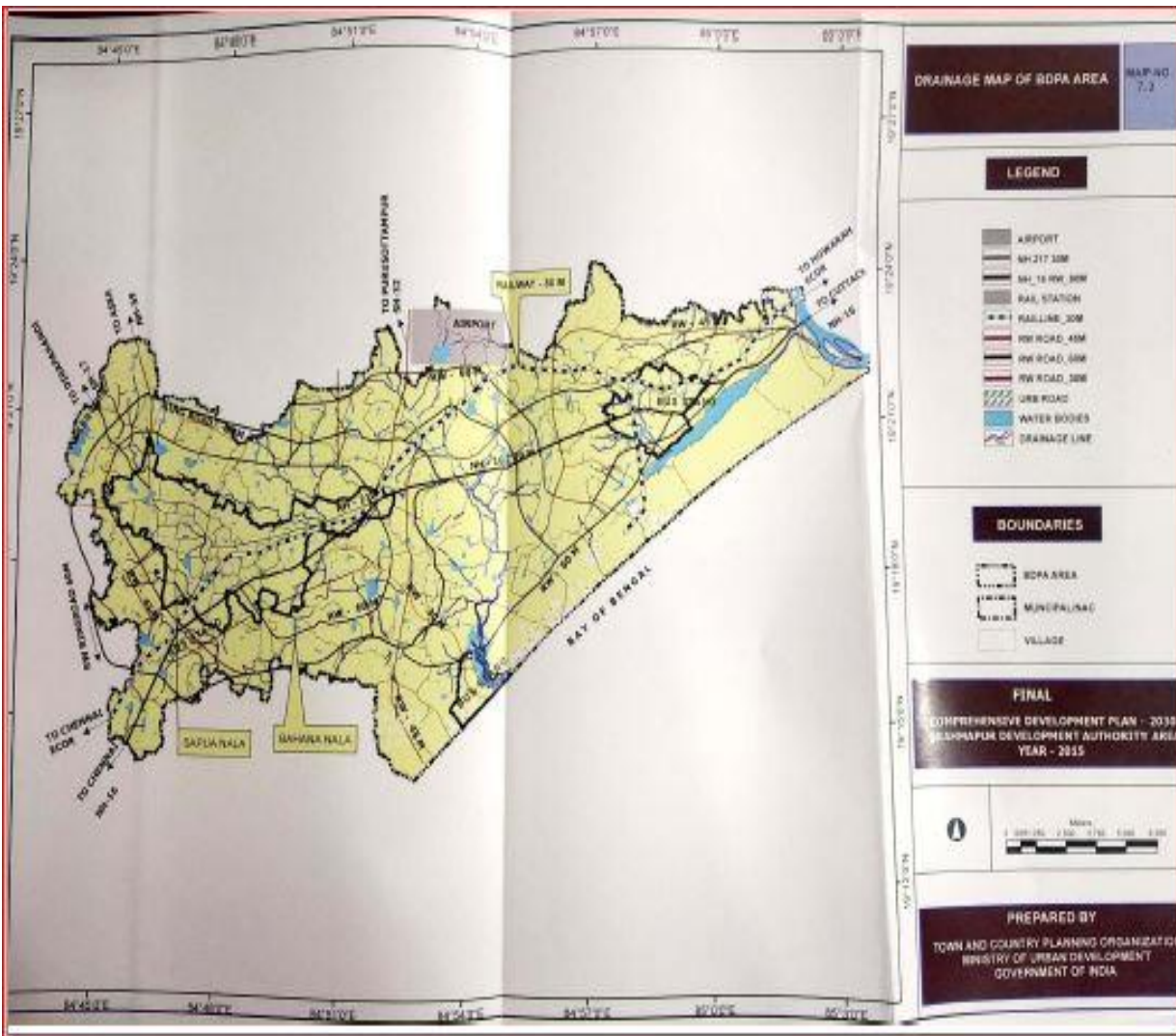

ମାନଚିତ୍ର 4: ଜଟିଳ ମହାନଗର ନିଗମର ଡ୍ରେନେଜ୍ ମାନଚିତ୍ର

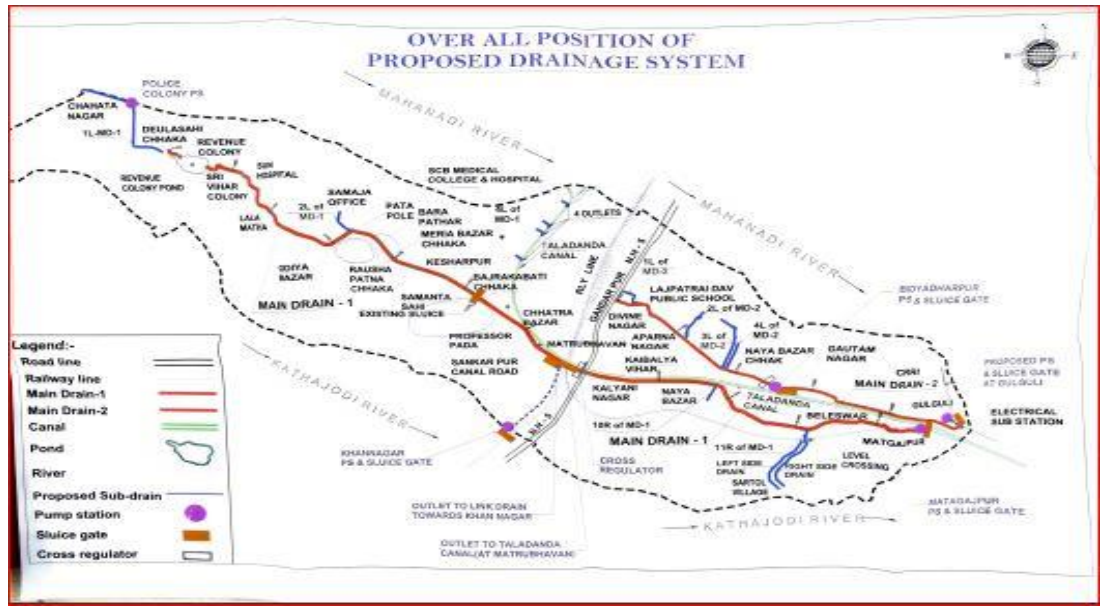

1.5 ସାଂଗଠନିକ ବ୍ୟବସ୍ଥା

ଓଡ଼ିଶା ସରକାରଙ୍କ ପ୍ରମୁଖ ସଚିବଙ୍କ ଅଧିକାରରେ ଗୃହ ନିର୍ମାଣ ଓ ନଗର ଉନ୍ନୟନ ବିଭାଗ (ଏଚ୍ ଆଣ୍ଡ୍ ଯୁଡ଼ି) ରାଜ୍ୟର ସମସ୍ତ ସହରାଞ୍ଚଳ ସ୍ଥାନୀୟ ସଂସ୍ଥା (ୟୁଏଲ୍‌ସି ଗୁଡ଼ିକ)ର ନିୟନ୍ତ୍ରଣ ବିଭାଗ । ପୌର ପ୍ରଶାସନ ନିର୍ଦ୍ଦେଶକ (ଡିଏମଏ) ବର୍ଷା ଜଳ ନିଷ୍କାସନ (ଏସଡବ୍ଲ୍ୟୁଡି) ର କାର୍ଯ୍ୟକାରୀତା ଲାଗୁ କରିବା ଏବଂ ତଦାବଳ କରିବା ପାଇଁ ଦାୟୀ ଏବଂ ବିଭାଗର ଅତିରିକ୍ତ ସଚିବ ସହରାଞ୍ଚଳରେ ସେବେଜ୍ ପରିଚାଳନା ପଦ୍ଧତି (ଏସଏମଏସ) ପାଇଁ ଦାୟୀ । ରାଜ୍ୟରେ ଥିବା 114 ଟି ସହରାଞ୍ଚଳ ସ୍ଥାନୀୟ ସଂସ୍ଥା ମଧ୍ୟରୁ 5 ଟି ମହାନଗର ନିଗମ ରହିଛି । ଏହି ମହାନଗର ନିଗମର କମିଶନରମାନେ ବର୍ଷା ଜଳ ନିଷ୍କାସନର କାର୍ଯ୍ୟକାରୀତା ପାଇଁ ଦାୟୀ । ଓଡ଼ିଶା ଜଳ ଯୋଗାଣ ଓ ବର୍ଷା ଜଳ ନିଷ୍କାସନ ବୋର୍ଡ (ଓଡବ୍ଲ୍ୟୁଏସଏସବି)ର ମୁଖ୍ୟ କାର୍ଯ୍ୟନିର୍ବାହୀ ଅଧିକାରୀ (ସିଇଓ) ଏବଂ ଓଡ଼ିଶା ଜଳ ନିଗମ (ଓଏଲକୋ)ର ମୁଖ୍ୟ କାର୍ଯ୍ୟନିର୍ବାହୀ ଅଧିକାରୀ (ସିଇଓ) ସହରାଞ୍ଚଳ ସ୍ଥାନୀୟ ସଂସ୍ଥା ଗୁଡ଼ିକରେ କ୍ଷେତ୍ରସ୍ତରରେ ସେବେଜ୍ ପ୍ରକଳ୍ପ (ଏସପି) କାର୍ଯ୍ୟକାରୀ କରୁଛନ୍ତି ।

ଓଡ଼ିଶା ରାଜ୍ୟ ପ୍ରଦୁଷଣ ନିୟନ୍ତ୍ରଣ ବୋର୍ଡ (ଏସପିସିବି) ହେଉଛି ସହରାଞ୍ଚଳ ସ୍ଥାନୀୟ ସଂସ୍ଥା ଦ୍ୱାରା ସେବେଜ୍ ବିଶୋଧନାଗାରର ସ୍ଥାପନା ପାଇଁ ସହମତି (ସିଟିଇ) ଏବଂ ସଂରାଜନର ଅନୁମତି (ସିଟିଓ) ପ୍ରଦାନ ପାଇଁ ନିର୍ଦ୍ଧାରିତ କର୍ତ୍ତୃପକ୍ଷ । ପରିବେଶ ଆଇନ୍, ବିଶେଷକରି ଜଳ (ପ୍ରଦୁଷଣ ନିରୋଧ ଓ ନିୟନ୍ତ୍ରଣ) ଆଇନ୍, 1974, ବାୟୁ (ପ୍ରଦୁଷଣ ନିବାରଣ ଓ ନିୟନ୍ତ୍ରଣ) ଆଇନ୍, 1981 ଏବଂ ପରିବେଶ(ସୁରକ୍ଷା) ଆଇନ୍, 1986 ର କାର୍ଯ୍ୟକାରୀତା ଦାୟିତ୍ୱ ମଧ୍ୟ ଏହି ସଂସ୍ଥା ଉପରେ ନ୍ୟସ୍ତ କରାଯାଇଛି । ରାଜ୍ୟରେ ବର୍ଷାଜଳ ନିଷ୍କାସନ (ଏସଡବ୍ଲ୍ୟୁଡି) ଓ ଏସପିଙ୍କ କାର୍ଯ୍ୟକାରୀତା ସମ୍ପର୍କରେ ସାଂଗଠନିକ ବ୍ୟବସ୍ଥା ଚାର୍ଟ ସଂଖ୍ୟା 1 ରେ ଦର୍ଶାଯାଇଛି ।

ଚାର୍ଟ ସଂଖ୍ୟା 1: ସାଂଗଠନିକ ଚାର୍ଟ

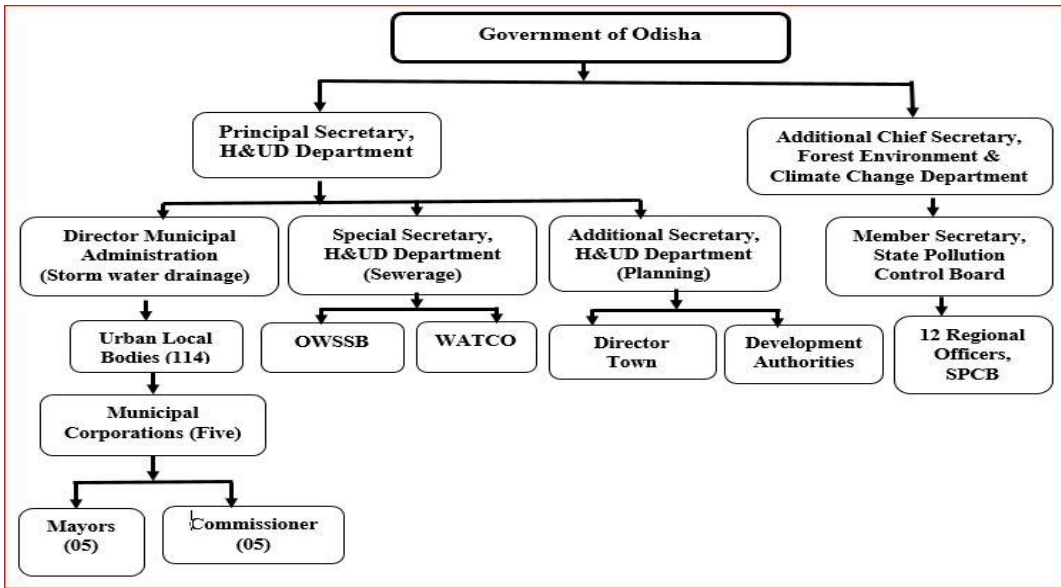

1.6 ସହରାଞ୍ଚଳ ସ୍ଥାନୀୟ ସଂସ୍ଥାଗୁଡ଼ିକୁ କାର୍ଯ୍ୟ ହସ୍ତାନ୍ତର

74 ତମ ସମିଧାନ ସଂଶୋଧନ ଆଇନ, 1992 ରେ ସହରାଞ୍ଚଳରେ ଶାସନର ତୃତୀୟ ସ୍ତର ଭାବରେ ସହରାଞ୍ଚଳ ସ୍ଥାନୀୟ ସଂସ୍ଥା ପ୍ରତିଷ୍ଠା ପାଇଁ ବ୍ୟବସ୍ଥା କରାଯାଇଥିଲା । ଦ୍ଵାଦଶ ଅନୁସୂଚୀରେ ନିର୍ଦ୍ଦିଷ୍ଟ 18 ଟି କାର୍ଯ୍ୟ ସମ୍ବନ୍ଧରେ ସହରାଞ୍ଚଳ ସ୍ଥାନୀୟ ସଂସ୍ଥାଗୁଡ଼ିକୁ କାର୍ଯ୍ୟ ସମ୍ପାଦନ କରିବା ଏବଂ ଯୋଜନା କାର୍ଯ୍ୟକାରୀ କରିବାକୁ ଏହା କ୍ଷମତା ପ୍ରଦାନ କରେ, ଯେଉଁଥିରେ ଅନ୍ୟାନ୍ୟ ବିଷୟ ସହିତ ସହରାଞ୍ଚଳ ଯୋଜନା, ସଡ଼କ ଏବଂ ସେତୁ, ପରିମଳ, ସଂରକ୍ଷଣ ଏବଂ କଠିନ ବର୍ଜ୍ୟବସ୍ତୁ ପରିଚାଳନା ଅନ୍ତର୍ଭୁକ୍ତ ।

1.7 ବର୍ଷା ଜଳ ନିଷ୍ପାଦନ ଏବଂ ସେରେଜ୍ ପରିଚାଳନାରେ ସହରାଞ୍ଚଳ ସ୍ଥାନୀୟ ସଂସ୍ଥା(ୟୁଏଲ୍‌ବିର) ଭୂମିକା

ଓଡ଼ିଶା ମହାନଗର ନିଗମ (ଓଏମ୍‌ସି) ଆଇନ, 2003 ର ଧାରା 24 (iii) ଏବଂ 24 (iv) ଅନୁଯାୟୀ ଡ୍ରେନ୍ ଓ ଡ୍ରେନେଜ୍ କାର୍ଯ୍ୟର ନିର୍ମାଣ, ରକ୍ଷଣାବେକ୍ଷଣ ଓ ସଫେଇ ସହ ନର୍ଦ୍ଦମା ସଂଗ୍ରହ, ଉଚ୍ଚେଦ, ବିଶୋଧନ ଓ ନିଷ୍ପାଦନ ପାଇଁ ମହାନଗର ନିଗମଗୁଡ଼ିକୁ ପର୍ଯ୍ୟାପ୍ତ ବ୍ୟବସ୍ଥା କରିବାକୁ ପଡ଼ିବ । ନିୟନ୍ତ୍ରଣ ବୋର୍ଡ଼ଙ୍କ ଠାରୁ ସଂରକ୍ଷଣର ଅନୁମତି ହାସଲ କରିବା ପରେ ଏବଂ ପର୍ଯ୍ୟାପ୍ତ ଭାବରେ ବିଶୋଧିତ ନର୍ଦ୍ଦମା ବର୍ଜ୍ୟବସ୍ତୁ ଜଳାଶୟ କିମ୍ବା ଜମିରେ ନିଷ୍ପାଦିତ ହେବା ସୁନିଶ୍ଚିତ କରିବା ପରେ ସହରାଞ୍ଚଳ ସ୍ଥାନୀୟ ସଂସ୍ଥା ଗୁଡ଼ିକ ମୁଖ୍ୟତଃ ସେରେଜ୍ ବିଶୋଧନାଗାର ସ୍ଥାପନା ପାଇଁ ଦାୟୀ ଅଟନ୍ତି ।

ଅଧ୍ୟାୟ - II

ସମୀକ୍ଷା ଢାଞ୍ଚା, ପରିସର ଏବଂ
ପଦ୍ମତି

ଅଧ୍ୟାୟ -II

ସମୀକ୍ଷା ଜାଣି, ପରିସର ଏବଂ ପଦ୍ଧତି

ଏହି ଅଧ୍ୟାୟରେ ସମ୍ପାଦନ ସମୀକ୍ଷାର ବ୍ୟାପକ ଉଦ୍ଦେଶ୍ୟ ବର୍ଣ୍ଣନା କରାଯାଇଛି, ବ୍ୟବହୃତ ସମୀକ୍ଷା ମାନଦଣ୍ଡର ଉତ୍ସ; ସମୀକ୍ଷାର ପରିସର; ସମୀକ୍ଷା କରିବା ସମୟରେ ଆପଣା ଯାଇଥିବା ପଦ୍ଧତି ଏବଂ ସମ୍ମୁଖୀନ ହେଉଥିବା ପ୍ରତିବନ୍ଧକ ।

2. ସମୀକ୍ଷା ଜାଣି

2.1 ସମୀକ୍ଷା ଉଦ୍ଦେଶ୍ୟ

ସମ୍ପାଦନ ସମୀକ୍ଷା (ପିଏ)ର ଆକଳନ କରିବା ଉଦ୍ଦେଶ୍ୟ ଥିଲା ଯେ:

- ❖ ବର୍ଷା ଜଳ ସଂଗ୍ରହ/ ସଂରକ୍ଷଣ ଏବଂ ଡ୍ରେନେଜ୍/ ସରେଜ୍ ପାଇଁ ଭିଡିଓମି ନିର୍ମାଣ ପାଇଁ ଯୋଜନା ଏବଂ ରୂପରେଖ ପ୍ରଭାବଶାଳୀ ଏବଂ ଦକ୍ଷ ଥିଲା କି ?
- ❖ ପ୍ରକଳ୍ପଗୁଡ଼ିକର ଆର୍ଥିକ ପରିଚାଳନା ଦକ୍ଷ ଥିଲା କି ?
- ❖ ବର୍ଷା ଜଳ ନିଷ୍କାସନ/ ସରେଜ୍ ସମନ୍ବିତ କାର୍ଯ୍ୟଗୁଡ଼ିକର ଚେଷ୍ଟା ଏବଂ କାର୍ଯ୍ୟ ପ୍ରଦାନରେ ଯଥେଷ୍ଟ ସଜ୍ଜତା ଏବଂ ଏଭଳି କାର୍ଯ୍ୟଗୁଡ଼ିକର କାର୍ଯ୍ୟକାରୀତା ପ୍ରଚଳିତ ନିୟମ ଅନୁଯାୟୀ ହୋଇଛି କି ନାହିଁ ଏବଂ
- ❖ ପର୍ଯ୍ୟାଲୋଚନା ବ୍ୟବସ୍ଥା ପର୍ଯ୍ୟାପ୍ତ ଏବଂ ପ୍ରଭାବଶାଳୀ ଥିଲା କି ?

2.2 ସମୀକ୍ଷା ମାନଦଣ୍ଡ

ବର୍ଷା ଜଳ ନିଷ୍କାସନ ଏବଂ ସରେଜ୍ ପରିଚାଳନାର ଆକଳନ ପାଇଁ ସମୀକ୍ଷା ମାନଦଣ୍ଡର ନିମ୍ନଲିଖିତ ଉତ୍ସଗୁଡ଼ିକ ସମୀକ୍ଷା ଦ୍ୱାରା ବ୍ୟବହୃତ ହୋଇଥିଲା:

- ❖ ଜାତୀୟ ଜଳନୀତି, 2002 ଓ 2012 ଏବଂ ରାଜ୍ୟ ଜଳ ନୀତି, 2007
- ❖ ଓଡ଼ିଶା ସହରାଞ୍ଚଳ ଜଳ ଯୋଗାଣ ନୀତି, 2013
- ❖ ଭାରତ ସରକାରଙ୍କ ନଗର ଉନ୍ନୟନ ବିଭାଗ ଦ୍ୱାରା ସହରାଞ୍ଚଳ ଏବଂ ଆଞ୍ଚଳିକ ବିକାଶ ଯୋଜନା ପ୍ରଣୟନ ଏବଂ କାର୍ଯ୍ୟାନୁଷ୍ଠାନ ନିର୍ଦ୍ଦେଶାବଳୀ, 2015
- ❖ ଓଡ଼ିଶା ସହରାଞ୍ଚଳ ପରିମଳ ନୀତି, 2017
- ❖ ଜାତୀୟ ବିପର୍ଯ୍ୟୟ ପରିଚାଳନା ଆଇନ୍, 2005 ଏବଂ ନିର୍ଦ୍ଦେଶାବଳୀ, 2010
- ❖ ଜଳ (ପ୍ରଦୂଷଣ ନିବାରଣ ଓ ନିୟନ୍ତ୍ରଣ) ଆଇନ୍, 1974
- ❖ ଓଡ଼ିଶା ସହରାଞ୍ଚଳ ଯୋଜନା ଏବଂ ଗୃହ ଅଭିବୃଦ୍ଧି ଯୋଜନା, ଆଇନ୍, 1956 ଏବଂ ଓଡ଼ିଶା ସହରାଞ୍ଚଳ ଯୋଜନା ଓ ଗୃହ ଅଭିବୃଦ୍ଧି ଅଧିନିୟମ 1975, ଓଡ଼ିଶା ଉନ୍ନୟନ କର୍ତ୍ତୃପକ୍ଷ ଆଇନ୍ 1982 ଏବଂ ମହାନଗର ନିଗମ ଆଇନ୍, 2003
- ❖ ଆର୍ଦ୍ରଭୂମି (ସଂରକ୍ଷଣ ଓ ପରିଚାଳନା) ନିୟମାବଳୀ, 2017
- ❖ ପୌର କଠିନ ବର୍ଜ୍ୟବସ୍ତୁ ପରିଚାଳନା ନିୟମ, 2016, ଓଡ଼ିଶା ସାଧାରଣ ଆର୍ଥିକ ନିୟମ, ବଜେଟ୍ ମାନ୍ୟତା, ଓଡ଼ିଶା ପୂର୍ଣ୍ଣ ବିଭାଗ କୋଡ, ରାଜ୍ୟ ଦର ସୁଚୀ ଓ ଦର ବିଶ୍ଳେଷଣ

- ❖ ଭାରତୀୟ ସଡ଼କ କଂଗ୍ରେସ (ଆଇଆରସି) ଏସପି-SP-50- 2013- ସହରାଞ୍ଚଳ ଡ୍ରେନେଜ୍ ଏବଂ ଆଇଆରସି-ଏସପି-42-2014-ରୋଡ୍ ଡ୍ରେନେଜ୍ ନିର୍ଦ୍ଦେଶାବଳୀ, ଭାରତୀୟ ସଡ଼କ କଂଗ୍ରେସ ଦ୍ୱାରା ଜାରି ହୋଇଛି ।
- ❖ କେନ୍ଦ୍ରୀୟ ଜନସ୍ୱାସ୍ଥ୍ୟ ଓ ପରିବେଶ ଇଞ୍ଜିନିୟରିଂ ସଂଗଠନ (ସିପିଏଚଇଓ) ଦ୍ୱାରା ଜାରି ହୋଇଥିବା ମାନୁଆଲ୍ ଅଫ୍ ସରେଜ୍ ଓ ସରେଜ୍ ବିଶୋଧନ ପଦ୍ଧତି 1980 ଏବଂ ମାନୁଆଲ୍ ଅଫ୍ ସରେଜ୍ ଓ ସେରେଜ୍ ବିଶୋଧନ ପଦ୍ଧତି 2013, ବର୍ଷା ଜଳ ନିଷ୍ପାସନ (ଏସଡବ୍ଲ୍ୟୁଡି) ପଦ୍ଧତି 2019 ଏବଂ ହ୍ୟାଣ୍ଡବୁକ୍
- ❖ ଭାରତ ସରକାରଙ୍କ ଦ୍ୱାରା ଜାରି ସକ୍ଷ ଭାରତ ମିଶନ ମାର୍ଗଦର୍ଶିକା (ସହରାଞ୍ଚଳ) ଏବଂ ସେବା ସ୍ରୀୟ ବେଞ୍ଚ ମାର୍କ (ଏସ୍ଏଲବିଏମ୍) ପାଇଁ ହ୍ୟାଣ୍ଡବୁକ୍
- ❖ ରାଜ୍ୟ/ କେନ୍ଦ୍ର ସରକାରଙ୍କ ସହାୟତାରେ କାର୍ଯ୍ୟକାରୀ ହେଉଥିବା ବିଭିନ୍ନ ଯୋଜନାର ମାର୍ଗଦର୍ଶିକା
- ❖ ସରକାରୀ ଆଦେଶ, ଅଦାଲତର ରାୟ/ ଜାତୀୟ ଗ୍ରୀନ ଟ୍ରିବ୍ୟୁନାଲର ନିର୍ଦ୍ଦେଶନାମା/ ଆଦେଶ, କାର୍ଯ୍ୟନିର୍ବାହୀ ନିର୍ଦ୍ଦେଶନାମା ଏବଂ ସର୍କ୍ଚୁଲାର, ସମୟ ସମୟରେ ଜାରି ହୋଇଥାଏ
- ❖ ବର୍ଷା ଜଳ ନିଷ୍ପାସନ ସମୟ କ୍ରମ ଉପଗ୍ରହ ଚିତ୍ର ଏବଂ ସହରଗୁଡ଼ିକର ବିସ୍ତୃତ ବିକାଶ ଯୋଜନା (ସିଡିପି)
- ❖ ଓଡ଼ିଶା କୃଷି ଓ ବୈଷୟିକ ବିଶ୍ୱବିଦ୍ୟାଳୟ (ଓୟୁଏସି)ର ଗବେଷଣା ଓ ଅଧ୍ୟୟନ ରିପୋର୍ଟ, ଭାରତୀୟ କୃଷି ଗବେଷଣା ପରିଷଦ (ଆଇସିଏଆର), କେନ୍ଦ୍ରୀୟ (ଏସଆଇଏଫ୍ଏ) ମଧୁର ଜଳ ଜଳଚାଷ ପ୍ରତିଷ୍ଠାନ (ସିଆଇଏଫ୍ଏ) ଭାରତୀୟ ଜଳ ପରିଚାଳନା ପ୍ରତିଷ୍ଠାନ (ଆଇଆଇଡବ୍ଲ୍ୟୁଏମ୍), ଭାରତୀୟ ମାନବ ବସତି ପ୍ରତିଷ୍ଠାନ (ଆଇଆଇଏବ୍ଏସ୍) ଏବଂ ସେଣ୍ଟୁରିଆନ୍ ଯୁନିଭର୍ସିଟି ଅଫ୍ ଟେକ୍ନୋଲୋଜି ଓ ମ୍ୟାନେଜମେଣ୍ଟ (ସିୟୁଟିଏମ୍), ଓଡ଼ିଶା ।
- ❖ ଗଣମାଧ୍ୟମ ରିପୋର୍ଟ ଏବଂ
- ❖ ସହରାଞ୍ଚଳ ଓ ଆଞ୍ଚଳିକ ଉନ୍ନୟନ ଯୋଜନା ପ୍ରଣୟନ ଓ କାର୍ଯ୍ୟକାରୀତା ମାର୍ଗଦର୍ଶିକା, 2015, ଭାରତ ସରକାର

2.3 ସମାକ୍ଷା ପରିସର ଏବଂ ପଦ୍ଧତି

2017-18 ରୁ 2021-22 ଆର୍ଥିକ ବର୍ଷ ପର୍ଯ୍ୟନ୍ତ ପାଞ୍ଚଟି ମହାନଗର ନିଗମଙ୍କ¹⁵ କାର୍ଯ୍ୟାଳୟରେ ବର୍ଷା ଜଳ ନିଷ୍ପାସନ ଓ ସରେଜ୍ ପରିଚାଳନା ପ୍ରଣାଳୀ ସମନ୍ୱୟ ନଥିପଡ଼ି ଓ ଦସ୍ତାବିଜର ପରୀକ୍ଷା ଯାଞ୍ଚ ମାଧ୍ୟମରେ ଜୁନ ରୁ ଡିସେମ୍ବର 2022 ପର୍ଯ୍ୟନ୍ତ ସମ୍ପାଦନ ସମାକ୍ଷା କରାଯାଇଥିଲା । ଭୁବନେଶ୍ୱର ସ୍ମାର୍ଟ ସିଟି ଲିମିଟେଡ୍ (ବିଏସ୍‌ସିଏଲ୍) ଓ ରାଉରକେଲା ସ୍ମାର୍ଟ ସିଟି ଲିମିଟେଡ୍ (ଆର୍ଏସ୍‌ସିଏଲ୍) ଗୃହ ନିର୍ମାଣ ଏବଂ ନଗର ଉନ୍ନୟନ ବିଭାଗର ପ୍ରମୁଖ ଶାସନ ସଚିବ ଓ ପୌର ପ୍ରଶାସନ ନିର୍ଦ୍ଦେଶକ ଏବଂ ଏସପିସିବି । ସ୍ୱାସ୍ଥ୍ୟ ଓ ପରିବାର କଲ୍ୟାଣ ବିଭାଗ (ଏଡ଼ଆଣ୍ଡଏଫ୍‌ଡବ୍ଲ୍ୟୁଡି) ର ଅତିରିକ୍ତ ମୁଖ୍ୟ ଶାସନ ସଚିବଙ୍କ କାର୍ଯ୍ୟାଳୟର ସମ୍ପୂର୍ଣ୍ଣ ନଥିପଡ଼ି ମଧ୍ୟ ସମାକ୍ଷା ଯାଞ୍ଚ କରାଯାଇଛି । ସହରୀ ଯୋଜନା ନିର୍ଦ୍ଦେଶକ (ଡିପିପି); ନିଗମ ଅଞ୍ଚଳର ପାଞ୍ଚଟି¹⁶ ଉନ୍ନୟନ କର୍ତ୍ତୃପକ୍ଷ (ଡିଏ); ଇଆଇସି, ଓଡ଼ବ୍ଲ୍ୟୁଏସ୍‌ଏସ୍‌ସି; ଜଳ ନିଗମ; ସିଇଓ; ଉପରୋକ୍ତ ମହାନଗର ନିଗମ ଗୁଡ଼ିକର ସହରାଞ୍ଚଳ ସାମା ମଧ୍ୟରେ ବର୍ଷା ଜଳ ନିଷ୍ପାସନ ଏବଂ ଏସପି ପରିଚାଳନାରେ ସେମାନଙ୍କ ସମ୍ପୂର୍ଣ୍ଣ ସମନ୍ୱୟରେ ଜଳ ସମ୍ପଦ ବିଭାଗର (ଡ଼ଓଡବ୍ଲ୍ୟୁଆର) ଡିନୋଟି¹⁷ ଡ୍ରେନେଜ୍ ଡିଭିଜନ ଏବଂ ଡିନୋଟି¹⁸ ଜାତୀୟ ରାଜପଥ (ଏନଏଚ) ଡିଭିଜନ ।

¹⁵ ଭୁବନେଶ୍ୱର ମହାନଗର ନିଗମ(ବିଏମ୍‌ସି), କଟକ ମହାନଗର ନିଗମ(ସିଏମ୍‌ସି), ବ୍ରହ୍ମପୁର ମହାନଗର ନିଗମ(ବିଇଏମ୍‌ସି), ସମଲପୁର ମହାନଗର ନିଗମ(ଏସ୍‌ଏମ୍‌ସି) ଏବଂ ରାଉରକେଲା ମହାନଗର ନିଗମ(ଆରଏମ୍‌ସି)

¹⁶ ଭୁବନେଶ୍ୱର ଉନ୍ନୟନ କର୍ତ୍ତୃପକ୍ଷ(ବିଡିଏ), କଟକ ଉନ୍ନୟନ କର୍ତ୍ତୃପକ୍ଷ(ସିଡିଏ), ବ୍ରହ୍ମପୁର ଉନ୍ନୟନ କର୍ତ୍ତୃପକ୍ଷ(ବିଇଡିଏ), ସମଲପୁର ଉନ୍ନୟନ କର୍ତ୍ତୃପକ୍ଷ(ଏସଡିଏ) ଏବଂ ରାଉରକେଲା ଉନ୍ନୟନ କର୍ତ୍ତୃପକ୍ଷ(ଆରଡିଏ)

¹⁷ ଡ୍ରେନେଜ୍ ଡିଭିଜନ: ଖୋର୍ଦ୍ଧା, କଟକ ଏବଂ ବ୍ରହ୍ମପୁର

¹⁸ ଜାତୀୟ ରାଜପଥ ଡିଭିଜନ, ଭୁବନେଶ୍ୱର, କଟକ ଓ ରାଉରକେଲା

ଏହି ମହାନଗର ଅଞ୍ଚଳରେ ଦ୍ରୁତ ସହରୀକରଣ ଯୋଗୁଁ ଭୂମି ବ୍ୟବହାର ପରିବର୍ତ୍ତନର ସମୟ-ଗୁଞ୍ଜଳା ଢାଞ୍ଚା ଏବଂ ଭାରତୀୟ ପାଣିପାଗ ବିଭାଗ (ଆଇଏମଡି) ର ବୃଷ୍ଟିପାତ ତଥ୍ୟ ଜାଣିବା ପାଇଁ ଓଡ଼ିଶା ମହାକାଶ ଗବେଷଣା ପ୍ରୟୋଗ କେନ୍ଦ୍ର (ଓଆରଏସ୍‌ଏସି) ଦ୍ୱାରା ପ୍ରଦାନ କରାଯାଇଥିବା ଭୂମି ବ୍ୟବହାର ତଥ୍ୟ ସହିତ ଗୁଗୁଲ ଆର୍ଥ ପ୍ରୋ ଏବଂ ଗୁଗୁଲ ଆର୍ଥରୁ ପ୍ରାପ୍ତ ଉପଗ୍ରହ ଚିତ୍ରକୁ ମଧ୍ୟ ସମାକ୍ଷା ବିଶ୍ଳେଷଣ କରିଥିଲା । ସହରଗୁଡ଼ିକରେ ସରେଜ୍ ଉତ୍ପାଦନ ଜାଣିବା ପାଇଁ ଜନସାଧୁ ବିଭାଗ (ପିଏଚଡି) ଠାରୁ ପ୍ରାପ୍ତ ସହରାଞ୍ଚଳର ଜଳ ଯୋଗାଣ ତଥ୍ୟକୁ ମଧ୍ୟ ସମାକ୍ଷା ବିଶ୍ଳେଷଣ କରିଥିଲା । ନିଗମ ଅଞ୍ଚଳରେ ଥିବା 12ଟି¹⁹ ପୂର୍ବ ବିଭାଗ ଓ ଭୁବନେଶ୍ୱର ପ୍ରାଚୀ ଜଳସେଚନ ଡିଭିଜନରୁ ରାସ୍ତା କଡ଼ରେ ଡ୍ରେନ ନିର୍ମାଣ କାର୍ଯ୍ୟ ଚାଲିଥିବା ବେଳେ ସିଲ୍ଡିଂ କାର୍ଯ୍ୟ ସମ୍ପର୍କରେ ସୂଚନା ମିଳିଥିଲା । ଡ୍ରେନ ଓ ଜଳାଶୟଗୁଡ଼ିକରେ ଜବରଦଖଲ ଚିହ୍ନଟ ଓ ମହାନଗର ନିଗମଙ୍କ ଦ୍ୱାରା କରାଯାଉଥିବା ମରାମତି, ରକ୍ଷଣାବେକ୍ଷଣ ଓ ମାଟି ନିଷ୍କାସନ କାର୍ଯ୍ୟର ସ୍ଥିତି ଯାଞ୍ଚ କରିବା ପାଇଁ ବିଭାଗୀୟ ଅଧିକାରୀଙ୍କ ସହ ବିଭିନ୍ନ ସ୍ଥାନର ଯୁଗ୍ମ ଭୌତିକ ଯାଞ୍ଚ (ଜେପିଭି) କରାଯାଇଥିଲା । ସହରାଞ୍ଚଳ ସରେଜ୍ ବର୍ଜ୍ୟବସ୍ତୁ, ମାଟି, ପନିପରିବା, ଜଳ ଜୀବ ଓ ଭୂତଳ ଜଳ ଉପରେ ପଡ଼ିଥିବା ପ୍ରଭାବ ସମ୍ପର୍କରେ ଓୟୁଏଚି, ଆଇସିଏଆର, ଏସଆଇଏଫ୍‌ଏ ଓ ଅନ୍ୟାନ୍ୟ ଅନୁଷ୍ଠାନର ଗବେଷଣା ପତ୍ରକୁ ମଧ୍ୟ ପ୍ରଭାବ ଆକଳନ ପାଇଁ ବିଶ୍ଳେଷଣ କରାଯାଇଥିଲା । ଏହି ଭିଡିଓ ଗୁଡ଼ିକୁ ବ୍ୟବହାରର ଅନୁମତି କରିବା ପାଇଁ ସ୍କାନିଂ ପାଇଁ ଲିଙ୍କ୍ ଏବଂ ଦୂରତ ପ୍ରତିକ୍ରିୟା କୋଡ୍ (କ୍ୟୁଆର୍) ପ୍ରଦାନ କରି ସଂପୂର୍ଣ୍ଣ ସ୍ଥାନରେ ଯୁଗ୍ମ କ୍ଷେତ୍ରୀୟ ଯାଞ୍ଚ ସମୟରେ ନିଆଯାଇଥିବା ଦୃଷ୍ଟାନ୍ତମୂଳକ ଭିଡିଓଗୁଡ଼ିକୁ ମଧ୍ୟ ରିପୋର୍ଟରେ ଅନ୍ତର୍ଭୁକ୍ତ କରାଯାଇଛି ।

19 ସେପ୍ଟେମ୍ବର 2022 ରେ ଗୃହ ନିର୍ମାଣ ଏବଂ ନଗର ଉନ୍ନୟନ ବିଭାଗର ପ୍ରମୁଖ ସଚିବଙ୍କ ସହ ଏହି ପ୍ରବେଶିକା ସମ୍ମିଳନୀ ଅନୁଷ୍ଠିତ ହୋଇଥିଲା, ଯେଉଁଥିରେ ସମାକ୍ଷା ଉଦ୍ଦେଶ୍ୟ, ମାନଦଣ୍ଡ, ସମାକ୍ଷାର ପରିସର ଏବଂ ପଦ୍ଧତି ଉପରେ ଆଲୋଚନା କରାଯାଇଥିଲା । 13 ଫେବୃଆରୀ 2023 ରେ ସରକାରଙ୍କୁ ଡ୍ରାଫ୍ଟ୍ ସମ୍ପାଦନ ସମାକ୍ଷା ରିପୋର୍ଟ ଜାରି କରାଯାଇଥିଲା । ଅନେକ ଅନୁରୋଧ ଏବଂ ସ୍ଥାନୀୟ ପତ୍ର ଜାରି ସତ୍ତ୍ୱେ (ମାର୍ଚ୍ଚ 2023 ରୁ ଜୁନ୍ 2023 ମଧ୍ୟରେ ଛଅ ଥର), ବିଭାଗ ସମାପନ ସମ୍ମିଳନୀ ଆୟୋଜନ କରିବାକୁ ଇଚ୍ଛୁକ ନଥିଲା ।

2.4 ସାକ୍ଷିତ

ସମ୍ପାଦନ ସମାକ୍ଷା କରିବାରେ ସମସ୍ତ ପାଞ୍ଚଟି ମହାନଗର ନିଗମ, ପାଞ୍ଚଟି ଡିଏ, ଡିସିପି, ବିଏସ୍‌ସିଏଲ୍, ଆରଏସ୍‌ସିଏଲ୍, ଡ୍ରେନେଜ୍ ଡିଭିଜନ୍/ ପିଡବ୍ଲ୍ୟୁଡି, ଓଡବ୍ଲ୍ୟୁଏସ୍‌ଏସ୍‌ସି, ଡ୍ରାଫ୍ଟ୍‌କୋ, ଏସପିସିସି, ପିଏଚଡି, ଓୟୁଏଚି, ସିଆଇଏଫ୍‌ଏ, ଆଇଏମଡି, ଭୁବନେଶ୍ୱରର ଓଡ଼ିଶା ମହାକାଶ ଗବେଷଣା ପ୍ରୟୋଗ କେନ୍ଦ୍ର (ଓଆରଏସ୍‌ଏସି) ସହଯୋଗକୁ ସମାକ୍ଷା ସାକାର କରିଛି ।

2.5 ସମାକ୍ଷା ପ୍ରତିବନ୍ଧକ

ସରକାରଙ୍କ ପ୍ରମୁଖ ସଚିବଙ୍କ କାର୍ଯ୍ୟାଳୟ, ଗୃହ ନିର୍ମାଣ ଏବଂ ନଗର ଉନ୍ନୟନ ବିଭାଗ ମହାନଗର ନିଗମ, ଡ୍ରାଫ୍ଟ୍‌କୋ ଓ ଓଡବ୍ଲ୍ୟୁଏସ୍‌ଏସ୍‌ସି (ରିପୋର୍ଟରେ ବିଭିନ୍ନ ସ୍ଥାନରେ ଉଲ୍ଲେଖ କରାଯାଇଛି) ସଂପୂର୍ଣ୍ଣ ରେକର୍ଡ୍ ନଥିବାରୁ ସମାକ୍ଷା ବିଶ୍ଳେଷଣରେ ବାଧା ସୃଷ୍ଟି ହୋଇଥିଲା । ତେଣୁ, ଫଟୋ ଏବଂ ଭିଡିଓ ଆକାରରେ ଦସ୍ତାବିଜ ହୋଇଥିବା ଯୁଗ୍ମ କ୍ଷେତ୍ରୀୟ ଯାଞ୍ଚ (ଜେପିଭି) ଗୁଡ଼ିକର ଅନୁସନ୍ଧାନ, ପର୍ଯ୍ୟାପ୍ତ ବର୍ଷା ଜଳ ନିଷ୍କାସନ (ଏସ୍‌ଡବ୍ଲ୍ୟୁଡି) ଏବଂ ସରେଜ୍ ପରିଚାଳନା ବ୍ୟବସ୍ଥାର ପ୍ରଭାବ ଉପରେ ଆଲୋଚନା କରିବା ପାଇଁ ଆଧାର ସୃଷ୍ଟି କରିଥିଲା । ଓୟୁଏଚି, ଆଇସିଏଆର ଓ ସିଆଇଏଫ୍‌ଏ ଦ୍ୱାରା ପରିଚାଳିତ କୃଷି, ମୃତ୍ତିକା ଓ ଜଳଜୀବ ଉପରେ ସହରାଞ୍ଚଳ ବର୍ଜ୍ୟଜଳର ପ୍ରଭାବ ସମ୍ପର୍କରେ ବିଭିନ୍ନ ଅଧ୍ୟୟନରୁ ଏହି ତଥ୍ୟ ପ୍ରମାଣିତ ହୋଇଛି । ଅନ୍ୟାନ୍ୟ ଅନୁଷ୍ଠାନର ଗବେଷଣା ପତ୍ର, ଗଣମାଧ୍ୟମ ରିପୋର୍ଟ; ଏବଂ ମହାନଗର ନିଗମ ମାନଙ୍କର ସରକାରୀ ଗୁଇଡ୍ ।

2.6 ପୂର୍ବ ସମାକ୍ଷା

2010-11 ରୁ 2015-16 ଆର୍ଥିକ ବର୍ଷ ପର୍ଯ୍ୟନ୍ତ ଅବଧିକୁ ଅନ୍ତର୍ଭୁକ୍ତ କରି ରାଜ୍ୟରେ ସରେଜ୍ ପ୍ରକଳ୍ପଗୁଡ଼ିକର କାର୍ଯ୍ୟକାରୀତା ଉପରେ ଏକ ସମ୍ପାଦନ ସମାକ୍ଷା (ପିଏ) କରାଯାଇଥିଲା ଏବଂ ସମ୍ପାଦନ ସମାକ୍ଷା(ପିଏ) ଫଳାଫଳକୁ

¹⁹ ଭୁବନେଶ୍ୱର I; II; III; IV ଏବଂ V; କଟକ I & II; ସମଲପୁର I & II; ବ୍ରହ୍ମପୁର I & II ପିଡବ୍ଲ୍ୟୁଡି ଡିଭିଜନ ଏବଂ ରାଉରକେଲା(ଆରଆଣ୍ଡସି) ବିଭାଗ

2017 ମସିହାରେ ରିପୋର୍ଟ ସଂଖ୍ୟା 1 ମାଧ୍ୟମରେ ମାର୍ଚ୍ଚ 2016 ରେ ଶେଷ ହୋଇଥିବା ବର୍ଷର ସାଧାରଣ ଏବଂ ସାମାଜିକ କ୍ଷେତ୍ର ଉପରେ ଭାରତର ସିଏଜିଏ ରିପୋର୍ଟରେ ଅନ୍ତର୍ଭୁକ୍ତ କରାଯାଇଥିଲା । 2023 ମାର୍ଚ୍ଚ ସୁଦ୍ଧା ପବ୍ଲିକ ଆକାଉଣ୍ଟସ୍ କମିଟି ଏହି ରିପୋର୍ଟ ଉପରେ ଆଲୋଚନା କରିନଥିଲା । ଏହି ରିପୋର୍ଟର ଫଳାଫଳକୁ ଉପଯୁକ୍ତ ସ୍ଥାନରେ ଉଲ୍ଲେଖ କରାଯାଇଛି ।

ଅଧ୍ୟାୟ - III

ବର୍ଷା ଜଳ ନିଷ୍କାସନ ଓ

ସ୍ତେରେଜ ବ୍ୟବସ୍ଥା ସମ୍ପର୍କରେ

ଯୋଜନା

ଅଧ୍ୟାୟ -III

3. ବର୍ଷା ଜଳ ନିଷ୍କାସନ ଓ ସ୍ଵେଚ୍ଛେତ ବ୍ୟବସ୍ଥା ସମ୍ପର୍କରେ ଯୋଜନା

ଏହି ଅଧ୍ୟାୟରେ ମହାନଗର ନିଗମ ଅଞ୍ଚଳରେ ବର୍ଷା ଜଳ ନିଷ୍କାସନ ଏବଂ ସ୍ଵେଚ୍ଛେତ ବ୍ୟବସ୍ଥାର ସଂଗୃହ, ସଂରକ୍ଷଣ ଏବଂ ନିର୍ମାଣ ପାଇଁ ଯୋଜନା ଏବଂ ପରିଚଳନା ସମନ୍ବିତ ସମାକ୍ଷା ଫଳାଫଳ ବିଷୟରେ ଆଲୋଚନା କରାଯାଇଛି । ମହାନଗର ନିଗମ ଅଞ୍ଚଳରେ ବର୍ଷା ଜଳ ନିଷ୍କାସନ ଏବଂ ସ୍ଵେଚ୍ଛେତ ବ୍ୟବସ୍ଥା ସମନ୍ବିତ ଯୋଜନା ଏବଂ ଭିଡିଭୁମି ପର୍ଯ୍ୟାପ୍ତ ଏବଂ ପ୍ରଭାବଶାଳୀ ଥିଲା କି ନାହିଁ ଏବଂ ଏମସି/ ଓଡିକୁ ଏସଏସବି/ଓଡିକୋ ଦ୍ଵାରା ମିତବ୍ୟୟତା ଭାବରେ କାର୍ଯ୍ୟକାରୀ ହୋଇଛି କି ନାହିଁ ଏହି ସମ୍ପାଦନ ସମାକ୍ଷା ଦ୍ଵାରା ଆକଳନ କରାଯାଇଛି

3.1 ବର୍ଷା ଜଳ ସଂଗୃହ ଓ ସଂରକ୍ଷଣ ପାଇଁ ଯୋଜନା ଓ ରଣନୀତି

ଜାତୀୟ ଜଳ ନୀତି (ଏନଡବ୍ଲ୍ୟୁପି), 2002 ଆଧାରରେ ରାଜ୍ୟ ଏକ ଜଳ ନୀତି (2007) ପ୍ରଣୟନ କରିଥିଲା, ଯାହା ରାଜ୍ୟରେ ଜଳ ସମ୍ପଦର ପରିଚ୍ଛଳନା ପାଇଁ ନୀତିଗତ ମାର୍ଗଦର୍ଶିକା ପ୍ରଦାନ କରିଥିଲା । ଏହି ନୀତିରେ ଇଞ୍ଜିନିୟରିଂ ଏବଂ ଜୈବିକ ହସ୍ତକ୍ଷେପ, ଡ୍ରେନେଜର ଉନ୍ନତି ଏବଂ ଜଳବନ୍ଦୀ ପ୍ରବଣ ଅଞ୍ଚଳରେ ଲୋକଙ୍କ ସହଭାଗିତା ସହିତ ଉପଯୁକ୍ତ ଜମି ବ୍ୟବହାର ଯୋଜନା ପାଇଁ ବ୍ୟବସ୍ଥା କରାଯାଇଥିଲା । ସମଗ୍ର ରାଜ୍ୟରେ ଡ୍ରେନେଜ ସମସ୍ୟାର ମୁକାବିଲା ପାଇଁ ଏକ ଉତ୍ସର୍ଗୀକୃତ ସଂଗଠନ ରହିବା ଦରକାର ବୋଲି ଏହି ନୀତିରେ ଉଲ୍ଲେଖ କରାଯାଇଛି ।

ଏଥିସହ, ଓଡିଶା ରାଜ୍ୟ ସହରାଞ୍ଚଳ ଜଳ ଯୋଗାଣ ନୀତି, 2013 ଏବଂ ଓଡିଶା ସହରାଞ୍ଚଳ ପରିମଳ ନୀତି, 2017 ରେ ଜଳ ଓ ପରିମଳ ସେବାରେ ସାର୍ବଜନୀନତାକୁ ସୁନିଶ୍ଚିତ କରିବା ଲକ୍ଷ୍ୟ ରଖାଯାଇଛି ।

3.1.1 ବର୍ଷା ଜଳ ପରିଚ୍ଛଳନା ପାଇଁ ନୀତି ଓ ନିୟମାବଳୀ ଡ୍ରାଫ୍ଟର ଅଭାବ

ରାଜ୍ୟ ସରକାର, ଭୂତଳ ଜଳ ନିୟନ୍ତ୍ରଣ ଓ ପରିଚ୍ଛଳନା ପାଇଁ କୌଣସି ଆଇନ ପ୍ରଣୟନ କରି ନଥିବା ଏମସି ଓ ବିଭାଗର ରେକର୍ଡ ଯାଞ୍ଚରୁ ଜଣାପଡିଥିଲା । ଜଳର ଅଭାବକୁ ଏଡାଇବା ପାଇଁ ଭୂତଳ ଜଳକୁ ପୁନୁଭରଣ କରିବା ଏବଂ ବର୍ଷା ଜଳ ପରିଚ୍ଛଳନା ପାଇଁ ବିଶେଷ ଭାବେ କୌଣସି ନିୟମାବଳୀ ଡ୍ରାଫ୍ଟ ନ ଥିଲା ।

ଅଧିକତ୍ରୁ, ଭାରତ ସରକାରଙ୍କ ଜାତୀୟ ବିପର୍ଯ୍ୟୟ ପରିଚ୍ଛଳନା (ଏନଡିଏମ) ପ୍ରାଧିକରଣ, ସହରାଞ୍ଚଳ ବନ୍ୟାକୁ ନଦୀବନ୍ୟା ଠାରୁ ଭିନ୍ନ ବୋଲି ମାନ୍ୟତା ଦେବା ସହ ସହରାଞ୍ଚଳ ବନ୍ୟା ପରିଚ୍ଛଳନା ପାଇଁ ଏକ ବିସ୍ତୃତ ମାର୍ଗଦର୍ଶିକା (ସେପ୍ଟେମ୍ବର 2010) ପ୍ରଣୟନ କରିଥିଲେ । ଏହି ମାର୍ଗଦର୍ଶିକାର ଅଧ୍ୟାୟ 2, 4 ଓ 5 ରେ ସହରାଞ୍ଚଳ ଜଳ ନିଷ୍କାସନର ପରିଚ୍ଛଳନା, ବିପର୍ଯ୍ୟୟ ବିପଦ ପରିଚ୍ଛଳନା ପଛତ ଉଦ୍ଦେଶ୍ୟରେ ଇତ୍ୟାଦି ଏକ ସଂସ୍ଥାଗତ ଡ୍ରାଫ୍ଟ ଗଠନ ପାଇଁ ଧାର୍ଯ୍ୟ କରାଯାଇଛି । କିନ୍ତୁ ରାଜ୍ୟ ସରକାର/ ଯୁଏଲବିଗୁଡିକ ଜିଆଇଏସ ପ୍ଲାନିଂରେ ବିଦ୍ୟମାନ ବର୍ଷା ଜଳ ନିଷ୍କାସନ ବ୍ୟବସ୍ଥାର ତାଲିକା ପ୍ରସ୍ତୁତ କରିବା, ମାଷ୍ଟର ପ୍ଲାନ, ପ୍ରାକ୍ ମୌସୁମୀ ଡି-ସିଲିଂ କାର୍ଯ୍ୟ ଏବଂ ବର୍ଷା ଜଳ ସଂରକ୍ଷଣ ଡ୍ରାଫ୍ଟ ଇତ୍ୟାଦି ସର୍ତ୍ତ ଗୁଡିକ ପାଳନ କରିବାରେ ବିଫଳ ହୋଇଥିଲେ । ଯାହା **ପରିଶିଷ୍ଟ-1** ରେ ବିସ୍ତୃତ ଭାବେ ଉଲ୍ଲେଖ କରାଯାଇଛି ଏବଂ ପରବର୍ତ୍ତୀ ସମୟରେ ଉପଯୁକ୍ତ ସ୍ଥାନରେ²⁰ ଆଲୋଚନା କରାଯାଇଛି । ଏନଡିଏମ୍ ଗାଇଡଲାଇନର ନିୟମାବଳୀକୁ ପାଳନ ନ କରିବା ଦ୍ଵାରା ଡ୍ରେନଗୁଡିକ ଅବରୋଧ ହୋଇଥିଲା, ଯାହା ଫଳରେ ସହରଗୁଡିକର ଜଳବନ୍ଦୀ/ ସହରୀ ବନ୍ୟା ପରିସ୍ଥିତି ସୃଷ୍ଟି ହୋଇଥିଲା ।

ବିଏମସିର ଡ୍ରେନେଜ ଡିଭିଜନର ଅଧ୍ୟକ୍ଷ ଯତ୍ନ (ଏସଇ) ଉତ୍ତର ଦେଇଥିଲେ (ଅକ୍ଟୋବର 2022) ଯେ ମାନବ ସମ୍ବଳ ଅଭାବରୁ ଏନ୍ ଡିଏମ୍ ମାର୍ଗଦର୍ଶିକାରେ ଥିବା ସମସ୍ତ ବ୍ୟବସ୍ଥା କାର୍ଯ୍ୟକାରୀ ହୋଇପାରୁନାହିଁ । ଆରଏମସି, ଏସଏମସି ଏବଂ ବିଇଏମସି ସମାକ୍ଷା ମନ୍ତବ୍ୟ (ଡିସେମ୍ବର 2022) ଉଲ୍ଲେଖ କରିଛନ୍ତି । ତେବେ ସିଏମସି ପକ୍ଷରୁ (2023 ଜାନୁଆରୀ ସୁଦ୍ଧା) ଉତ୍ତରକୁ ଅପେକ୍ଷା କରାଯାଇଥିଲା ।

ଭୂତଳ ଜଳ ପୁନୁଭରଣ ପାଇଁ ବର୍ଷାଜଳର ପରିଚାଳନା ପାଇଁ ନିୟମାବଳୀ ଡ୍ରାଫ୍ଟର ଅନୁପସ୍ଥିତି ଏବଂ ରାଜ୍ୟ ଓ ଯୁଏଲବି ଦ୍ଵାରା ଜାତୀୟ ବିପର୍ଯ୍ୟୟ ପରିଚାଳନା ନିୟମକୁ ପାଳନ ନକରିବା ଦ୍ଵାରା ଜଳବନ୍ଦୀ ଏବଂ ସହରୀ ବନ୍ୟା ସୃଷ୍ଟି ହୋଇଥିଲା ।

²⁰ ଅନୁଲେଖ ସଂଖ୍ୟା. 3.1.6, 3.2.2.2, 3.2.3, 3.2.3.1, 3.2.3.2, 3.2.3.3, 3.2.4.1, 3.2.8 ଏବଂ 3.2.8.1

3.1.2 ରାଜ୍ୟ ଜଳ ନୀତି-ସହରାଞ୍ଚଳ ଭୂପୃଷ୍ଠଜଳ ପ୍ରବାହକୁ ଏକ ସମ୍ପଦ ଭାବରେ ସ୍ୱୀକୃତି ଦିଆଯାଇନାହିଁ

ଏନଡିଏସ୍‌ସି, 2012 ଅନୁକ୍ଳେଦ 8 ରେ ନଦୀ ଶଯ୍ୟା, ଜଳାଶୟ ଏବଂ ଆନୁସଙ୍ଗିକ ଆର୍ଦ୍ରଭୂମି, ଏବଂ ବନ୍ୟା ସମତଳ ଅଞ୍ଚଳ, ନଦୀଗୁଡ଼ିକର ସଂରକ୍ଷଣ ଉପରେ ଗୁରୁତ୍ୱାରୋପ କରାଯାଇଥିଲା । ପରିବେଶ ଓ ସାମାଜିକ ସମସ୍ୟାର ସମ୍ବନ୍ଧନ ପାଇଁ ପରିବେଶ ବର୍ଦ୍ଧନ ଅଞ୍ଚଳକୁ ଏକ ସମନ୍ୱିତ ଢଙ୍ଗରେ ପରିଚାଳନା କରିବାକୁ ମଧ୍ୟ ଏଥିରେ ବ୍ୟବସ୍ଥା କରାଯାଇଥିଲା । ତେବେ ରାଜ୍ୟ ଜଳ ନୀତି, 2007 (ଏସଡବ୍ଲ୍ୟୁସି)କୁ ଏନଡବ୍ଲ୍ୟୁସି, 2012 ଆଧାରରେ ଅପଡେଟ କରାଯାଇନାହିଁ ଏସଡବ୍ଲ୍ୟୁସିକୁ ସଂଶୋଧନ କରାଯିବାର ଆବଶ୍ୟକ ଥିଲା, କାରଣ ଏହା ଜଳ କ୍ଷେତ୍ର ସଂସ୍କାରରେ ବିଶେଷ ପ୍ରଭାବ ପକାଇ ନଥିଲା । ବିଶେଷ କରି ଏନଡବ୍ଲ୍ୟୁସି ଢାଞ୍ଚାରେ ବହୁଥିବା ଅଭାବ ଏବଂ ଋହିଦା ପରିପ୍ରେକ୍ଷାରେ ସହରାଞ୍ଚଳ ଜଳ ପ୍ରବାହକୁ ଜଳ ସଂପଦ ଭାବରେ ସ୍ୱୀକୃତି ଦେଇ ନଥିଲା ।

ବିଭବସମ୍ପଦ ଉତ୍ତର ଦେଇଥିଲା (ନଭେମ୍ବର 2022) ଯେ ଏହା ଜଳାଶୟ ଏବଂ ଆର୍ଦ୍ରଭୂମିର ସଂରକ୍ଷଣ ପ୍ରକ୍ରିୟାରେ ଅଛି ଏବଂ ଏହାକୁ ବର୍ଦ୍ଧନ ଜୋନ ମଧ୍ୟ ଘୋଷଣା କରିଛି । ବିଭବସମ୍ପଦ (ଅକ୍ଟୋବର 2022) କହିଛି ଯେ ଏସଡବ୍ଲ୍ୟୁସି ଡିଡବ୍ଲ୍ୟୁଆର ଦ୍ୱାରା ସ୍ଥିର ହେବ । ଆରବମ୍ପସି (ଡିସେମ୍ବର 2022) ଦର୍ଶାଇଛି ଯେ ସମାକ୍ଷା ମତବ୍ୟ ଉଲ୍ଲେଖ କରାଯାଇଛି, କିନ୍ତୁ ସିଏମସି ଏବଂ ଏସଏମସି ପକ୍ଷରୁ ଏ ସଂକ୍ରାନ୍ତରେ ଉତ୍ତର ଦିଆଯାଇ ନାହିଁ । ଆହୁରି ମଧ୍ୟ ଏମ୍‌ସିମାନେ ଏସଡବ୍ଲ୍ୟୁସିରେ ଘୋଷିତ ବର୍ଦ୍ଧନ ଜୋନର ବିବରଣୀ ପ୍ରଦାନ କରିନାହାଁନ୍ତି ।

ବହୁଥିବା ଜଳ ସଙ୍କଟ ଏବଂ ପ୍ରତ୍ୟକ୍ଷିତାମୂଳକ ଦାବାକୁ ଦୃଷ୍ଟିରେ ରଖି ରାଜ୍ୟ ଜଳ ନୀତି, 2007 କୁ ଜାତୀୟ ଜଳ ନୀତି, 2012 ଅନୁଯାୟୀ ସଂଶୋଧନ କରାଯାଇ ସହରାଞ୍ଚଳ ଜଳ ପ୍ରବାହକୁ ଏକ ଜଳ ସଂପଦ ଭାବରେ ସ୍ୱୀକୃତି ଦିଆଯିବ ।

3.1.3 ବର୍ଷା ଜଳ ସଂଗ୍ରହ ବ୍ୟବସ୍ଥା

ବର୍ଷା ଜଳ ପରିଚାଳନା ହେଉଛି, ବର୍ଷା ଜଳ ପ୍ରବାହର ନିୟନ୍ତ୍ରଣ ଏବଂ ବ୍ୟବହାର ଏବଂ ଏଥିରେ ଜଳ ପ୍ରବାହ ପାଇଁ ଯୋଜନା କରିବା, ବର୍ଷା ଜଳ ବ୍ୟବସ୍ଥା ବଜାୟ ରଖିବା ଏବଂ ବର୍ଷା ଜଳ ସଂଗ୍ରହ, ସଂରକ୍ଷଣ ଏବଂ ପ୍ରବାହ ନିୟନ୍ତ୍ରଣ କରିବା ଅନ୍ତର୍ଭୁକ୍ତ । ଏଥିରେ ଡ୍ରେନେଜ, ସହରର ରୂପରେଖ ଏବଂ ହାଉସିଂ ଯୁକ୍ତିବଳ ବିକାଶକୁ ମଧ୍ୟ ବିଚାରକୁ ନିଆଯାଇଥିଲା । କେନାଲ/ଡ୍ରେନ ସହ ଜଡିତ ଜଳାଶୟଗୁଡ଼ିକ ହେଉଛି ବର୍ଷା ଜଳ ସଂଗ୍ରହର ମୌଳିକ ଉତ୍ସ । ବିଭିନ୍ନ ରିପୋର୍ଟ²¹ ଓ ଅଧ୍ୟୟନରୁ ଜଣାପଡିଛି ଯେ ଦ୍ରୁତ ସହରୀକରଣ ଯୋଗୁଁ ଜଳାଶୟ ଆଖପାଖ ଅଞ୍ଚଳରେ ଖରାପ ନିୟନ୍ତ୍ରିତ ବିକାଶ ମୂଳକ କାର୍ଯ୍ୟକଳାପ ପାଇଁ ଜମିର ଋହିଦା ବୃଦ୍ଧି ପାଉଛି ଏବଂ ଫଳସ୍ୱରୂପ ବର୍ଷା ଜଳ ସଂଗ୍ରହ ବ୍ୟବସ୍ଥା ଉପରେ ଚାପ ପଡୁଛି, ଯାହା କି ନିମ୍ନରେ ଉଲ୍ଲେଖ କରାଯାଇଛି ।

- ❖ ଜଳାଶୟ ଏବଂ ଏସଡବ୍ଲ୍ୟୁସି ଜବରଦଖଲ, ଫଳରେ ଭୂତଳ ଜଳସ୍ତର ହ୍ରାସ ପାଇବା ସହ ବନ୍ୟା ପରସ୍ଥିତି ଦୃଷ୍ଟାନ୍ତ ମୂଳକ ଭାବରେ ବୃଦ୍ଧି ପାଉଛି
- ❖ କଠିନ ବର୍ଦ୍ଧନସ୍ତ୍ର, ନିର୍ମାଣ ଆବର୍ଜନା ଇତ୍ୟାଦି, ଏସଡବ୍ଲ୍ୟୁସି ତଥା ହ୍ରଦ ଏବଂ ଜଳାଶୟ ଗୁଡ଼ିକର ଅବବାହିକାରେ ଫିଙ୍ଗିବା ।
- ❖ ଆଂଶିକ ଭାବରେ ବିଶୋଧିତ କିମ୍ବା ଅଣ ବିଶୋଧିତ ସେରେଜର ନିରନ୍ତର ପ୍ରବାହ, ବିଦ୍ୟମାନ ପୃଷ୍ଠ ଏବଂ ଭୂପୃଷ୍ଠ ଜଳ ଉତ୍ସକୁ ପ୍ରଦୂଷିତ କରୁଛି ।
- ❖ ମାଟି ଆବର୍ଜନା ଇତ୍ୟାଦି ଜମା ହେବା କାରଣରୁ ଜଳ ଧାରଣ କ୍ଷମତା ହ୍ରାସ ପାଇଥାଏ ଏବଂ
- ❖ ଜଳାଶୟ ମଧ୍ୟରେ ଅନ୍ତସମ୍ପର୍କ ହରାଇବା ।

3.1.3.1 ଜଳାଶୟ ଗୁଡ଼ିକର ପରିଚାଳନା

ମନୋନୀତ ମହାନଗର ନିଗମଗୁଡ଼ିକର ନଥିପତ୍ରରୁ ଜଣାପଡିଛି ଯେ ମହାନଗର ନିଗମ ଅଞ୍ଚଳରେ ବହୁ ସଂଖ୍ୟକ ଜଳାଶୟ ରହିଥିଲା, ଯାହା କିସମ ପରିବର୍ତ୍ତନ²²/ ଜବରଦଖଲ ଯୋଗୁଁ ଧୀରେ ଧୀରେ ହ୍ରାସ ପାଇଛି । ସହରରେ

²¹ (i) ଓଡ଼ିଶା ଜଙ୍ଗଲ କ୍ଷେତ୍ର ବିକାଶ ସୋସାଇଟି, ଜଙ୍ଗଲ ଓ ପରିବେଶ ବିଭାଗ, ଭୁବନେଶ୍ୱର ଦ୍ୱାରା ଅଗ୍ରଗତି ଏବଂ ଅଭିନବ ଅନୁସନ୍ଧାନ ଆନ୍ତର୍ଜାତୀୟ ଜର୍ଣ୍ଣାଲ (ii) ଭୁବନେଶ୍ୱରର ବସ୍ତି ବୃଦ୍ଧି ଉପରେ ଆଇଟିପିଆଇ ଜର୍ଣ୍ଣାଲ: ଏକ ସମସ୍ୟା ସମାଧାନ, ବାଲେଶ୍ୱରର ଫକୀର ମୋହନ ବିଶ୍ୱବିଦ୍ୟାଳୟର ଅଧ୍ୟାପକ ନିହାର ରଞ୍ଜନ ରାଉତଙ୍କ ଦ୍ୱାରା ଏବଂ (iii) ଇଣ୍ଡିଆନ୍ ଇନଷ୍ଟିଚ୍ୟୁଟ୍ ଫର୍ ହ୍ୟୁମାନ ସେଟଲମେଣ୍ଟ ଦ୍ୱାରା ଯୋଜନା ଉଲ୍ଲଂଘନ ଏବଂ ସହରାଞ୍ଚଳ ଅନ୍ତର୍ଭୁକ୍ତକରଣ ଜର୍ଣ୍ଣାଲ ଦ୍ୱାରା ଭୁବନେଶ୍ୱର ଏକ ଅଧ୍ୟୟନ ।

²² ଆବାସିକ ଉଦ୍ଦେଶ୍ୟରେ ଜଳାଶୟଗୁଡ଼ିକର କିସମ ପରିବର୍ତ୍ତନ

ମାର୍ଚ୍ଚ 2022 ସୁଦ୍ଧା 460ଟି ସରକାରୀ ଜଳାଶୟ ମଧ୍ୟରୁ ଭୂବନେଶ୍ୱର ଓ କଟକ ମହାନଗର ନିଗମ ଅଧୀନରେ ଥିବା 18 ଟି ଜଳାଶୟ ଅବ୍ୟବହୃତ ହୋଇ ରହିଛି ଏବଂ ଏହା ଅନୁକୃତ କୋଠା ଦ୍ୱାରା ଜବରଦଖଲ କରାଯାଇଛି ।

ଥିବା ଜଳାଶୟଗୁଡ଼ିକ ବିଭିନ୍ନ କର୍ତ୍ତୃପକ୍ଷଙ୍କ ନିୟନ୍ତ୍ରଣରେ ଥିଲା, ଯେପରିକି ମହାନଗର ନିଗମ, ଘରୋଇ ମାଲିକ ଏବଂ ରାଜସ୍ୱ ବିଭାଗ ଇତ୍ୟାଦି । ପାଞ୍ଚଟି ମନୋନୀତ ମହାନଗର ନିଗମ ଅଧୀନରେ ଥିବା ଜଳାଶୟ ସଂଖ୍ୟା ସମ୍ପର୍କରେ ବିବରଣୀ **ସାରଣୀ 3.1** ରେ ଦର୍ଶାଯାଇଛି ।

ସାରଣୀ 3.1: ନଭେମ୍ବର 2022 ସୁଦ୍ଧା ଚୟନିତ 5 ଟି ମହାନଗର ନିଗମରେ ଜଳାଶୟର ସ୍ଥିତି

ଜଳାଶୟଗୁଡ଼ିକର ସ୍ଥିତି	ଜଳାଶୟ ସଂଖ୍ୟା					ମୋଟ
	ବିଏମସି	ସିଏମସି	ବିଇଏମସି	ଏସଏମସି	ଆରଏମସି	
ବିକଶିତ ଜଳାଶୟ	12	9	1	12	1	35
ବିକଶିତ ହେବା ପାଇଁ	94	194	21	260	6	575
ଅବ୍ୟବହୃତ ଜଳାଶୟ	1	17	0	0	0	18
ମୋଟ	107	220	22	272	7	628
ସରକାରଙ୍କ ମାଲିକାନାରେ ଥିବା ଜଳାଶୟ	81	79	22	272	6	460
ବେସରକାରୀ ମାଲିକଙ୍କ ଜଳାଶୟ	26	141	0	0	1	168

ଉତ୍ସ: ମନୋନୀତ ମହାନଗର ନିଗମଗୁଡ଼ିକ ଦ୍ୱାରା ପ୍ରଦାନ କରାଯାଇଥିବା ସୂଚନା

ସାରଣୀ 3.1 ରୁ ଏହା ଦେଖାଯାଇଛି ଯେ, 628 ଟି ଜଳାଶୟ ମଧ୍ୟରୁ ମାତ୍ର 460 ଟି (73.25 ପ୍ରତିଶତ) ସରକାରଙ୍କ ମାଲିକାନାରେ ରହିଛି । ସେଥିମଧ୍ୟରୁ 1.977 ଏକର ପରିମିତ 18 ଟି ସରକାରୀ ଅବ୍ୟବହୃତ ଜଳାଶୟକୁ ବେଆଇନ୍ ଭାବେ ଜବରଦଖଲ କରି କୋଠା ନିର୍ମାଣ କରି ନଥିବା ନେଇ ଦୁଇ²³ ମହାନଗର ନିଗମ ରିପୋର୍ଟ କରିଥିଲେ ଯାହା **ପରିଶିଷ୍ଟ-II** ରେ ବିସ୍ତୃତ ଭାବେ ଉଲ୍ଲେଖ କରାଯାଇଛି ।

3.1.4 ଡ୍ରେନଗୁଡ଼ିକର ପ୍ରସ୍ତୁ ହ୍ରାସ

ଭୂବନେଶ୍ୱର ସିଡିପି (2010) ଅନୁଯାୟୀ, 10 ଟି ପ୍ରାକୃତିକ ଡ୍ରେନ୍‌ର ପ୍ରସ୍ତୁ 4.9 ମିଟରରୁ 14.83 ମିଟର ମଧ୍ୟରେ ଥିଲା । ବିଏମସି ଅଧିକାରୀଙ୍କ ସହ JPV ସମୟରେ ଅଡିଟ୍ (14 ସେପ୍ଟେମ୍ବର 2022) ଜାଣିବାକୁ ପାଇଥିଲା ଯେ ବିଭିନ୍ନ ସ୍ଥାନରେ ନଅଟି ଡ୍ରେନ୍ (ଡ୍ରେନ୍ ସଂଖ୍ୟା-3 ବ୍ୟତୀତ) ର ପ୍ରସ୍ତୁ ଦୁଇରୁ ତିନି ମିଟର (ପ୍ରାୟ) ହ୍ରାସ ପାଇଛି ଏବଂ ଏହି ଡ୍ରେନ୍ ଗୁଡ଼ିକ କୋଠାଦ୍ୱାରା ଘେରି ରହିଛି । ବିଏମସି ଅଧୀନରେ ଥିବା ଦକ୍ଷ୍ୟ ପଶ୍ଚିମ କେନାଲ, ସିଏମସି ଅଧୀନରେ ଯେଙ୍ଗା ନାଲ ଏବଂ ଏସଏମସି ଅଧୀନରେ ଥିବା ଧୋବିଜୋର ନାଲ, ଗୁଗୁଲ୍ ଆର୍ଥି ପ୍ରୋ ର ସାଟେଲାଇଟ୍ ଫଟୋ ବ୍ୟବହାର କରି ହ୍ରାସ ପାଇବାର ପ୍ରମାଣ **ସାଟେଲାଇଟ୍ ଇମେଜ୍ 1 ରୁ 6** (ଲାଲ ଚିହ୍ନ ଡ୍ରେନ ନାଲ ଉପରେ ଜବରଦଖଲ ସୂଚାଇଛି) ରେ ପ୍ରଦର୍ଶିତ ହୋଇଛି ।

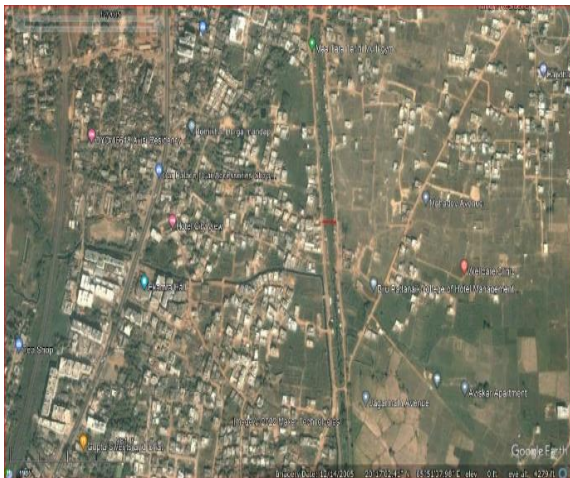

ସାଟେଲାଇଟ୍ ଚିତ୍ର 1: ଦକ୍ଷ୍ୟ ପଶ୍ଚିମ କେନାଲ, ଚାରିଶା ମନ୍ଦିର ପାଖ (ଡିସେମ୍ବର 2005)



ସାଟେଲାଇଟ୍ ଚିତ୍ର 2: ଦକ୍ଷ୍ୟ ପଶ୍ଚିମ କେନାଲ, ଚାରିଶା ମନ୍ଦିର ପାଖ (କୋଡୁଆରା 2022)

²³ କଟକ ମହାନଗର ନିଗମ ଏବଂ ଭୂବନେଶ୍ୱର ମହାନଗର ନିଗମ

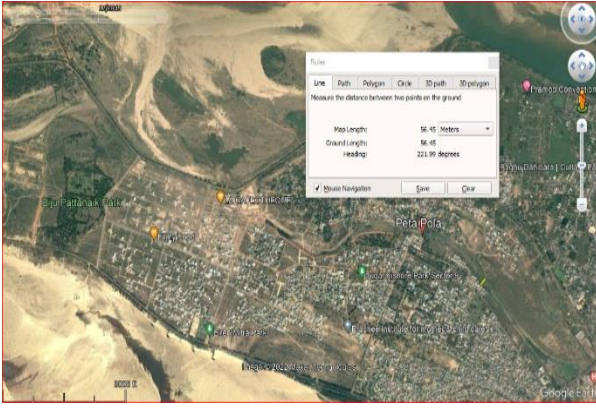

ସାଟେଲାଇଟ୍ ଚିତ୍ର 3: ପେଟା ନାଳ, କଟକ (ଡିସେମ୍ବର 2005)

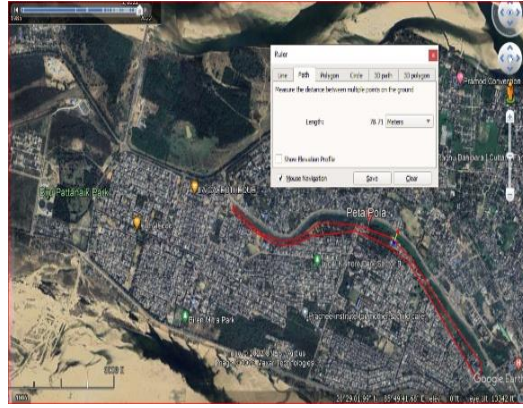

ସାଟେଲାଇଟ୍ ଚିତ୍ର 4: ପେଟା ନାଳ, କଟକ (ଫେବୃଆରୀ 2022)

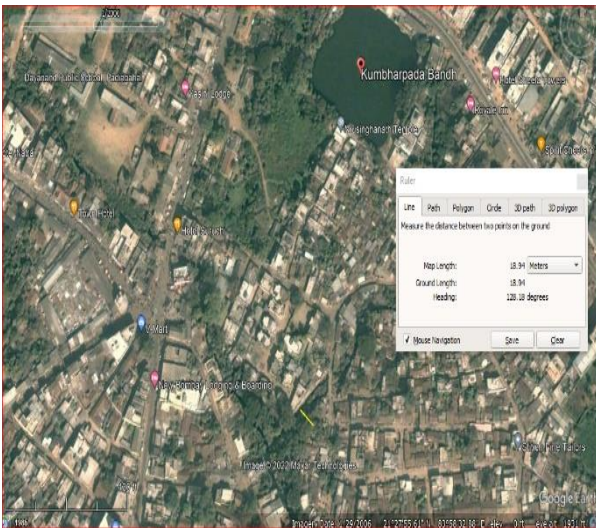

ସାଟେଲାଇଟ୍ ଚିତ୍ର 5: ଧୋବି କୋର, ନାଳ, କୁମ୍ଭାରପଡ଼ା ନିକଟ, ସମଲପୁର (ଡିସେମ୍ବର 2005)

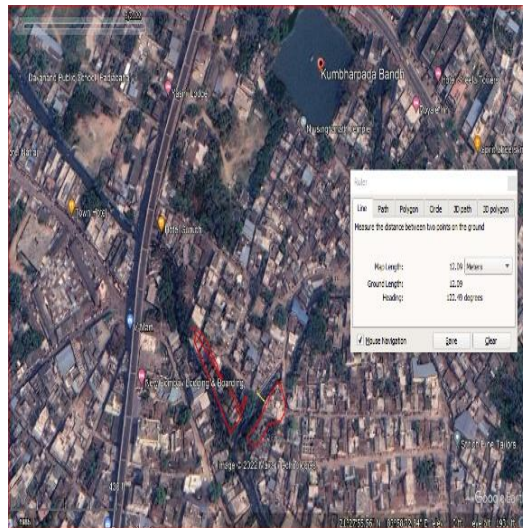

ସାଟେଲାଇଟ୍ ଚିତ୍ର 6: ଧୋବି କୋର, ନାଳ, କୁମ୍ଭାରପଡ଼ା ନିକଟ, ସମଲପୁର (ମାର୍ଚ୍ଚ 2022)

ଉତ୍ତର: ଗୁଗୁଲ ଆର୍ଥ ପ୍ରୋ

ସିଡିପିକ ରେକର୍ଡଗୁଡ଼ିକ ପ୍ରକାଶ କରିଥିଲା ଯେ, ନଅଟି ପ୍ରାକୃତିକ ନାଳର ପ୍ରସ୍ଥ ବଜାୟ ରଖିବା ପାଇଁ ବିଏମସି 11.888 ଏକର ଘରୋଇ ଜମି ଅଧିଗ୍ରହଣ ପାଇଁ ଏକ ସର୍ତ୍ତ (ସେପ୍ଟେମ୍ବର 2022) କରିଥିଲା । ଜମି ଅଧିଗ୍ରହଣ ଏପର୍ଯ୍ୟନ୍ତ ହୋଇପାରିନାହିଁ (ଅକ୍ଟୋବର 2022 ସୁଦ୍ଧା) । ଡ୍ରେନ୍ ଜବରଦଖଲ ଯୋଗୁଁ ନିକଟସ୍ଥ ଜଳାଶୟକୁ ବର୍ଷା ଜଳ ମୁକ୍ତଭାବରେ ପ୍ରବାହ ହୋଇପାରୁ ନଥିବାରୁ ବର୍ଷାଦିନେ ସହରରେ ଜଳବନ୍ଦୀ ପରିସ୍ଥିତି ସୃଷ୍ଟି ହୋଇଛି । ସିଡିପି ଅନୁଯାୟୀ, ମହାନଗର ନିଗମ ଗୁଡ଼ିକରେ ଉପଲବ୍ଧ ପ୍ରାକୃତିକ ଡ୍ରେନ୍ ଗୁଡ଼ିକର ତାଲିକା **ପରିଶିଷ୍ଟ III** ରେ ବିସ୍ତୃତ ଭାବେ ବର୍ଣ୍ଣନା କରାଯାଇଛି ।

ବିଏମସି ବ୍ୟକ୍ତ କଲେ (ଅକ୍ଟୋବର 2022) ଯେ, ଅଧିକଂଶ ଡ୍ରେନ୍ ଘରୋଇ ମାଲିକାନାରେ ଥିବା ପୁରୁ, ଦେଇ ଯାଉଥିଲା; ଏହି ପୁରୁ ଗୁଡ଼ିକ ଉପରେ ଆବାସିକ ଘର ନିର୍ମାଣ କରାଯାଇଥିଲା; ଏବଂ ସିଡିପିରେ ଦର୍ଶାଯାଇଥିବା ଅନୁଯାୟୀ ଜମି ଅଧିଗ୍ରହଣ ପାଇଁ ଡ୍ରେନ୍ ପ୍ରଶସ୍ତ ନିମନ୍ତେ ପଦକ୍ଷେପ ନିଆଯିବ । 2017 ଫେବୃଆରୀ ମାସରୁ ପୃଥକ ଡ୍ରେନେଜ୍ ଡିଭିଜନ ଗଠନ ପରେ ମଧ୍ୟ ବିଏମସି ଏହି ଡ୍ରେନ୍‌ଗୁଡ଼ିକର ରକ୍ଷଣାବେକ୍ଷଣ ଓ ଜମି ଅଧିଗ୍ରହଣ ପାଇଁ କୌଣସି ପଦକ୍ଷେପ ନେଇନଥିବାରୁ ଉତ୍ତର ସନ୍ତୋଷଜନକ ନୁହେଁ ।

3.1.4.1 ଡ୍ରେନ୍ ବିକାଶ

ମନୋନୀତ ମହାନଗର ନିଗମ ଦ୍ୱାରା ବିଆଯାଇଥିବା ସୂଚନା ଅନୁଯାୟୀ, ଏହି ମହାନଗର ନିଗମ ଅଞ୍ଚଳରେ 36 ଟି ପ୍ରାକୃତିକ ଡ୍ରେନ୍ ଥିଲା, ଯାହାର ଲମ୍ବ 193.324 କିଲୋମିଟର ଥିଲା । 2017-22 ରେ ଏହି ଡ୍ରେନ୍ ଗୁଡ଼ିକରେ ଏହି ମହାନଗର ନିଗମ ଦ୍ୱାରା କରାଯାଇଥିବା ଉନ୍ନତ ମୂଳକ କାର୍ଯ୍ୟଗୁଡ଼ିକର ବିବରଣୀ **ସାରଣୀ**

3.2 ରେ ଉଲ୍ଲେଖ କରାଯାଇଛି ।

ସାରଣୀ 3.2: ବର୍ଷାଜଳ 5 ଟି ମହାନଗର ନିଗମମାନଙ୍କ ପ୍ରାକୃତିକ ଡ୍ରେନ୍ ଗୁଡ଼ିକରେ କରାଯାଇଥିବା ଉନ୍ନୟନମୂଳକ କାର୍ଯ୍ୟ

ମହାନଗର ନିଗମ	ମାର୍ଚ୍ଚ 2022 ସୁଦ୍ଧା		ଯେଉଁ କ୍ଷେତ୍ରରେ ଉନ୍ନୟନ ମୂଳକ କାର୍ଯ୍ୟ କରାଯାଇଛି / ଚାଲିଛି/ ହୋଇନାହିଁ
	ପ୍ରାକୃତିକ ଡ୍ରେନ୍ ସଂଖ୍ୟା	ଡ୍ରେନର ଲମ୍ବ (କିମିରେ)	
1	2	3	4
ଭୁବନେଶ୍ୱର	10	62.602	2015 ସୁଦ୍ଧା ଜ୍ୟୋତ୍ସ୍ନାଧାରଣ ଅଧୀନରେ ମାତ୍ର 11 କିଲୋମିଟରରେ ସଂପ୍ରସାରଣ କାର୍ଯ୍ୟ ଶେଷ ହୋଇଥିଲା । ଆଉ କୌଣସି ସଂପ୍ରସାରଣ କାର୍ଯ୍ୟ କରାଯାଇନଥିଲା ।
ରାଉରକେଲା	17	36.139	ସ୍ମାର୍ଟ ସିଟି ମିଶନ୍ ଅଧୀନରେ 10 ଟି ଡ୍ରେନରେ 9.109 କିଲୋମିଟର ସିମେଣ୍ଟ ଲାଇନ୍ ଚାଲିଥିଲା ।
କଟକ	2	23.043	23.043 କିଲୋମିଟର (ସହାୟକ ଡ୍ରେନକୁ ମିଶାଇ) ଡ୍ରେନ ନିର୍ମାଣ କାର୍ଯ୍ୟ ଚାଲିଛି ।
ବ୍ରହ୍ମପୁର	2	51.540	ଗୋଟିଏ ଡ୍ରେନରେ 34.50 କିଲୋମିଟର ମଧ୍ୟରୁ 22 କିଲୋମିଟର ର ଉନ୍ନୟନ କାର୍ଯ୍ୟ ଶେଷ ହୋଇଥିବା ବେଳେ 3 କିଲୋମିଟର କାମ ଚାଲିଛି । ଅବଶିଷ୍ଟ କିଲୋମିଟର ପାଇଁ ଉନ୍ନୟନ ମୂଳକ କାର୍ଯ୍ୟ ଆରମ୍ଭ ହୋଇନାହିଁ । ଅନ୍ୟ ଏକ 17.04 କିଲୋମିଟର ବିଶିଷ୍ଟ ଡ୍ରେନ୍ କୌଣସି ଉନ୍ନୟନ ମୂଳକ କାର୍ଯ୍ୟ ହୋଇନାହିଁ ।
ସମଲପୁର	5	20.000	ପାଞ୍ଚଟି ପ୍ରାକୃତିକ ଡ୍ରେନ୍ ମଧ୍ୟରୁ ଚାରୋଟିରେ କୌଣସି ଉନ୍ନୟନମୂଳକ କାର୍ଯ୍ୟ ହୋଇନାହିଁ
ମୋଟ	36	193.324	68.152 କିମି

ଉତ୍ସ: ମନୋନୀତ ମହାନଗର ନିଗମ ମାନଙ୍କ ଦ୍ୱାରା ପ୍ରଦାନ କରାଯାଇଥିବା ସୂଚନା ଅନୁଯାୟୀ

ସାରଣୀ 3.2 ସୁଦ୍ଧା ଯେ ମାତ୍ର 68.152 କିଲୋମିଟର ଡ୍ରେନ ପାଇଁ ଉନ୍ନୟନ ମୂଳକ କାର୍ଯ୍ୟ ହାତକୁ ନିଆଯାଇଛି, 120.249 କିଲୋମିଟର ଦୈର୍ଘ୍ୟର (63.83 ପ୍ରତିଶତ) ଅବଶିଷ୍ଟ ଡ୍ରେନ ଗୁଡ଼ିକରେ କୌଣସି ଉନ୍ନୟନ ମୂଳକ କାର୍ଯ୍ୟ ହୋଇ ନାହିଁ । ଆର୍ଥିକ ବର୍ଷ 2017-18 ରୁ 2021-22 ମଧ୍ୟରେ ଡ୍ରେନେଜ କାର୍ଯ୍ୟ ପାଇଁ ମାଷ୍ଟର ପ୍ଲାନ ନ ଥିବାରୁ ଡ୍ରେନ ନିର୍ମାଣ, ସଂଗୋଧନ ଓ ପୁନରୁଦ୍ଧାର ଭଳି ପ୍ରମୁଖ କାର୍ଯ୍ୟ ମହାନଗର ନିଗମ ହାତକୁ ନେଇନଥିଲେ, ଯାହା ଅନୁକ୍ଷେପ 3.2.2 ରେ ଆଲୋଚନା କରାଯାଇଛି ।

ରାଉରକେଲା ସ୍ମାର୍ଟ ସିଟି ଲିମିଟେଡ୍ (ଆର୍ଏସ୍‌ସିଏଲ୍) ବ୍ୟକ୍ତ କଲେ ଯେ ଅପ୍ରତ୍ୟାଶିତ ବର୍ଷା, ଜବରଦସ୍ତୀ ଏବଂ ଏହି ମାର୍ଗରେ ଥିବା ଘରୋଇ ଜମି, କାମର ଅଗ୍ରଗତିରେ ମୁଖ୍ୟ ପ୍ରତିବନ୍ଧକ ଥିଲା । ବିଜୟସି ସମାକ୍ଷା ମତବ୍ୟ (ନଭେମ୍ବର 2022) ଉଲ୍ଲେଖ କରିଥିବା ବେଳେ ବିଏମସି କୌଣସି ନିର୍ଦ୍ଦିଷ୍ଟ ଉତ୍ତର ଦେଇ ନାହିଁ । ସିଏମସି ଓ ଏସଏମସିର ଉତ୍ତରକୁ ଅପେକ୍ଷା କରାଯାଇଥିଲା ।

3.1.5 ବର୍ଷା ଜଳ ସଂରକ୍ଷଣ ପ୍ରଣାଳୀ

ଏସ୍‌ଡବ୍ଲ୍ୟୁଡି ମାନ୍ୟତା 2019 ର ଅଧ୍ୟାୟ 9 ଅନୁଯାୟୀ, ଭୂତଳ ଜଳ ରିଭର୍ଜି²⁴ ଏବଂ ବର୍ଷା ଜଳ ସଂରକ୍ଷଣ କୌଶଳ ମାଧ୍ୟମରେ ବର୍ଷା ଜଳ ପରିଚ୍ଛଳନା କରାଯାଏ ।

²⁴ ରିଭର୍ଜି: ବର୍ଷା, ଝରଣା ଏବଂ ଅନ୍ୟାନ୍ୟ ଉତ୍ସରୁ ଜଳ ନିମ୍ନକୁ ଅନୁପ୍ରବେଶ ଦ୍ୱାରା ଭୂତଳ ଜଳର ପୁନରୁଦ୍ଧାର ପ୍ରାକୃତିକ ରିଚାର୍ଜ ବିନା ସହାୟତାରେ ହୋଇଥାଏ । ରିଚାର୍ଜ ବଢ଼ାଇବା ପାଇଁ ପ୍ରାକୃତିକ ରିଚାର୍ଜ ତାହାକୁ ଜାଣିଶୁଣି ପରିବର୍ତ୍ତନ କରାଗଲେ, ଆର୍ଟିଫିସିଆଲ ରିଚାର୍ଜ ହୋଇଥାଏ ।

3.1.5.1 ଭୂତଳ ଜଳ ରିଝର୍ଚ୍ଚ

ଆଇଆରସି-ଏସପି-50-2013 ର ଅନୁକ୍ଷେପ 4.1.1 ରେ ବର୍ତ୍ତମାନର ଭୂତଳ ଜଳସ୍ତର²⁵ ବୃଦ୍ଧି ପାଇଁ ସମସ୍ତ ବର୍ଷା ଜଳ ନିଷ୍ପାଦନକୁ ଦକ୍ଷତାର ସହ ବ୍ୟବହାର କରିବାକୁ ସୁପାରିସ କରାଯାଇଥିଲା । ବିଦ୍ୟମାନ ଡ୍ରେନେଜ କ୍ରସ ସେକ୍ସନ୍‌ଗୁଡ଼ିକୁ ଏପରି ଭାବରେ ଡିଜାଇନ କରାଯିବା ଆବଶ୍ୟକ, ଯେପରି ରାସ୍ତା ସ୍ତରରେ ଥିବା ତୃତୀୟ ମାଧ୍ୟମିକ ଏବଂ ପ୍ରାଥମିକ ଡ୍ରେନ ଗୁଡ଼ିକରେ ବର୍ଷା ଜଳ ମାଟି ଭିତରକୁ ଆପଣା ଛାଏଁ ଅନୁପ୍ରବେଶ କରିପାରିବ । ଓଡ଼ିଶାର ସହରାଞ୍ଚଳରେ (2014-15 ଆର୍ଥିକ ବର୍ଷର) ଛାଡ଼ ଉପରେ ବର୍ଷା ଜଳ ସଂରକ୍ଷଣ ଏବଂ ଭୂତଳ ଜଳ ରିଝର୍ଚ୍ଚ ପାଇଁ ନିର୍ଦ୍ଦେଶାବଳୀରେ ଭୂତଳ ଜଳକୁ ଅନ୍ୟତମ ଗୁରୁତ୍ୱପୂର୍ଣ୍ଣ ପ୍ରାକୃତିକ ସଂପଦ ଭାବରେ ସାକ୍ଷୁଚି ଦିଆଯାଇଛି । ଏହି ନିର୍ଦ୍ଦେଶାବଳୀରେ ଉଲ୍ଲେଖ କରାଯାଇଛି ଯେ ଭୂତଳ ଜଳ ସମଗ୍ର ରାଜ୍ୟରେ ଘରୋଇ ଜଳର ଏକ ପ୍ରମୁଖ ଉତ୍ସ ଭାବରେ କାର୍ଯ୍ୟ କରୁଅଛି। 114ଟି ଯୁଏଲବିରେ ଜଳ ଯୋଗାଣ ଏବଂ ଗୃହିତା ସ୍ଥିତି (ମାର୍ଚ୍ଚ 2018) ଅନୁଯାୟୀ, ଭୂତଳ ଜଳ ସମୁଦାୟ ସାର୍ବଜନୀନ ଜଳ ଯୋଗାଣର ପ୍ରାୟ 41.27 ପ୍ରତିଶତ ଥିଲା ଏବଂ ତେଣୁ ଜଳ ଯୋଗାଣ କ୍ଷେତ୍ରରେ ଏହା ଗୁରୁତ୍ୱପୂର୍ଣ୍ଣ ଭୂମିକା ଗ୍ରହଣ କରିଥିଲା ।

ଭୂତଳ ଜଳ ସ୍ତର ନିଃଶେଷକରଣ ଯୋଗୁଁ ଜଳସ୍ତର ମାର୍ଚ୍ଚ 2018 ରେ 41.227 ପ୍ରତିଶତ ରୁ ମାର୍ଚ୍ଚ 2022 ରେ 26.11 ପ୍ରତିଶତକୁ ହ୍ରାସ ପାଇଥିଲା ଏବଂ ଏମ୍‌ସିମାନେ ଭୂତଳ ଜଳ ସ୍ତର ବୃଦ୍ଧି ନିମନ୍ତେ କୌଣସି ଦୃଷ୍ଟାନ୍ତମୂଳକ ପଦକ୍ଷେପ ନେଇନଥିଲେ ।

ଇଆଇସି, ପିଏଚ୍, ଓଡ଼ିଶା କାର୍ଯ୍ୟାଳୟର ରେକର୍ଡ଼ ଯାଞ୍ଚରୁ ଜଣାପଡ଼ିଛି ଯେ ଭୂତଳ ଜଳସ୍ତର ହ୍ରାସ ଯୋଗୁଁ, 2018 ମାର୍ଚ୍ଚ ସୁଦ୍ଧା ଭୂତଳ ଜଳ ଯୋଗାଣ 41.27 ପ୍ରତିଶତ ଥିବା ବେଳେ ମାର୍ଚ୍ଚ 2022 ସୁଦ୍ଧା ଏହା 26.11 ପ୍ରତିଶତକୁ²⁶ ହ୍ରାସ ପାଇଛି । 2017 ରୁ 2022 ମଧ୍ୟରେ ରାଜ୍ୟର ସମୁଦାୟ ବାର୍ଷିକ ଭୂତଳ ଜଳ ରିଝର୍ଚ୍ଚ ବାର୍ଷିକ ଉତ୍ତୋଳନ ଯୋଗ୍ୟ ଭୂତଳ ଜଳ ସମ୍ପଦ ଏବଂ ବାର୍ଷିକ ଭୂତଳ ଜଳ ନିଷ୍ପାଦନ, **ସାରଣୀ 3.3** ରେ ଦର୍ଶାଯାଇଛି ।

ସାରଣୀ 3.3: 2017-22 ରେ ବାର୍ଷିକ ଭୂତଳ ଜଳ ରିଚାର୍ଜ, ଉତ୍ତୋଳନଯୋଗ୍ୟ ଭୂତଳ ଜଳ ସମ୍ପଦ ଏବଂ ଉତ୍ତୋଳନ

ଭାରତର ଗତିଶୀଳ ଭୂତଳ ଜଳ ସମ୍ପଦ ଆକଳନର ବର୍ଷା	ରାଜ୍ୟର ମୋଟ ଆନୁମାନିକ ଭୂତଳ ଜଳ ରିଚାର୍ଜ (ବିସିଏମରେ)	ବାର୍ଷିକ ଉତ୍ତୋଳନ ଯୋଗ୍ୟ ଭୂତଳ ଜଳ ସମ୍ପଦ (ବିସିଏମରେ)	ବାର୍ଷିକ ଭୂତଳ ଜଳ ଉତ୍ତୋଳନ (ବିସିଏମରେ)	ଭୂତଳ ଜଳ ନିଷ୍ପାଦନର ଉତ୍ତୋଳନର ପ୍ରତିଶତ
1	2	3	4	5
2017	16.74	15.57	6.57	42
2020	17.08	15.7	6.86	43.7
2022	17.79	16.34	7.23	44.25

ଉତ୍ସ:- ସିଜିଡିଆର୍, ଭାରତ ସରକାରଙ୍କ ଦ୍ୱାରା ଭାରତର ଗତିଶୀଳ ଭୂତଳ ଜଳ ସମ୍ପଦ ଆକଳନ

ସାରଣୀ 3.3 ରୁ ଏହା ଦେଖାଯାଏ ଯେ ଭୂତଳ ଜଳ ନିଷ୍ପାଦନ ବୃଦ୍ଧି ପାଉଛି ଏବଂ ଉତ୍ତୋଳନ ଅନୁଯାୟୀ, ବାର୍ଷିକ ରିଝର୍ଚ୍ଚ ସେହି ଅନୁପାତରେ ବୃଦ୍ଧି ହୋଇ ନାହିଁ, ଯାହା ଫଳରେ ଏହି ଅଞ୍ଚଳ ଗୁଡ଼ିକରେ ଭୂତଳ ଜଳସ୍ତର ବର୍ଷକୁ ବର୍ଷ ହ୍ରାସ ପାଉଛି

ଏସଇ, ଡ୍ରେନେଜ ଡିଭିଜନ, ବିଏମସି କହିଛନ୍ତି ଯେ (ଅକ୍ଟୋବର 2022) ବିଭିନ୍ନ ଓ୍ୱାର୍ଡ଼ରେ ଭୂତଳ ଜଳ ରିଝର୍ଚ୍ଚ ଗାତ ନିର୍ମାଣ ପାଇଁ ପଦକ୍ଷେପ ନିଆଯିବ, ପରନ୍ତୁ ଅବଶିଷ୍ଟ ମହାନଗର ନିଗମ ମାନେ କୌଣସି ଉତ୍ତର ଦେଇ ନଥିଲେ । କୃତ୍ରିମ ଭୂତଳ ଜଳ ରିଝର୍ଚ୍ଚ ପାଇଁ ଉପଯୁକ୍ତ ଡ୍ରାସ୍ତା ନିର୍ମାଣ ହୋଇନଥିବାରୁ ନଦୀ/ ନାଳକୁ ବିପୁଳ ପରିମାଣରେ ବର୍ଷା ଜଳ ପ୍ରବାହିତ ହେବା ସହ ଭୂପୃଷ୍ଠ ଜଳ ନଷ୍ଟ ହେଉଥିବାରୁ ଏହି ଉତ୍ତର ଗ୍ରହଣୀୟ ହୋଇନଥିଲା ।

²⁵ ଭୂତଳ ଜଳର ମୁକ୍ତ ପୃଷ୍ଠ ଯାହା ବାରମ୍ବାର ବାୟୁମଣ୍ଡଳୀୟ ଚାପରେ ଅସ୍ଥିରତା, ଚନ୍ଦ୍ର ପ୍ରତ୍ୟାହାର ହାର ଏବଂ ପୂନଗୁଢ୍ଧାର ହାର ପରି ପରିସ୍ଥିତିର ସମ୍ମୁଖୀନ ହୁଏ । ତେଣୁ ଭୂତଳ ଜଳ ସ୍ତର ଖୁବ୍ କମ୍ ସ୍ଥିର ରହିଥାଏ ।
²⁶ 114 ଯୁଏଲବିର ପିଇବା ପାଇଁ ଭୂତଳ ଜଳରୁ 328.23 ଏମଏଲଡି/ ମାର୍ଚ୍ଚ 2022 ରେ ସମସ୍ତ ଉତ୍ତରୁ 114 ULBସୁ ଯୋଗାଣ କରାଯାଇଥିବା ମୋଟ ଜଳ 1256.84 ଏମଏଲଡି X 100 = 26.11 ପ୍ରତିଶତ

3.1.5.2 ବର୍ଷା ଜଳ ସଂରକ୍ଷଣ ଡାଆ

ଓଡ଼ିଶା ସରକାର (2014-15 ଆର୍ଥିକ ବର୍ଷ) ସମସ୍ତ ଯୁଏଲବିରେ, ଘରୋଇ ଏବଂ ସରକାରୀ କୋଠାଗୁଡ଼ିକରେ ଛାତ ଉପରେ ବର୍ଷା ଜଳ ସଂଗ୍ରହ ବ୍ୟବସ୍ଥା (ଆରଆରଏଟଏସ) ଗ୍ରହଣ କରି ବର୍ଷା ଜଳ ସଂରକ୍ଷଣ ଏବଂ ଭୂତଳ ଜଳ ରିଚର୍ଜ ପାଇଁ ଏକ ଯୋଜନା ଆରମ୍ଭ କରିଥିଲେ ।

ଭୂତଳ ଜଳ ବିକାଶ ନିର୍ଦ୍ଦେଶକ, ଓଡ଼ିଶା ସରକାରଙ୍କ ରେକର୍ଡରୁ ଜଣାପଡ଼ିଛି ଯେ ବିଭାଗ ଆର୍ଥିକ ବର୍ଷ 2014-15 ରୁ 2018-19 ମଧ୍ୟରେ 11ଟି ଯୁଏଲବିରେ²⁷ 9,796 ଟି ଆରଆରଏଟଏସ ନିର୍ମାଣ କରିଥିଲା । କିନ୍ତୁ ପର୍ଯ୍ୟାପ୍ତ ବଜେଟ୍ ଓ ମାନବ ସମ୍ବଳ ଅଭାବରୁ ଆର୍ଥିକ ବର୍ଷ 2019-20 ରୁ 2021-22 ମଧ୍ୟରେ କୌଣସି ଆରଆରଏଟଏସ ନିର୍ମାଣ ହୋଇପାରିନଥିଲା । 2022-27 ଆର୍ଥିକ ବର୍ଷରେ 31,425 ଆରଆରଏଟଏସ ନିର୍ମାଣ ପ୍ରସ୍ତାବକୁ ପୂର୍ବରୁ ନିର୍ମୂଳ ହୋଇଥିବା ଆରଆରଏଟଏସ ଗୁଡ଼ିକର ମୂଲ୍ୟାଙ୍କନ ପାଇଁ ଡିଡିଏସ୍‌ଆର (ନଭେମ୍ବର 2022) ସ୍ଥଗିତ ରଖିଥିଲା ।

ଆହୁରି ମଧ୍ୟ, ଜଳ ସଂରକ୍ଷଣ ପାଇଁ ଏବଂ ଆଣ୍ଡ ଯୁଡି ବିଭାଗ (ଏପ୍ରିଲ 2022) ଏକ ଷ୍ଟ୍ରାଟି ଅପରେଟିଂ ପ୍ରୋସିଡିଓର (ଏସଓପି) ଜାରି କରିଛି, ଯେଉଁଥିରେ ବର୍ଷା ଜଳ ସଂରକ୍ଷଣ ଡାଆ (ଆରଡବ୍ଲ୍ୟୁଏଟଏସ) ମାଧ୍ୟମରେ ସମସ୍ତ ସରକାରୀ କୋଠା ଏବଂ ପରିସରର ଶତ ପ୍ରତିଶତ କଭରେଜ ହାସଲ କରିବା ସହିତ ଖୋଲା ସ୍ଥାନ, ପାର୍କ ଏବଂ ଖେଳ ପଡିଆ ଇତ୍ୟାଦିକୁ ଅନ୍ତର୍ଭୁକ୍ତ କରି ଶତ ପ୍ରତିଶତ ଭୂପୃଷ୍ଠ ଜଳ ପ୍ରବାହ ସଂରକ୍ଷଣ ହୋଇଛି କି ନାହିଁ ନିଶ୍ଚିତ କରିବାକୁ ନିଷ୍ପତ୍ତି ନିଆଯାଇଥିଲା । ତଦନୁଯାୟୀ ଯୁଏଲବିରେ 20,000 ଆରଡବ୍ଲ୍ୟୁଏଟଏସ ନିର୍ମାଣ କରିବାକୁ ଯୋଜନା କରାଯାଇଥିଲା ଏବଂ ଏହାକୁ ଜୁନ 2022 ସୁଦ୍ଧା ଶେଷ କରିବାକୁ ଲକ୍ଷ୍ୟ ରଖାଯାଇଥିଲା ।

ଏବଂ ଆଣ୍ଡ ଯୁଡି ବିଭାଗ ଏବଂ ମହାନଗର ନିଗମର ରେକର୍ଡରୁ ଜଣାପଡ଼ିଛି ଯେ ମୁଖ୍ୟମନ୍ତ୍ରୀ କର୍ମ ତତ୍ପର ଅଭିଯାନ (ମୁକ୍ତା) ଯୋଜନା ଅଧୀନରେ 114ଟି ଯୁଏଲବିରେ 23,716 ଟି ଆରଡବ୍ଲ୍ୟୁଏଟଏସ୍ ପାଇଁ 43.95 କୋଟି ଟଙ୍କାର କାର୍ଯ୍ୟାଦେଶ (ଏପ୍ରିଲରୁ ସେପ୍ଟେମ୍ବର 2022) ଜାରି କରାଯାଇଥିଲା । ସେଥି ମଧ୍ୟରୁ 19,843ଟି ଆରଡବ୍ଲ୍ୟୁଏଟଏସ୍ ସମ୍ପୂର୍ଣ୍ଣ ହୋଇଥିବା ବେଳେ 3,873ଟି (ସେପ୍ଟେମ୍ବର 2022 ସୁଦ୍ଧା) କାର୍ଯ୍ୟ ଚାଲିଥିଲା । ସେହିଭଳି ମୁକ୍ତା ଯୋଜନାରେ 5,604 ଟି ଆରଡବ୍ଲ୍ୟୁଏଟଏସ ମଧ୍ୟରୁ 2,767 ଟି (49.38 ପ୍ରତିଶତ) ସମ୍ପୂର୍ଣ୍ଣ ହୋଇଛି ଏବଂ ଅବଶିଷ୍ଟ 2,837 ଟି ଆରଡବ୍ଲ୍ୟୁଏଟଏସ (ସେପ୍ଟେମ୍ବର 2022 ସୁଦ୍ଧା) ଚାଲିଛି । ପାଞ୍ଚଟି ଚୟନିତ ମହାନଗର ନିଗମରେ ଜଳସ୍ତର, ଲକ୍ଷ୍ୟ ଜାରି କରାଯାଇଥିବା କାର୍ଯ୍ୟାଦେଶ ଏବଂ ସମ୍ପୂର୍ଣ୍ଣ ଆରଡବ୍ଲ୍ୟୁଏଟଏସ ର ବିବରଣୀ ସାରଣୀ 3.4 ରେ ଦର୍ଶାଯାଇଛି ।

²⁷ ଅନୁଗୁଳ, ବ୍ରହ୍ମପୁର, ଭୁବନେଶ୍ୱର, ବଲାଙ୍ଗୀର, କଟକ, ଝାମସୁଗୁଡ଼ା, ପୁରୀ, ରାଉରକେଲା, ସମଲପୁର, ତାଳଚେର ଏବଂ ଟିଟିଲାଗଡ଼

ସାରଣୀ 3.4: ଜଳସ୍ତର ଏବଂ ଲକ୍ଷ୍ୟ, ଜାରି ହୋଇଥିବା କାର୍ଯ୍ୟାଦେଶ ଏବଂ ଆରତରୂପୁଏଟଏସ୍ ସମ୍ପୂର୍ଣ୍ଣ ହୋଇଛି (ସେପ୍ଟେମ୍ବର 2022 ସୁଦ୍ଧା)

ମହାନଗର ନିଗମ	ଅପ୍ରେଲ 2021 ରେ ଜଳସ୍ତର (ପ୍ରାକ୍-ମୌସୁମୀ) (ଏମ୍ବିଜିଏଲ୍ରେ ²⁸)	ନଭେମ୍ବର 2021 ରେ ଜଳସ୍ତର (ମୌସୁମୀ-ପରବର୍ତ୍ତୀ) (ଏମ୍ବିଜିଏଲ୍ରେ)	ପ୍ରସ୍ତାବିତ ଆରତରୂପୁଏଟଏସ୍ ସଂଖ୍ୟା	ଜାରି ହୋଇଥିବା କାର୍ଯ୍ୟାଦେଶ ସଂଖ୍ୟା	କମ୍ ଜାରି କରାଯାଇଥିବା କାର୍ଯ୍ୟାଦେଶ ସଂଖ୍ୟା (+) / ଅତିରିକ୍ତ ପ୍ରଦାନ (-)	ସଂପୂର୍ଣ୍ଣ ହୋଇଥିବା ଆରତରୂପୁଏଟଏସ୍ ସଂଖ୍ୟା (ସେପ୍ଟେମ୍ବର 2022 ସୁଦ୍ଧା)
1	2	3	4	5	6	7
ଭୁବନେଶ୍ୱର	0.55 ରୁ 8.70	0.25 ରୁ 8.00	3,000	799	2,201	0
କଟକ	0.17 ରୁ 4.75	0.30 ରୁ 5.06	500	290	210	190
ବ୍ରହ୍ମପୁର	1.06 ରୁ 9.30	0.28 ରୁ 5.13	2,000	713	1287	354
ଗାଉରଜେଲା	0.52 ରୁ 12.23	0.10 ରୁ 7.80	2,000	2,020	(-) 20	2,016
ସମଲପୁର	0.99 ରୁ 11.70	0.60 ରୁ 8.70	1,500	1,782	(-) 282	207
ମୋଟ			9,000	5,604	3,396	2,767

ଉତ୍ସ: ସିଡିଆଇଆଇ 2021-22 ଏବଂ ଏକ୍ସିକ୍ୟୁଟିଭି ବିଭାଗ ଦ୍ୱାରା ପ୍ରଦାନ କରାଯାଇଥିବା ତଥ୍ୟ

ସାରଣୀ 3.4 ରୁ ଏହା ଲକ୍ଷ୍ୟ କରାଯାଇପାରେ ଯେ:

- ଅତ୍ୟଧିକ ଗରମ ପାଗ ଯୋଗୁଁ ପ୍ରାକ୍ ମୌସୁମୀ ସମୟରେ ଉପରୋକ୍ତ ମହାନଗର ନିଗମ ଜଳସ୍ତର ହ୍ରାସ ପାଇଥିଲା ଏବଂ ଜଳ ଅଭାବ ସୃଷ୍ଟି ହୋଇଥିଲା ଯାହାକୁ ଅଧିକ ଭୂତଳ ଜଳ ରିଚର୍ଜ ଆବଶ୍ୟକ କରେ .
- ଯଦିଓ ଭୁବନେଶ୍ୱରରେ ଭୂତଳ ଜଳର ଯଥେଷ୍ଟ ହ୍ରାସ ଘଟିଥିଲା ଏବଂ 3,000 ଆରତରୂପୁଏଟଏସ୍ ନିର୍ମାଣ ପାଇଁ ପ୍ରସ୍ତାବ ଦିଆଯାଇଥିଲା । କିନ୍ତୁ ମାତ୍ର 799ଟି କାର୍ଯ୍ୟାଦେଶ (କେବଳ 26.63 %) ଜାରି କରାଯାଇଥିଲା । ଆହୁରି ମଧ୍ୟ ଜାରି ହୋଇଥିବା 799ଟି କାର୍ଯ୍ୟାଦେଶ ମଧ୍ୟରୁ କୌଣସି ଆରତରୂପୁଏଟଏସ୍ (ସେପ୍ଟେମ୍ବର 2022 ସୁଦ୍ଧା) ସଂପୂର୍ଣ୍ଣ ହୋଇ ନାହିଁ ।
- ପ୍ରାକ୍ ମୌସୁମୀ ସମୟରେ କଟକ, ମହାନଗର ନିଗମ ଅଧୀନ ଅଞ୍ଚଳରେ ଜଳସ୍ତର ଅନ୍ୟ ମହାନଗର ନିଗମ ଅଞ୍ଚଳ ତୁଳନାରେ ଅଧିକ ରହିଥିଲା । ପ୍ରସ୍ତାବିତ 500 ଆରତରୂପୁଏଟଏସ୍ ମଧ୍ୟରୁ କେବଳ 290 ଆରତରୂପୁଏଟଏସ୍ (କେବଳ 58 ପ୍ରତିଶତ) ପାଇଁ କାର୍ଯ୍ୟାଦେଶ ଜାରି କରାଯାଇଥିଲା । ସିଏମସି ଦ୍ୱାରା ପ୍ରଦାନ କରାଯାଇଥିବା ସୂଚନା (ନଭେମ୍ବର 2022) ଅନୁଯାୟୀ, 500ଟି ଆରତରୂପୁଏଟଏସ୍ ମଧ୍ୟରୁ ମାତ୍ର 72ଟି ଆରତରୂପୁଏଟଏସ୍ (14 ପ୍ରତିଶତ) ସମ୍ପୂର୍ଣ୍ଣ ହୋଇଥିଲା, ଯେଉଁଥି ପାଇଁ 51.41 ଲକ୍ଷ ଟଙ୍କା ଖର୍ଚ୍ଚ (ନଭେମ୍ବର 2022 ସୁଦ୍ଧା) ହୋଇଥିଲା ।
- ପ୍ରାକ୍ ମୌସୁମୀ ସମୟରେ ବ୍ରହ୍ମପୁରରେ ଜଳସ୍ତର 1.06 ରୁ 9.30 ମଧ୍ୟରେ ଥିବା ବେଳେ ପ୍ରସ୍ତାବିତ 2,000 ଆରତରୂପୁଏଟଏସ୍ ମଧ୍ୟରୁ କେବଳ 713 (35.65 ପ୍ରତିଶତ) ଆରତରୂପୁଏଟଏସ୍ ପାଇଁ କାର୍ଯ୍ୟାଦେଶ ଜାରି କରାଯାଇଥିଲା ଏବଂ ମାତ୍ର 354 (17.71 ପ୍ରତିଶତ) ଆରତରୂପୁଏଟଏସ୍ ସଂପୂର୍ଣ୍ଣ ହୋଇଥିଲା ।

ଡିଡିଆଇଆଇ ଦ୍ୱାରା ଜାରି କରାଯାଇଥିବା ନିର୍ଦ୍ଦେଶାବଳୀ (2014-15) ର ଅନୁକ୍ଳେଦ 4 (e) ଅନୁଯାୟୀ ଗ୍ରାହଣ ଝାଟର ସର୍ଭେ ଆଣ୍ଡ ଇନଭେଷ୍ଟିଗେସନର ପ୍ରାକ୍-ସମ୍ପାଦନା ରିପୋର୍ଟ ବିନା ଆରତରୂପୁଏଟଏସ୍ ପାଇଁ କାର୍ଯ୍ୟାଦେଶ ଜାରି କରାଯାଇଥିବା ସମାକ୍ଷାରୁ ଜଣାପଡିଥିଲା କାର୍ଯ୍ୟ ସଂପୂର୍ଣ୍ଣ କରିବା ପାଇଁ 6 ମାସରୁ ଅଧିକ ସମୟ ବିଳମ୍ବ ହୋଇଥିବାରୁ କାର୍ଯ୍ୟ ସଂପୂର୍ଣ୍ଣର ହାର ମାତ୍ର 49.38 ପ୍ରତିଶତ ରହିଥିଲା । ଆହୁରି ମଧ୍ୟ ଏସପିଏ ଅନୁଯାୟୀ ଯୁଏଲବିଗୁଡିକୁ ନିର୍ଦ୍ଧାରିତ ଉପାୟରେ ମାପ ପୁସ୍ତକ ସମେତ ରେକର୍ଡ ଏବଂ ଆନୁଷ୍ଠାନିକ ସୂଚନା ରଖିବାର ଥିଲା । ତେବେ ଏଭଳି କୌଣସି ରେକର୍ଡ ଏହି ମହାନଗର ନିଗମଙ୍କ ଦ୍ୱାରା ରଖାଯାଇନଥିଲା । ।

²⁸ ଭୁ-ପୃଷ୍ଠରୁ ମିଟର ଚଳକୁ

ସରକାର କହିଛନ୍ତି (ଏପ୍ରିଲ 2023) ଯେ ପାଞ୍ଚଟି ମହାନଗର ନିଗମରେ 2021-22 ରେ 9,343²⁹ ଟି ଆରଡବ୍ଲ୍ୟୁଏଚଏସ ନିର୍ମାଣ କରାଯାଇଛି । ଆହୁରି ମଧ୍ୟ କହିଥିଲେ ଯେ ଏକାଧାରରେ ବିଭାଗ ଆରଡବ୍ଲ୍ୟୁଏଚଏସର ସୁରୁଖୁରୁରେ କାର୍ଯ୍ୟକାରୀତା ଏବଂ ରକ୍ଷଣାବେକ୍ଷଣ ପାଇଁ ସମସ୍ତେ ଜାରି କରିଛନ୍ତି ଏବଂ ଗତ ଦୁଇ ବର୍ଷ ମଧ୍ୟରେ କାର୍ଯ୍ୟ କାରୀ ହୋଇଥିବା ସମସ୍ତ ଆରଡବ୍ଲ୍ୟୁଏଚଏସର ନିୟମିତ ରକ୍ଷଣାବେକ୍ଷଣ ସୁନିଶ୍ଚିତ କରିବାକୁ ଯୁଏଲବିକୁ ନିର୍ଦ୍ଦେଶ ଦିଆଯାଇଛି। ସେପ୍ଟେମ୍ବର 2022 ସୁଦ୍ଧା ମହାନଗର ନିଗମ ମାନେ ଆରଡବ୍ଲ୍ୟୁଏଚଏସ ନିର୍ମାଣ ପାଇଁ 5,604 କାର୍ଯ୍ୟାଦେଶ ଜାରି କରିଥିବାରୁ ସରକାରଙ୍କ ଉତ୍ତର ଦାସ୍ତବରେ ଭୁଲ ଥିଲା । କିନ୍ତୁ ଦାସ୍ତବତା ହେଉଛି ମୌସୁମୀ ପୂର୍ବରୁ ଆରଡବ୍ଲ୍ୟୁଏଚଏସକୁ ଠିକ ସମୟରେ ଶେଷ କରିବାକୁ ଏହି ମହାନଗର ନିଗମ ଗୁଡିକରେ ବିଫଳତା ଯୋଗୁଁ ଜୁଲାଇ ରୁ ଅକ୍ଟୋବର 2022 ମଧ୍ୟରେ ଭୂତଳ ଜଳ ରିଭର୍ଜ ପାଇଁ ବର୍ଷା ଜଳର ଶତ ପ୍ରତିଶତ ଜଳ ପ୍ରବାହକୁ ବ୍ୟବହାର କରିବାରେ ବିଫଳ ହୋଇଥିଲା । ତେଣୁ ଭୂତଳ ଜଳ ରିଭର୍ଜ ପାଇଁ ଶତ ପ୍ରତିଶତ ବର୍ଷା ଜଳ ପ୍ରବାହର ବ୍ୟବହାର ଲକ୍ଷ୍ୟ ପୂରଣ ହୋଇପାରି ନଥିଲା ।

3.1.5.3 ଭୂତଳ ଜଳ ରିଭର୍ଜ ପାଇଁ ଜଳାଶୟ ସହ ଏସଡବ୍ଲ୍ୟୁଡି ସଂଯୋଗ ନକରିବା

ଚୟନ କରାଯାଇଥିବା ପାଞ୍ଚଟି ମହାନଗର ନିଗମର ରେକର୍ଡରୁ ଜଣାପଡିଛି ଯେ (1) ଭୂତଳ ଜଳ ରିଚାର୍ଜ ଏବଂ (2) ଜଳ ପ୍ରବାହ ଜଳାଶୟର ରିଚାର୍ଜ ଉଦ୍ଦେଶ୍ୟରେ ସମସ୍ତ ଏସଡବ୍ଲ୍ୟୁଡିକୁ ଜଳାଶୟ/ ପୋଖରୀ/ ଟାଙ୍କି ସହିତ ସଂଯୋଗ କରାଯାଇନଥିଲା । ବିଶେଷ କରି କଟକରେ ଚିରସ୍ରୋତା ନଦୀ ପ୍ରବାହିତ ହେଉଥିବା ବେଳେ 17 ଟି ଜଳାଶୟ, ଆନ୍ତଃ ସଂଯୋଗ ନହୋଇ ଅବ୍ୟବହୃତ ହୋଇ ପଡି ରହିଥିଲା ଯାହା ଯୋଜନାରେ ଚୈତ୍ତ୍ୱ ଦର୍ଶାଉଛି ।

ବିଏମସି କହିଛନ୍ତି (ଅକ୍ଟୋବର 2022) ଯେ ଏସଡିପି ଶେଷ ହେବା ପରେ ଜଳାଶୟ ସହିତ ଏସଡବ୍ଲ୍ୟୁଡି ଗୁଡିକୁ ସଂଯୋଗ କରିବାର ସମ୍ଭାବନା ସର୍ବେ କରାଯିବ ଏବଂ ସମ୍ଭବ ହେଲେ ଅନ୍ତଃ ସଂଯୋଗକରଣ କାର୍ଯ୍ୟ ଆରମ୍ଭ କରାଯିବ। ଏସଏମସି କହିଛନ୍ତି (ମଇ 2022) ଯେ ବର୍ଷା ଜଳ ନିଷ୍କାସନର ପ୍ରାକୃତିକ ସଂଯୋଗ ଥିଲା ଏବଂ ଯେଉଁଠାରେ ସମ୍ଭବ ସେଠାରେ ଜଳାଶୟକୁ ବର୍ଷା ଜଳ ପ୍ରବେଶ ପାଇଁ ପ୍ରବେଶ ପଥ ଦିଆଯାଇଥିଲା । ଅନ୍ୟ ମହାନଗର ନିଗମ ମାନେ କୌଣସି ନିର୍ଦ୍ଦିଷ୍ଟ ଉତ୍ତର ଦେଇନଥିଲେ । ଏହାର ଉତ୍ତର ଗ୍ରହଣୀୟ ନୁହେଁ, କାରଣ ବର୍ଷା ଜଳ ସହିତ ଅବିଶୋଧିତ ପାଣି ମାଟିରେ ମିଶି ଯାଇଥିଲା ଏବଂ ଜଳାଶୟ ସହିତ ଏସଡବ୍ଲ୍ୟୁଡିଗୁଡିକୁ ସଂଯୋଗ କରିବାର ଉଦ୍ଦେଶ୍ୟ ପୂରଣ ହୋଇନଥିଲା ।

3.1.5.4 କଂକ୍ରିଟକରଣ ଯୋଗୁଁ ବର୍ଷା ଜଳ ନିଷ୍କାସନରେ ପ୍ରଭାବ

ଆଇଆରସି-ଏସପି-50-2013 ର ଅନୁକ୍ଳେଦ 4.1.1 ରେ ସୁପାରିସ୍ କରାଯାଇଛି ଯେ ସହରାଞ୍ଚଳରେ ହ୍ରାସ ପାଉଥିବା ଭୂତଳ ଜଳ ନିଷ୍କାସନକୁ ବର୍ତ୍ତମାନର ଭୂତଳ ଜଳସ୍ତର ବୃଦ୍ଧି ପାଇଁ ସମସ୍ତ ବର୍ଷା ଜଳ ଡ୍ରେନକୁ ଦକ୍ଷତାର ସହ ବ୍ୟବହାର କରାଯିବ । ବିଦ୍ୟମାନ ଡ୍ରେନେଜ୍ କ୍ରସ୍ ବିଭାଗଗୁଡିକୁ ଏପରି ଭାବରେ ଡିଜାଇନ୍ କରି ଏହା ହ୍ରାସ କରାଯାଇପାରିବ ଯେ, ରାସ୍ତାସ୍ତରରେ ଥିବା ଚୂଡ଼ାୟ ଡ୍ରେନ୍, ଦ୍ୱିତୀୟ ଡ୍ରେନ୍ ଏବଂ ପ୍ରାଥମିକ ଡ୍ରେନ୍ ମାଧ୍ୟମରେ ବର୍ଷା ଜଳ ଭୂତଳକୁ ଅନୁପ୍ରବେଶ କରିବା ଆରମ୍ଭ କରିବ । ଯଦି ରାସ୍ତାର ପାର୍ଶ୍ୱ ଡ୍ରେନ୍ ଆରମ୍ଭ ସ୍ଥାନର ଭୂତଳ ଜଳ ରିଚାର୍ଜ ଆରମ୍ଭ ହୁଏ ତେବେ ଏହା ପ୍ରଶଂସନୀୟ ହେବ ।

ଚୟନ କରାଯାଇଥିବା ପାଞ୍ଚଟି ମହାନଗର ନିଗମର ଆକଳନ ଏବଂ ଏସଡବ୍ଲ୍ୟୁଡି କାର୍ଯ୍ୟକାରୀ କରିବା ସମନ୍ଧ୍ୟା ରେକର୍ଡ ଯାଞ୍ଚରୁ ଜଣାପଡିଛି ଯେ ଉପରୋକ୍ତ ଆଇଆରସି ବ୍ୟବସ୍ଥାକୁ ଉଲ୍ଲଙ୍ଘନ କରି ଅବଶୋଷଣର ସୁବିଧାର ବ୍ୟବସ୍ଥା ବିନା ବର୍ଷା ଜଳ ନିଷ୍କାସନର ପ୍ରବାହ ପଥ/ ଶଯ୍ୟା କଂକ୍ରିଟ୍ କରାଯାଇଛି, ଯାହା ଭୂତଳ ଜଳ ରିଚାର୍ଜକୁ ପ୍ରଭାବିତ କରିଥିଲା । ଆହୁରି ମଧ୍ୟ, ଏସଡବ୍ଲ୍ୟୁଡିର କଂକ୍ରିଟ୍ କରଣ, ଅନୁକ୍ଳେଦ 3.2.2.1, 5.2.1 ଏବଂ 5.2.2.3 ରେ ଆଲୋଚନା କରାଯାଇଥିବା ଭଳି ଜଳ ଅନୁପ୍ରବେଶ ନ ହେବା କାରଣରୁ ସମସ୍ତ ପାଞ୍ଚଟି ମହାନଗର ନିଗମରେ ବାରମ୍ବାର ବନ୍ୟା ଆଶଙ୍କା ସୃଷ୍ଟି କରିଥିଲା ।

ବିଏମସି ବ୍ୟକ୍ତ କରିଛନ୍ତି (ଅକ୍ଟୋବର 2022) ଯେ, ଅବାଧ ଜଳ ପ୍ରବାହ ଏବଂ ସୟଂ ସଫେଇ ପାଇଁ ଡ୍ରେନ୍ ଶଯ୍ୟାରେ ସିମେଣ୍ଟ ଲାଇନିଂ ବ୍ୟବସ୍ଥା କରାଯାଇଛି । ଏହାର ଉତ୍ତର ସତ୍ତାପନକ ନୁହେଁ, କାରଣ କଂକ୍ରିଟ୍ ଡ୍ରେନ୍

²⁹ ଭୁବନେଶ୍ୱର 4,562, ବ୍ରହ୍ମପୁର 673, କଟକ 218, ରାଉରକେଲା 2,583 ଏବଂ ସମଲପୁର 1,307 ଆରଡବ୍ଲ୍ୟୁଏଚଏସ୍

ଗୁଡ଼ିକରେ କୌଣସି ଅନୁପ୍ରବେଶ ସୁବିଧା ଉପଲବ୍ଧ ହୋଇନଥିଲା, ଯାହା ଭୂତଳ ଜଳ ରିଚାର୍ଜ ପାଇଁ ଜଳର ପ୍ରାକୃତିକ ଅବଶୋଷଣରେ ବାଧା ସୃଷ୍ଟି କରୁଥିଲା । ଅନ୍ୟ ମହାନଗର ନିଗମ ଗୁଡ଼ିକ କୌଣସି ନିର୍ଦ୍ଦିଷ୍ଟ ଉତ୍ତର ଦେଇନଥିଲେ ।

3.1.6 ବର୍ଷା ଜଳ ନିଷ୍କାସନ ସଂରକ୍ଷଣକୁ ପ୍ରଭାବିତ କରୁଥିବା ଅନ୍ୟାନ୍ୟ କାରଣ

ଏନ୍ଡିଏମ୍ ମାର୍ଚ୍ଚ 2010 ର ଅନୁକ୍ଷେପ 4.1.1 ରେ କୁହାଯାଇଛି ଯେ ଦ୍ରୁତ ସହରୀକରଣ ଫଳରେ ଫୁଟପାଥ, ସଡ଼କ ଏବଂ ପକ୍କା ନିର୍ମିତ ଅଞ୍ଚଳ ଆକାରରେ ଜଳ ଅଭେଦ୍ୟ ପୃଷ୍ଠ ବୃଦ୍ଧି ଘଟିଛି, ଯାହା ଅବଶୋଷଣ ଏବଂ ପ୍ରାକୃତିକ ସଂରକ୍ଷଣକୁ ହ୍ରାସ କରିଥାଏ ।

ସମାକ୍ଷାରୁ ଜଣାପଡ଼ିଛି ଯେ, 2017-22 ଆର୍ଥିକ ବର୍ଷରେ ଚୟନ କରାଯାଇଥିବା ପାଞ୍ଚଟି ମହାନଗର ନିଗମର ଜନସଂଖ୍ୟା ବୃଦ୍ଧି³⁰ ହାର ବହୁତ ଅଧିକ ଥିଲା ଏବଂ ମହାନଗର ନିଗମଗୁଡ଼ିକର ସହରୀକରଣ କ୍ଷେତ୍ର 53.30 ରୁ 303 ବର୍ଗ କିଲୋମିଟର (ସେପ୍ଟେମ୍ବର 2022 ସୁଦ୍ଧା)³¹ ମଧ୍ୟରେ ବୃଦ୍ଧି ପାଇଥିଲା । ବିଭାଗର ବାର୍ଷିକ କାର୍ଯ୍ୟ ଯୋଜନା ଏବଂ ଓଆର୍ଏସ୍‌ସି ଦ୍ୱାରା ପ୍ରଦାନ କରାଯାଇଥିବା ସୂଚନା ଅନୁଯାୟୀ, ଏହି ମହାନଗର ନିଗମଗୁଡ଼ିକର ଦ୍ରୁତ ସହରୀକରଣ ଯୋଗୁଁ, ରାସ୍ତାର ନିର୍ମାଣ କ୍ଷେତ୍ର ବୃଦ୍ଧି ଏବଂ ଋଷ ଜମି, ତଳିଆ ଅଞ୍ଚଳ ହ୍ରାସ ପରିଣାମସ্বরୂପ ଏସ୍‌ଡବ୍ଲ୍ୟୁଡିମାନଙ୍କ ପାଇଁ ଅନୁପ୍ରବେଶ କ୍ଷେତ୍ରରେ ହ୍ରାସ ଘଟିଥିବା ଦେଖିବାକୁ ମିଳିଥିଲା । ତେବେ, ସମୟାନୁକ୍ରମେ ଜମିର ବ୍ୟବହାର ଢାଞ୍ଚାର ନିକର୍ଷଣରେ ପହଞ୍ଚିବା ପାଇଁ ବିଭାଗ/ ଓଆର୍ଏସ୍‌ସି/ ପରିସଂଖ୍ୟାନ ବିଭାଗ ପକ୍ଷରୁ କୌଣସି ସମ୍ପୂର୍ଣ୍ଣ ଓ ସଠିକ୍ ତଥ୍ୟ ରଖାଯାଇ ନାହିଁ । ଗୁଗୁଲ୍ ଆର୍ଥ ପ୍ରୋ ରୁ ସମାକ୍ଷା ଏହି ମହାନଗର ନିଗମ ଗୁଡ଼ିକରେ ଦ୍ରୁତ ସହରୀକରଣ ଯୋଗୁଁ ସୃଷ୍ଟି ହୋଇଥିବା ଟାଇମ୍‌ଲାଇନ୍ ଫଟୋ ବ୍ୟବହାର କରି ଜମି ବ୍ୟବହାର ଢାଞ୍ଚା ପରିବର୍ତ୍ତନର ବିବରଣୀ ହାସଲ କରିଛି । ସାଟେଲାଇଟ୍ ଫଟୋ 7 ରୁ 12ରେ ଏହି ପରିବର୍ତ୍ତନ ଦେଖିବାକୁ ମିଳୁଛି ।

ଜନସଂଖ୍ୟା ବୃଦ୍ଧି ଯୋଗୁଁ ପାଞ୍ଚଟି ଏମ୍‌ସିର ସହରୀକରଣ କ୍ଷେତ୍ର 53.30 ଏବଂ 303 ବର୍ଗ କିମି ମଧ୍ୟରେ ବୃଦ୍ଧି ହୋଇଥିଲା । ଏହା ଫଳରେ ଏହି ଏମ୍‌ସି ଗୁଡ଼ିକର ଦ୍ରୁତ ସହରୀକରଣ ବୃଦ୍ଧି ହୋଇଥିଲା ଏବଂ ଏହା ସହିତ ରାସ୍ତା ନିର୍ମାଣ କ୍ଷେତ୍ରର ବୃଦ୍ଧି ହୋଇଥିଲା ଯାହାଫଳରେ ଏସ୍‌ଡବ୍ଲ୍ୟୁଡି ଗୁଡ଼ିକରେ ଅନୁପ୍ରବେଶ କ୍ଷେତ୍ର ଗୁଡ଼ିକର ହ୍ରାସ ପାଇଥିଲା ।

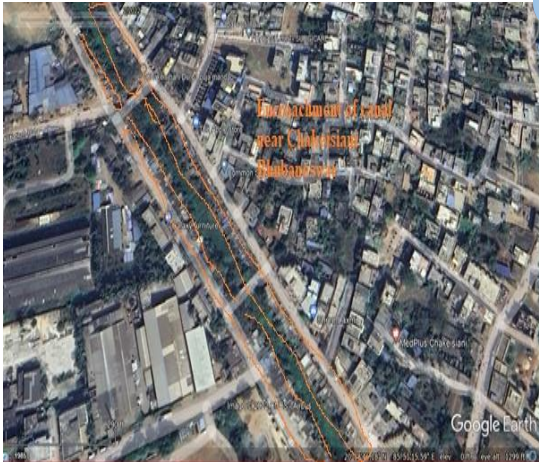
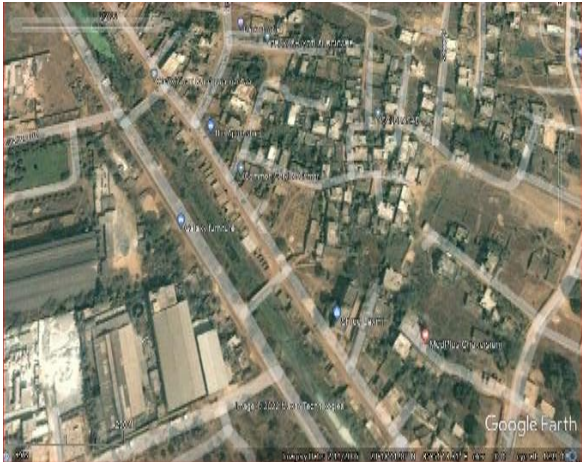

ସାଟେଲାଇଟ୍ ଚିତ୍ର 7: ଭୁବନେଶ୍ୱର ଚକେଇସିଆଣିସ୍ଥିତ ଦକ୍ଷିଣ ପଶ୍ଚିମ କେନାଲ (ଫେବୃଆରୀ 2006)

ସାଟେଲାଇଟ୍ ଚିତ୍ର 8: ଭୁବନେଶ୍ୱର ଚକେଇସିଆଣିସ୍ଥିତ ଦକ୍ଷିଣ ପଶ୍ଚିମ କେନାଲ (ଫେବୃଆରୀ 2022)

³⁰ ଗୃହ ଓ ନଗର ଉନ୍ନୟନ ବିଭାଗର ବାର୍ଷିକ କାର୍ଯ୍ୟ ଯୋଜନା 2017-18 ଅନୁଯାୟୀ
³¹ ମହାନଗର ନିଗମ ପ୍ରୋଫାଇଲ୍ ଅନୁଯାୟୀ, ଡ୍ରେବ୍ ସାଇଟ୍‌ରେ ଉପଲବ୍ଧ

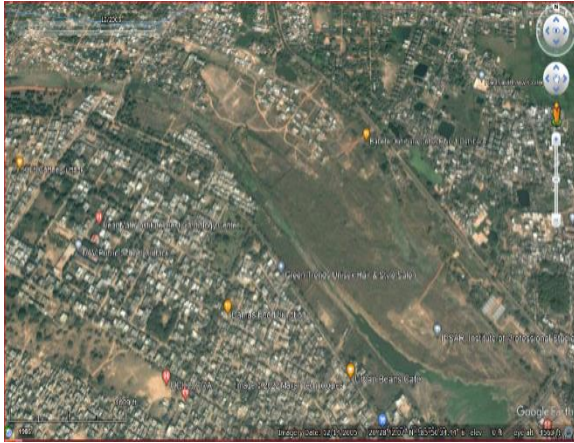

ସାଟେଲାଇଟ୍ ଚିତ୍ର 9: ପେଟାନାଲ, ସିଏମ୍‌ସି ର ସିଡିଏ ଅଞ୍ଚଳରେ ଜବରଦଖଲ (ଡିସେମ୍ବର 2005)



ସାଟେଲାଇଟ୍ ଚିତ୍ର 10: ପେଟାନାଲ, ସିଏମ୍‌ସି ର ସିଡିଏ ଅଞ୍ଚଳରେ ଜବରଦଖଲ (ଫେବୃଆରୀ 2022)

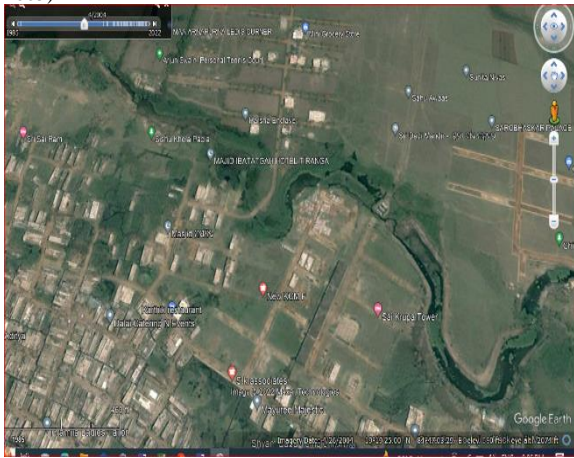

ସାଟେଲାଇଟ୍ ଚିତ୍ର 11: ବାହାନା ନାଲ, ହାରିସ ଏନକ୍ଲେଭ, ବିଇଏମ୍‌ସି ଅଞ୍ଚଳ ନିକଟରେ (ଅପ୍ରେଲ 2004)

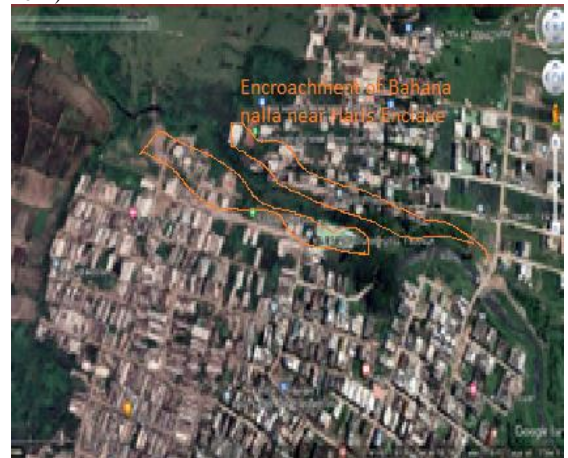

ସାଟେଲାଇଟ୍ ଚିତ୍ର 12: ବାହାନା ନାଲ, ହାରିସ ଏନକ୍ଲେଭ, ବିଇଏମ୍‌ସି ଅଞ୍ଚଳ ନିକଟରେ (ଜୁଲାଇ 2022)

ବିଏମ୍‌ସି ବ୍ୟକ୍ତ କରିଛନ୍ତି (ଅକ୍ଟୋବର 2022) ଦ୍ରୁତ ସହରୀକରଣ, ଚଟାଣ ଏବଂ ରାସ୍ତାରେ ସିମେଣ୍ଟର ବୃଦ୍ଧି; ବିଗୁମିନସ୍ ରାସ୍ତାର ବୃଦ୍ଧି; ଆର୍ଦ୍ରଭୂମି ଓ ତଳିଆ ଅଞ୍ଚଳ ହ୍ରାସ ପାଇବା କାରଣରୁ ଅବଗୋଷ୍ଠଣା ଓ ଭୂତଳ ଜଳ ରିଚାର୍ଜର ସମ୍ଭାବନା କମ୍ ଥିବାରୁ ପ୍ରତିକାର ମୂଳକ ପଦକ୍ଷେପ ପାଇଁ ପ୍ରଶାସନର ଦୃଷ୍ଟି ଆକର୍ଷଣ କରାଯିବ । ଅନ୍ୟ ମହାନଗର ନିଗମମାନେ କୌଣସି ନିର୍ଦ୍ଦିଷ୍ଟ ଉତ୍ତର ଦେଇନଥିଲେ ।

ଉତ୍ତର ସନ୍ତୋଷଜନକ ନୁହେଁ, କାରଣ ମହାନଗର ନିଗମ ଓ ଡିଏମ୍‌ସି ବିଫଳତା ଯୋଗୁଁ ତଳିଆ ଅଞ୍ଚଳ, ଜଳାଶୟ ଓ ଡ୍ରେନ୍ ହ୍ରାସ ପାଇଛି । ଆହୁରି ମଧ୍ୟ, ଆବାସିକ ଅଞ୍ଚଳ, ବାଣିଜ୍ୟିକ ଅଞ୍ଚଳ ଏବଂ ସଡ଼କ ବୃଦ୍ଧି ଯୋଗୁଁ ଅବଗୋଷ୍ଠଣା ଏବଂ ଭୂତଳ ଜଳ ରିଚାର୍ଜ ପ୍ରଭାବିତ ହୋଇଥିଲା ।

3.2 ବର୍ଷା ଜଳ ନିଷ୍କାସନ ଏବଂ ସ୍ଵେଚ୍ଛେତ ବ୍ୟବସ୍ଥା ନିର୍ମାଣ ପାଇଁ ଯୋଜନା

3.2.1 ବିସ୍ତୃତ ବିକାଶ ଯୋଜନାଗୁଡ଼ିକର ପ୍ରସ୍ତୁତି

ଓଡ଼ିଶା ସହରୀ ଯୋଜନା ଏବଂ ଉନ୍ନତିକରଣ ଟ୍ରଷ୍ଟ ଅଧିନିୟମ, 1956 ର ଧାରା 29 (1) ରେ ବ୍ୟବସ୍ଥା ରହିଛି ଯେ ଯୋଜନା କର୍ତ୍ତୃପକ୍ଷ³², ଦୁଇ ବର୍ଷ ମଧ୍ୟରେ ନିଜ ଅଞ୍ଚଳର ସର୍ବେକ୍ଷଣ ସମ୍ପୂର୍ଣ୍ଣ କରିବେ ଏବଂ ସ୍ଵୀକୃତି ଗଠନ ପାଇଁ

³² ମହାନଗର ନିଗମ: ଭୁବନେଶ୍ଵର, କଟକ, ବ୍ରହ୍ମପୁର, ସମଲପୁର ଓ ରାଉରକେଲା

ବିଜ୍ଞପ୍ତି³³ ପ୍ରକାଶ ପାଇବାର ତାରି ବର୍ଷ ମଧ୍ୟରେ ରାଜ୍ୟର ସହରୀ ଯୋଜନା ନିର୍ଦ୍ଦେଶକଙ୍କ ଜରିଆରେ ରାଜ୍ୟ ସରକାରଙ୍କୁ ବ୍ୟାପକ ଉନ୍ନୟନ ଯୋଜନା (ସିଡିପି) / ମାଷ୍ଟର ପ୍ଲାନ³⁴ (ଏମପି) ପ୍ରଦାନ କରିବେ ।

ଚୟନ ମହାନଗର ନିଗମଗୁଡ଼ିକ ରେକର୍ଡ ଯାଞ୍ଚରୁ ଜଣାପଡ଼ିଛି ଯେ ବ୍ରହ୍ମପୁର, (ଅଗଷ୍ଟ 2015) , ଭୁବନେଶ୍ୱର (ଜାନୁଆରୀ 2010) ଏବଂ କଟକ (ଜୁଲାଇ 2012) ପାଇଁ ସିଡିପି 2.7 ରୁ 13.11 ବର୍ଷ ବିଳମ୍ବରେ ପ୍ରସ୍ତୁତ ହୋଇଥିବା ବେଳେ ସମଲପୁର ଏବଂ ରାଉରକେଲା ପାଇଁ ସିଡିପି (ମଇ 2023 ସୁଦ୍ଧା)³⁵ ପ୍ରସ୍ତୁତ ହୋଇନାହିଁ ।

ରାଉରକେଲା ଓ ସମଲପୁରର ସିଡିପି ପ୍ରକ୍ରିୟା ଚାଲିଥିବା ବେଳେ ଖୁବ୍ ଶୀଘ୍ର ରୂପାନ୍ତ କରାଯିବ ବୋଲି ସରକାର ବ୍ୟକ୍ତ କରିଛନ୍ତି (ମଇ 2023) ।

ଏହି ସିଡିପି ପ୍ରସ୍ତୁତିରେ ବିଳମ୍ବର ପ୍ରଭାବ ନିମ୍ନରେ ବିଶ୍ଳେଷଣ ଏବଂ ଆଲୋଚନା କରାଯାଇଛି ।

3.2.1.1 ବ୍ୟାପକ ବିକାଶ ଯୋଜନାକୁ ରୂପାନ୍ତ ରୂପ ଦେବାରେ ବିଳମ୍ବ ଯୋଗୁଁ ନିଷ୍ପଳ ବ୍ୟୟ

ରାଉରକେଲା ଓ ସମଲପୁର ସିଡିପି ପ୍ରସ୍ତୁତି ପାଇଁ ଓଡ଼ିଶା ସରକାର (ଫେବୃଆରୀ 2008ରୁ ଜୁଲାଇ 2009) 1.72 କୋଟି³⁶ ଟଙ୍କା ପ୍ରଦାନ କରିଥିଲେ । ଡିସେମ୍ବର 2009 ଏବଂ ଅଗଷ୍ଟ 2010 ସୁଦ୍ଧା ଏହି ଡ୍ରାଫ୍ଟ ସିଡିପି ଦାଖଲ ପାଇଁ ଯଥାକ୍ରମେ ରୁକ୍ଷିନାମା (ଅଗଷ୍ଟ 2008 ଏବଂ ଜାନୁଆରୀ 2009) କାର୍ଯ୍ୟକାରୀ କରାଯାଇଥିଲା । ଏଥିପାଇଁ ସମ୍ପୂର୍ଣ୍ଣ ଏଜେଣ୍ଡିଗୁଡ଼ିକୁ 1.34 କୋଟି³⁷ ଟଙ୍କା ପ୍ରଦାନ କରାଯାଇଥିଲା । ସେମାନେ ଦେହରୁ ପାଞ୍ଚ ବର୍ଷ ଛଅମାସ ଅଧିକ ସମୟ ବିଳମ୍ବରେ [ମାର୍ଚ୍ଚ 2012(ସମଲପୁର) ଏବଂ ମେ 2015(ରାଉରକେଲା)] ଡ୍ରାଫ୍ଟ ସିଡିପି ଦାଖଲ କରିଥିଲେ । ରାଉରକେଲାର ସଂଶୋଧିତ ସିଡିପି (ନଭେମ୍ବର 2019 ସୁଦ୍ଧା) 4 ବର୍ଷ ବିଳମ୍ବରେ ଅନୁମୋଦନ ପାଇଁ ଓଡ଼ିଶା ସରକାରଙ୍କ ନିକଟରେ ଦାଖଲ କରିଥିଲା । ସିଡିପି (ନଭେମ୍ବର 2022 ସୁଦ୍ଧା) ଅନୁମୋଦିତ ହୋଇନଥିଲା । ରାସ୍ତା/ଡ୍ରେନ୍ ର ଆଲାଉନମେଣ୍ଟ ଏବଂ ଜମି ବ୍ୟବହାର ସମ୍ପର୍କରେ ଜନସାଧାରଣଙ୍କଠାରୁ (ଡିସେମ୍ବର 2022 ସୁଦ୍ଧା) ପ୍ରାୟ 1,078ଟି ଆପତ୍ତି ମଧ୍ୟରୁ 200ଟି ଉପରେ ଏସଡିଏ ଆଲୋଚନା କରିଥିଲେ । ଦାଖଲ ତାରିଖ ଠାରୁ ସାତରୁ ଦଶବର୍ଷ ବିତିଯାଇଥିଲେ ମଧ୍ୟ ଉଭୟ ସହରର ଡ୍ରାଫ୍ଟ ସିଡିପି ରୂପାନ୍ତ ହୋଇନଥିଲା । ଏହା ବିଳମ୍ବ ଯୋଗୁଁ ରାଉରକେଲା ଓ ସମଲପୁର ଉନ୍ନୟନ ମୂଳକ କାର୍ଯ୍ୟ (ସେରେଜ ଓ ଡ୍ରେନେଜ ନେଟୱାର୍କ ଭଳି) ଆରମ୍ଭ ହୋଇପାରିଲା ନାହିଁ ଏବଂ 1.34 କୋଟି ଟଙ୍କା ବ୍ୟୟ ଫଳପ୍ରସ୍ତ ହୋଇପାରିଲା ନାହିଁ ।

ବ୍ୟାପକ ବିକାଶ ଯୋଜନାର ରୂପାନ୍ତକରଣରେ ଯଥାକ୍ରମେ ସମଲପୁର ଏମପି ପାଇଁ ସାତ ବର୍ଷରୁ ଅଧିକ ଏବଂ ରାଉରକେଲା ଏମପି ପାଇଁ 10 ବର୍ଷରୁ ଅଧିକ ଯୋଗୁଁ ଡ୍ରେନ୍ ଏବଂ ସେରେଜର ଉନ୍ନୟନମୂଳକ କାର୍ଯ୍ୟ କିଛି ଆରମ୍ଭ ହୋଇନଥିଲା ଏବଂ କିଛି ମାତ୍ରାରେ ସମାପ୍ତ ହୋଇଥିଲା ।

ସରକାର ବ୍ୟକ୍ତ କଲେ (ମଇ 2023) ଯେ, ଯଦିଓ ଆରଡିଏ ନଭେମ୍ବର 2019 ରେ ଓଡ଼ିଶା ସରକାରଙ୍କ ସଂଶୋଧିତ ସିଡିପି ଦାଖଲ କରିଥିଲା, କିନ୍ତୁ ଯୋଜନା ସଦସ୍ୟ (ପିଏମ୍) ଏବଂ ଆରଡିଏର ଉପାଧ୍ୟକ୍ଷଙ୍କ ଦ୍ୱାରା ଏହା ସ୍ୱୀକୃତି ପ୍ରାପ୍ତ ହୋଇନଥିଲା । ଇତି ମଧ୍ୟରେ ଯୋଜନା ସଦସ୍ୟ (ପିଏମ୍) ଏହାକୁ ସ୍ୱୀକୃତି ଦେଇଛନ୍ତି ଏବଂ ଆଇନଗତ ପ୍ରକ୍ରିୟା ପାଳନ କରି ଏହାକୁ ଖୁବ୍ ଶୀଘ୍ର ଅନୁମୋଦନ କରାଯିବ । ଏ ସଂକ୍ରାନ୍ତରେ ସରକାର ଆହୁରି କହିଛନ୍ତି ଯେ, ଅନୁମୋଦନ ପାଇଁ ଏସଡିଏ ପକ୍ଷରୁ ଓଡ଼ିଶା ସରକାରଙ୍କ ନିକଟରେ, ସମଲପୁର ସହର ପାଇଁ ରୂପାନ୍ତ ସିଡିପି ଦାଖଲ କରାଯାଇ ନାହିଁ । ତେବେ ବାସ୍ତବକଥା ହେଉଛି, ସିଡିପି ରୂପାନ୍ତ କରିବାରେ ବିଳମ୍ବ ହେତୁ ଏହି ଦୁଇ ମହାନଗର ନିଗମରେ ଡ୍ରେନେଜ୍ ଓ ସେରେଜ୍ କାମ ଭଳି ଉନ୍ନୟନମୂଳକ କାର୍ଯ୍ୟ ସମ୍ପୂର୍ଣ୍ଣ ହୋଇପାରି ନଥିଲା ଏବଂ

³³ ଯୁଏଲ୍‌ସି ଗଠନ ପାଇଁ ବିଜ୍ଞପ୍ତିର ତାରିଖ : i) ବିଏମ୍‌ସି: ଜୁଲାଇ 1994; ii) ସିଏମ୍‌ସି: ଅଗଷ୍ଟ 1994; iii) ବିଇଏମ୍‌ସି: ଡିସେମ୍ବର 2008; iv) ଏସ୍‌ଏମ୍‌ସି: ନଭେମ୍ବର 2013 ଏବଂ v) ଆର୍‌ଏମ୍‌ସି: ନଭେମ୍ବର 2014
³⁴ ଏକ ମାଷ୍ଟର ପ୍ଲାନରେ ସାଇଟ୍‌ର ଜନସଂଖ୍ୟା, ଅର୍ଥନୀତି, ଗୃହ ନିର୍ମାଣ, ପରିବହନ, ଗୋଷ୍ଠୀ ସୁବିଧା ଏବଂ ଜମି ବ୍ୟବହାର ପାଇଁ ବିଶ୍ଳେଷଣ, ସୁପାରିଶ ଏବଂ ପ୍ରସ୍ତାବ ଅନ୍ତର୍ଭୁକ୍ତ । ଏହା ଜନସାଧାରଣଙ୍କ ସୂଚନା, ସର୍ବେକ୍ଷଣ, ଯୋଜନା ପଦକ୍ଷେପ, ବିଦ୍ୟମାନ ବିକାଶ, ଭୌତିକ ବୈଶିଷ୍ଟ୍ୟ ଏବଂ ସାମାଜିକ ଏବଂ ଅର୍ଥନୈତିକ ସ୍ଥିତି ଉପରେ ଆଧାରିତ
³⁵ ମହାନଗର ନିଗମ ମାନକରେ ସିଡିପି ପ୍ରସ୍ତୁତ କରିବାର ନିର୍ଦ୍ଧାରିତ ତାରିଖ: ଭୁବନେଶ୍ୱର (ଜୁଲାଇ 1998), କଟକ (ଅଗଷ୍ଟ 1998), ବ୍ରହ୍ମପୁର (ଡିସେମ୍ବର 2012), ସମଲପୁର (ନଭେମ୍ବର 2017) ଏବଂ ରାଉରକେଲା (ନଭେମ୍ବର 2018)
³⁶ ସମଲପୁର ପାଇଁ 90.78 ଲକ୍ଷ ଟଙ୍କା ଓ ରାଉରକେଲା ପାଇଁ 81 ଲକ୍ଷ ଟଙ୍କା
³⁷ ସମଲପୁର ପାଇଁ 73.98 ଲକ୍ଷ ଟଙ୍କା (ଅକ୍ଟୋବର 2022 ସୁଦ୍ଧା) ଏବଂ ରାଉରକେଲା ପାଇଁ 59.80 ଲକ୍ଷ ଟଙ୍କା (ଜୁଲାଇ 2021 ସୁଦ୍ଧା)

ଏହି ସହରଗୁଡ଼ିକର ସହରୀକରଣ ଯୋଗୁଁ ଜମି ବ୍ୟବହାର ତାହାରେ ମଧ୍ୟ ପରିବର୍ତ୍ତନ ଆସିଲା । ତେଣୁ ହୋଇଥିବା ଖର୍ଚ୍ଚ ଫଳପ୍ରଦ ହେବାର ସମ୍ଭାବନା ନାହିଁ ।

3.2.1.2 ବ୍ୟାପକ ବିକାଶ ଯୋଜନାର ସଂଶୋଧନ/ ସମୀକ୍ଷାରେ ବିଳମ୍ବ

ଓଡ଼ିଶା ଟାଉନ୍ ପ୍ଲାନିଂ ଆଣ୍ଡ ଇଞ୍ଜିନିୟରିଂ ଟ୍ରଷ୍ଟ ନିୟମ 1975 ର ଧାରା 38 ଅନୁଯାୟୀ, ସିଡିପିର ଅନୁମୋଦନ ପରେ ପ୍ରତି ପାଞ୍ଚ ବର୍ଷରେ, ଅତି କମରେ ଥରେ ସମ୍ପୂର୍ଣ୍ଣ ଯୋଜନା କର୍ତ୍ତୃପକ୍ଷ ଏକ ନୂତନ ସର୍ଭେ କରି ସିଡିପିରେ ପରିବର୍ତ୍ତନ/ ସଂଯୋଜନାକୁ ଅନ୍ତର୍ଭୁକ୍ତ କରି ଏକ ନୂତନ ଯୋଜନା, ନିର୍ଦ୍ଦେଶକ/ ଓଡ଼ିଶା ସରକାରଙ୍କ ନିକଟରେ ଦାଖଲ କରିବାର ଥିଲା । ଭାରତ ସରକାରଙ୍କ ସହରାଞ୍ଚଳ ଓ ଆଞ୍ଚଳିକ ଉନ୍ନୟନ ଯୋଜନା ପ୍ରଣୟନ ଓ କାର୍ଯ୍ୟାନୁଷ୍ଠାନ ନିର୍ଦ୍ଦେଶାବଳୀ, 2015 ର ଅନୁକ୍ଷେପ 1.5.3 ରେ ଏହା ମଧ୍ୟ ଉଲ୍ଲେଖ କରାଯାଇଛି ଯେ ସିଡିପିର ସମୟକ୍ରମେ ସମୀକ୍ଷା କରାଯିବା ଉଚିତ ଏବଂ ଯୋଜନା ଅବଧି ଶେଷ ହେବା ପରେ ଯୋଜନା ସଂଶୋଧନ/ ମୂଲ୍ୟାଙ୍କନ ପ୍ରତି ପାଞ୍ଚ ବର୍ଷରେ ବାଧ୍ୟତାମୂଳକ ଭାବେ ଏକ ସ୍ଥାୟୀ ପ୍ରକ୍ରିୟା ଭାବରେ ଗ୍ରହଣ କରାଯିବା ଉଚିତ ।

ସମୀକ୍ଷାରୁ ଜଣାପଡ଼ିଛି ଯେ, ଯଦିଓ ତିନୋଟି ଉନ୍ନୟନ କର୍ତ୍ତୃପକ୍ଷ(ଡିଏ)³⁸ ଜାନୁଆରୀ 2010 ରୁ ଅଗଷ୍ଟ 2015 ମଧ୍ୟରେ ସେମାନଙ୍କର ସିଡିପିକୁ ସୂଚିତ କରିଥିଲେ, ତଥାପି ସେମାନେ ସିଡିପିର ଅଗ୍ରଗତି ଏବଂ ସଫଳତାର ମୂଲ୍ୟାଙ୍କନ/ ସମୀକ୍ଷା କରିନାହାଁନ୍ତି କିମ୍ବା ପାଞ୍ଚ ବର୍ଷ ପୂରଣ ହେବା ପରେ ମଧ୍ୟ (ସେପ୍ଟେମ୍ବର 2022 ସୁଦ୍ଧା) ସିଡିପି ସଂଶୋଧନ କରିନାହାଁନ୍ତି ।

ସରକାର ବ୍ୟକ୍ତ କଲେ (ମଇ 2023) ଯେ, ଯଦିଓ ପ୍ରତି ପାଞ୍ଚ ବର୍ଷରେ ମାଷ୍ଟର ପ୍ଲାନ ସଂଶୋଧନ ପାଇଁ ବ୍ୟବସ୍ଥା ଥିଲା, ବଜେଟ୍ ବ୍ୟବସ୍ଥା ନଥିବାରୁ ଏହି ପ୍ରକ୍ରିୟା ଆରମ୍ଭ ହୋଇପାରି ନଥିଲା । ସିଡିପି ସଂଶୋଧନ ପାଇଁ ବଜେଟ୍ ବ୍ୟବସ୍ଥା ସରକାରଙ୍କ ଉପରେ ନ୍ୟସ୍ତ ଥିବାରୁ ଉଭୟ ଗ୍ରହଣୀୟ ନୁହେଁ । ବାସ୍ତବକଥା ହେଉଛି ବର୍ତ୍ତମାନର ଆବଶ୍ୟକତା ଆଧାରରେ ସିଡିପି ସଂଶୋଧନରେ ବିଳମ୍ବ ହେବା ଫଳରେ ବର୍ଷା ଜଳ ଏବଂ ସେଚେଜ ପରିଚାଳନା ପାଇଁ ଯୋଜନା ଅଭାବରୁ ସହରଗୁଡ଼ିକରେ ଜଳବନ୍ୟା/ ବନ୍ୟା ପରିସ୍ଥିତି ସୃଷ୍ଟି ହେଲା, ଯାହା ପରବର୍ତ୍ତୀ ଅଧ୍ୟାୟଗୁଡ଼ିକରେ ଆଲୋଚନା କରାଯାଇଛି ।

3.2.1.3 ବ୍ୟାପକ ବିକାଶ ଯୋଜନାରେ ତ୍ରୁଟି

ସମୀକ୍ଷାରୁ ଜଣାପଡ଼ିଛି ଯେ 2010 ରୁ 2015 ମଧ୍ୟରେ ଅନୁମୋଦନ ହୋଇଥିବା ଏବଂ 2030-31 ପର୍ଯ୍ୟନ୍ତ ବୈଧତା ଥିବା ତିନୋଟି ସିଡିପି³⁹ କେବଳ ପ୍ରାକୃତିକ ତ୍ରେନର ବ୍ୟବସ୍ଥା କରିଥିଲେ ଏବଂ ସମ୍ପୂର୍ଣ୍ଣ ନିଗମ ଅଞ୍ଚଳ ମଧ୍ୟରେ ଥିବା ଜଳାଶୟ କିମ୍ବା ଦ୍ୱିତୀୟ ଓ ତୃତୀୟ ସ୍ତରୀୟ ତ୍ରେନ୍ ଗୁଡ଼ିକର ବିବରଣୀ ପ୍ରଦାନ କରିନଥିଲେ । ଏଭଳି ସବିଶେଷ ତଥ୍ୟର ଅଭାବରୁ ଏହି ଜଳାଶୟ ଓ ତ୍ରେନ୍ ଗୁଡ଼ିକରେ ଜବରଦଖଲ/ ପ୍ରବାହ ବାଧାପ୍ରାପ୍ତ ହେବାର ବିଶ୍ଳେଷଣ ହୋଇପାରିଲା ନାହିଁ । ଏହି ସିଡିପିରେ ଦେଖାଦେଇଥିବା ତ୍ରୁଟିଗୁଡ଼ିକ ନିମ୍ନରେ ଆଲୋଚନା କରାଯାଇଛି :

- ଯଦିଓ ଏହି ସିଡିପି ବିଭିନ୍ନ ପ୍ରକାରର ଏସଡିଏମ୍ମୁଡି ପାଇଁ ବର୍ଷା ଜଳର ଗୁରୁତ୍ୱକୁ ସାକାର କରିଥିଲେ, ତଥାପି ସେମାନେ ତ୍ରେନ୍‌ଗୁଡ଼ିକୁ ଆବଶ୍ୟକତା ଅନୁଯାୟୀ ବର୍ଗୀକରଣ କରିନଥିଲେ ଏବଂ ତେଣୁ ତ୍ରେନ ପାର୍ଶ୍ୱରେ ନୋ ଡେଭଲପମେଣ୍ଟ ଏରିଆ ବିଜ୍ଞପ୍ତି ପ୍ରକାଶ କରିନଥିଲେ । ଫଳରେ ଜଳାଶୟ / ଜଳପଥ ଅଖପାଖରେ ଆବଶ୍ୟକ ବର୍ଷା ଜଳର ଜୋନ୍ ଚିହ୍ନିତ ହୋଇ ନଥିଲା କି ରକ୍ଷଣାବେକ୍ଷଣ ହୋଇ ପାରିନଥିଲା ।
- ଏହି ସିଡିପିରେ ପ୍ରାଥମିକ ତ୍ରେନ ମ୍ୟାପ ହୋଇଥିଲା ବେଳେ ବିଏମସି ଓ ବିଇଏମସିର ସିଡିପି ମାନଚିତ୍ରରେ ଦ୍ୱିତୀୟ ଓ ତୃତୀୟ ସ୍ତରୀୟ ତ୍ରେନକୁ ଦର୍ଶାଯାଇ ନ ଥିଲା ।
- ବ୍ରହ୍ମପୁରର ସିଡିପି ପ୍ରାକୃତିକ ତ୍ରେନ ଗୁଡ଼ିକର ରକ୍ଷଣା ବେକ୍ଷଣ ଉଦ୍ଦେଶ୍ୟରେ ଏହାର ଲମ୍ପ ଓ ପ୍ରସ୍ତର ବିବରଣୀ ପ୍ରଦାନ କରିନଥିଲା ।
- ସିଡିପିରେ ପ୍ରାଥମିକ ତ୍ରେନ ମ୍ୟାପ ହୋଇଥିଲା ବେଳେ ଏହି ତ୍ରେନ ଗୁଡ଼ିକର ପ୍ରଶାସନିକତା ପାଇଁ

³⁸ ଭୁବନେଶ୍ୱର(ଜାନୁଆରୀ 2010), ବ୍ରହ୍ମପୁର(ଅଗଷ୍ଟ 2015) ଏବଂ କଟକ(ଜୁଲାଇ 2012)
³⁹ ଭୁବନେଶ୍ୱର, ବ୍ରହ୍ମପୁର ଏବଂ କଟକ

ଭୁବନେଶ୍ୱର, କଟକ ଏବଂ ବ୍ରହ୍ମପୁରରେ ପର୍ଯ୍ୟାୟ କ୍ରମେ ବ୍ୟାପକ ବିକାଶ ଯୋଜନାର ପୁନଃସମୀକ୍ଷା ନହେବା କାରଣରୁ ତ୍ରେନ୍ ଏବଂ ସେଚେଜର ଉନ୍ନୟନମୂଳକ କାର୍ଯ୍ୟ କିଛି ମାତ୍ରାରେ ସମାପ୍ତ ହୋଇଥିଲା ଏବଂ କିଛି ଆରମ୍ଭ ହୋଇନଥିଲା ।

ଅଧିଗ୍ରହଣ ହେବାକୁ ଥିବା ଜମିର ମାଲିକାନା ଓ ପରିମାଣ ଉଲ୍ଲେଖ କରାଯାଇ ନ ଥିଲା ।

- ଏହି ତିନିଟି ସିଡିପି ତଳିଆ ଆଦୁଭୂମିର ପୁନରୁଦ୍ଧାର କୌଣସି ବିବରଣୀ ପ୍ରଦାନ କରିନଥିଲେ ।

ସିଡିପିରେ ଉପରୋକ୍ତ ତୃଟି ଯୋଗୁଁ ଉପଯୁକ୍ତ ଡ୍ରେନେଜ ବ୍ୟବସ୍ଥା କାର୍ଯ୍ୟକାରୀ ହୋଇପାରିନଥିବା ବେଳେ ସିଡିପି ପ୍ରସ୍ତୁତି ପଛର ଉଦ୍ଦେଶ୍ୟ ପୂରଣ ହୋଇପାରିନଥିଲା ।

ସମସ୍ତ ଅତିର୍ ମତ୍ରବ୍ୟ କୁ ଉଲ୍ଲେଖ କରି ସରକାର କହିଛନ୍ତି (ମଇ 2023) ଯେ ଡ୍ରେନ ପ୍ରଶସ୍ତାକରଣ ପାଇଁ ଅଧିଗ୍ରହଣ ହେବାକୁ ଥିବା ଜମିର ମାଲିକାନା ଏବଂ କ୍ଷେତ୍ରଫଳ ସିଡିପିରେ ଉଲ୍ଲେଖ କରିବା ବ୍ୟବହାରିକ ନୁହେଁ । ଜମି ଅଧିଗ୍ରହଣ ସମୟରେ ଏହାକୁ ଚିହ୍ନଟ କରାଯିବା ଦରକାର କାରଣ ଏହାକୁ ସମୟ ସମୟରେ ପରିବର୍ତ୍ତନ କରାଯିବ । ତେବେ ପ୍ରକୃତ କଥା ହେଲା ଡ୍ରେନ ପ୍ରଶସ୍ତାକରଣ ପାଇଁ ଜମି ଅଧିଗ୍ରହଣରେ ବିଳମ୍ବ ଯୋଗୁଁ ଡ୍ରେନ ଜବରଦଖଲ ହୋଇଛି ।

3.2.1.4 ଆଞ୍ଚଳିକ ଉନ୍ନୟନ ଯୋଜନା ପ୍ରସ୍ତୁତ ନ କରିବା

ଓଡିଶା ଉନ୍ନୟନ କର୍ତ୍ତୃପକ୍ଷ (ଓଡିଏ) ଆଇନ, 1982 ର ଧାରା 10 ଅନୁଯାୟୀ ସିଡିପି ପ୍ରସ୍ତୁତି ସମୟରେ ଯୋଜନା ଆଞ୍ଚଳଗୁଡିକୁ ବିଭିନ୍ନ ଜୋନରେ ବିଭକ୍ତ କରିବା ସହିତ ଆଞ୍ଚଳିକ ଉନ୍ନୟନ ଯୋଜନା (ଜେଡ୍‌ଡିପି) ପ୍ରସ୍ତୁତ କରିବା ଜେଡ୍‌ଡିପିରେ ଯେ କୌଣସି ସ୍ଥାନ କିମ୍ବା ସେହି ସ୍ଥାନରେ ଥିବା କୋଠାଗୁଡିକ ସଂପର୍କରେ ପ୍ରଦାନ କରାଯାଇଥିବା ସୁବିଧା (ଡ୍ରେନେଜ ଏବଂ ସେରେଜ୍ ସମେତ) ସମନ୍ଧ୍ୟ ବ୍ୟବସ୍ଥା ରହିପାରେ । ଏହି କୋଠାଗୁଡିକ ନିର୍ମାଣ ପୂର୍ବରୁ ହେଉ କିମ୍ବା ପରେ ଯେଉଁ ବ୍ୟକ୍ତି ବା କର୍ତ୍ତୃପକ୍ଷଙ୍କ ଦ୍ୱାରା ହେଉ କିମ୍ବା କାହା ଖର୍ଚ୍ଚରେ ଏଭଳି ସୁବିଧା ଯୋଗାଇ ଦିଆଯିବ । ଉପରୋକ୍ତ ଆଇନର ଧାରା 11 (2) ରେ ମଧ୍ୟ କୁହାଯାଇଛି ଯେ ଯୋଜନା କର୍ତ୍ତୃପକ୍ଷ, ଜେଡ୍‌ଡିପି ପ୍ରସ୍ତୁତ ପରେ ସରକାରଙ୍କ ଅନୁମୋଦନ ପାଇଁ ଦାଖଲ କରିବେ ।

ଅତିର୍ରୁ ଜଣାପଡିଛି ଯେ ପାଞ୍ଚଜଣ ଯୋଜନା କର୍ତ୍ତୃପକ୍ଷ ମଧ୍ୟରୁ କେହି ଜେଡ୍‌ଡିପି ପ୍ରସ୍ତୁତ କରିନଥିଲେ କିମ୍ବା ସେମାନଙ୍କ ପ୍ରସ୍ତୁତି ପାଇଁ କୌଣସି ସମୟସୀମା (ନଭେମ୍ବର 2022 ସୁଦ୍ଧା) ସ୍ଥିର କରିନଥିଲେ, ଯେଉଁ କାରଣରୁ ବର୍ଷା ଜଳ ନିଷ୍ପାସନ ଏବଂ ସେରେଜ୍ ପ୍ରକଳ୍ପ ପାଇଁ ଉପଯୁକ୍ତ ଆଞ୍ଚଳିକ ଉନ୍ନୟନ କାର୍ଯ୍ୟ ମହାନଗର ନିଗମମାନଙ୍କ ଦ୍ୱାରା ଆରମ୍ଭ କରାଯାଇପାରିଲା ନାହିଁ । ଫଳସ୍ୱରୂପ ସହରଗୁଡିକ ବାରମ୍ବାର ବନ୍ୟା ଏବଂ ଜଳବନ୍ୟା ପରିସ୍ଥିତିର ସମ୍ମୁଖୀନ ହେଉଥିଲେ, ଯହା ଅନୁକ୍ଷେପ 3.2.2 ରେ ଆଲୋଚନା କରାଯାଇଛି ।

ଜେଡ୍‌ଡିପି ପ୍ରସ୍ତୁତ ନେଇ ଆଲୋଚନା କରାଯାଇ କାର୍ଯ୍ୟାନୁଷ୍ଠାନ ଗ୍ରହଣ କରାଯିବ ବୋଲି ବିଜଡିଏ (ନଭେମ୍ବର 2022) କହିଛି । ରାଉରକେଲାର ସିଡିପିଙ୍କ ଅନୁମୋଦନ ମିଳିବା ପରେ ଜେଡ୍‌ଡିପି ଗ୍ରହଣ କରାଯିବ ବୋଲି ଆରଡିଏ (ନଭେମ୍ବର 2022) କହିଛି । ଅନ୍ୟ କର୍ତ୍ତୃପକ୍ଷମାନଙ୍କ ଉତ୍ତରକୁ ଅପେକ୍ଷା କରାଯାଇଥିଲା (ମାର୍ଚ୍ଚ 2023 ସୁଦ୍ଧା) । ବିଜଏମସି କହିଛି (ମଇ 2023) ଯେ ବିଜଏମସି ପାଇଁ ଜେଡ୍‌ଡିପି ତିଆରି ରୁଲିଛି ଏବଂ ଏହାର କାର୍ଯ୍ୟକାରୀତା ପାଇଁ ଅନୁମୋଦନ ପାଇଁ ଯୋଜନା ଅଧିକାରୀଙ୍କ ଦ୍ୱାରା ଆବଶ୍ୟକ ପଦକ୍ଷେପ ନିଆଯିବ । ଆରଏମସି (ଏପ୍ରିଲ 2023) ଅତିର୍ ମତ୍ରବ୍ୟ ଉଲ୍ଲେଖ କରିଛି ଓ ଅନ୍ୟ ମହାନଗର ନିଗମଙ୍କ ଉତ୍ତରକୁ ଅପେକ୍ଷା କରାଯାଇଥିଲା । (ମାର୍ଚ୍ଚ 2023 ସୁଦ୍ଧା) । ଏହି ଉତ୍ତର ଗ୍ରହଣୀୟ ନୁହେଁ, କାରଣ ମହାନଗର ନିଗମ ମାନେ ସିଡିପି ସହିତ ଏକା ସଙ୍ଗେ ଜେଡ୍‌ଡିପି ଜୋନ୍ ଅନୁଯାୟୀ ଉନ୍ନୟନ କାର୍ଯ୍ୟ କରିପାରିବେ ।

3.2.2 ବର୍ଷା ଜଳ ନିଷ୍କାସନ ପରିଚ୍ଛଳନା ପାଇଁ ମାଷ୍ଟର ପ୍ଲାନ

3.2.2.1 ବର୍ଷା ଜଳ ନିଷ୍କାସନ ପରିଚ୍ଛଳନା ପାଇଁ ବିସ୍ତୃତ ପ୍ରକଳ୍ପ ରିପୋର୍ଟ ଓ ମାଷ୍ଟର ପ୍ଲାନ ପ୍ରସ୍ତୁତ ନହେବା

ବିସ୍ତୃତ ପ୍ରକଳ୍ପ ରିପୋର୍ଟ ଓ ଏମ୍ବିମାନଙ୍କ ଦ୍ୱାରା ବର୍ଷା ଜଳ ନିଷ୍କାସନ ପାଇଁ ମାଷ୍ଟର ପ୍ଲାନ ପ୍ରସ୍ତୁତ ନ ହେବା ଫଳରେ ବର୍ଷା ଋତୁରେ ଜଳବନ୍ଦୀ ପରିସ୍ଥିତି ସୃଷ୍ଟି ହୋଇଥାଏ ।

ଏସଡବ୍ଲ୍ୟୁଡି ମାନ୍ୟତା, 2019 ର ଅନୁକ୍ଷେପ 2.13 ରେ କୁହାଯାଇଛି ଯେ, ବର୍ଷା ଜଳ ତ୍ରେନ କାର୍ଯ୍ୟ ଆରମ୍ଭ ହେବା ପୂର୍ବରୁ ଡିପିଆର ଆଧାରରେ ସମ୍ଭାବ୍ୟତା ରିପୋର୍ଟ ପ୍ରସ୍ତୁତ କରିବାକୁ ହେବ । ଆଇଆରସି-ଏସପି-50-2013 ର ଅନୁକ୍ଷେପ 5.1 ରେ କୁହାଯାଇଛି ଯେ ପ୍ରାଥମିକ ଏବଂ ମାଧ୍ୟମିକ ତ୍ରେନର ବର୍ତ୍ତମାନର ନେଟ୍ୱାର୍କିଂ ମାଷ୍ଟର ପ୍ଲାନ (ଏମପି) ପ୍ରତ୍ୟେକ ସହର ପାଇଁ ଉଦ୍ଦିଷ୍ଟତା ମାର୍ଗ ଦର୍ଶନ ପାଇଁ ଏବଂ ବ୍ୟକ୍ତି ବିଶେଷ ଦ୍ୱାରା ତ୍ରେନ ଜବରଦଖଲ କିମ୍ବା ତାଲୁକାଧୀନ କୁ ରୋକିବା ପାଇଁ ପ୍ରସ୍ତୁତ କରାଯିବ, ବିଶେଷ କରି ନୂଆ ରେ । ଏସଡବ୍ଲ୍ୟୁଡି ମାନ୍ୟତାରେ ଅନୁକ୍ଷେପ 2.12 ରେ ମଧ୍ୟ କୁହାଯାଇଛି ଯେ ସହରର ଜମି ବ୍ୟବହାରକୁ ଦୃଷ୍ଟିରେ ରଖି ତ୍ରେନେଜ ମାଷ୍ଟର ପ୍ଲାନ (ଡିଏମପି) ସହରର ମାଷ୍ଟର ପ୍ଲାନ (ଏମପି) ସହିତ ସମାନ ଭାବରେ ପ୍ରସ୍ତୁତ କରାଯିବା ଉଚିତ୍ ।

ମନୋନୀତ ମହାନଗର ନିଗମ ରେକର୍ଡ ଗୁଡିକରେ ଯାଞ୍ଚରୁ ଜଣାପଡିଛି ଯେ, ଏହି ମହାନଗର ନିଗମ ମଧ୍ୟରୁ ତିନୋଟି⁴⁰ 2017-18 ରୁ 2021-22 ଆର୍ଥିକ ବର୍ଷ ମଧ୍ୟରେ ଡିପିଆର ପ୍ରସ୍ତୁତ କରିନଥିଲେ । ଅନ୍ୟ ଦୁଇ ମହାନଗର ନିଗମ ଯଥା ଆରଏମସି ଏବଂ ବିଲଏମସି ଯଥାକ୍ରମେ 2012-13 ଏବଂ 2016-17 ଆର୍ଥିକ ବର୍ଷରେ 2.64 କୋଟି⁴¹ ଟଙ୍କା ବ୍ୟୟ କରି ଡିପିଆର ପ୍ରସ୍ତୁତ କରିଥିଲେ । ବିଲଏମସିରେ ଥିବା 14 ଟି ପ୍ରାଥମିକ ମୁଖ୍ୟ ତ୍ରେନ⁴² ମଧ୍ୟରୁ ମାତ୍ର ପାଞ୍ଚଟି ପାଇଁ ଡିପିଆର ପ୍ରସ୍ତୁତ କରାଯାଇଥିଲା । କିନ୍ତୁ 2012-13 ମସିହାରୁ 10 ବର୍ଷ ବିତିଯାଇଥିଲେ ମଧ୍ୟ ଡିପିଆର ସରକାରଙ୍କ ଦ୍ୱାରା ମଞ୍ଜୁର ହୋଇଥିବାର ଡିପିଆର ପ୍ରସ୍ତୁତିରେ ଖର୍ଚ୍ଚ ହୋଇଥିବା 50.30 ଲକ୍ଷ ଟଙ୍କା ବ୍ୟୟ ବରାଦ (ନଭେମ୍ବର 2022) ସତ୍ତ୍ୱେ ଆରଏମସି କୌଣସି ତ୍ରେନ କାମ କରିନଥିଲା ।

ଏହାର ଉତ୍ତରରେ ବିଏମସି (ଅକ୍ଟୋବର 2022) କହିଥିଲା ଯେ, ସହର ପାଇଁ ମୁଖ୍ୟ ଯୋଜନା ମହାନଗର ନିଗମଙ୍କ ପ୍ରସ୍ତୁତି ପରେ ଏସଡବ୍ଲ୍ୟୁଡି ପାଇଁ ଡିପିଆର ପ୍ରସ୍ତୁତି କରାଯିବ । ଉତ୍ତର ସତ୍ତ୍ୱେ ଅନୁଷ୍ଠାନିକ ନୁହେଁ, କାରଣ ସମ୍ଭାବ୍ୟତା ଅଧ୍ୟୟନ ଏବଂ ବାଧ୍ୟତାମୂଳକ ଡିପିଆର ଏବଂ ବିନା ଡିପିଆରରେ କାର୍ଯ୍ୟ ସମ୍ପାଦନ, ଏସଡବ୍ଲ୍ୟୁଡି ମାନ୍ୟତାରେ ଉଲ୍ଲେଖନୀୟ ଥିଲା ।

ଅତିରୁ ଏହା ମଧ୍ୟ ଉଲ୍ଲେଖ କରିଛି ଯେ :

1. ବିଲଏମସି ଏହାର ଡିଏମପି (2017) ପ୍ରସ୍ତୁତ କରିଥିବା ବେଳେ ଅନ୍ୟ 4ଟି ମହାନଗର ନିଗମ (ସେପ୍ଟେମ୍ବର 2022) ସୁଦ୍ଧା) କୌଣସି ଡିଏମପି ପ୍ରସ୍ତୁତ କରିନଥିଲା ।
2. ଏକ ଆଶ୍ଚର୍ଯ୍ୟ ସୃଷ୍ଟି ବିଭାଗ (ଫେବୃଆରୀ 2021/ ଡିସେମ୍ବର 2021) 30ଟି ସୁବଲବିକୁ ସେମାନଙ୍କ ଡିଏମପି ପ୍ରସ୍ତୁତ ପାଇଁ ପଞ୍ଚମ ଏସଏଫସି ଅନୁଦାନରୁ 66.66 କୋଟି ଟଙ୍କା ପ୍ରଦାନ କରିଥିଲା, ଯେଉଁଥିରେ ଏହାର ଡିଏମପି ପ୍ରସ୍ତୁତ ପାଇଁ ବିଲଏମସିକୁ ଦୁଇ କୋଟି ଟଙ୍କା ଅନ୍ତର୍ଭୁକ୍ତ ଥିଲା । ଯେହେତୁ ବିଲଏମସି ଏହାର ଡିଏମପି ପ୍ରସ୍ତୁତ କରିସାରିଛି, ତେଣୁ ଏଥିପାଇଁ ଆବଶ୍ୟକ ଦୁଇ କୋଟି ଟଙ୍କା ଏହାର ପିଏଲ ଆକାଉଣ୍ଟରେ ବ୍ୟବହାର ନ କରି କିମ୍ବା ବିଭାଗକୁ ଫେରସ୍ତ ନକରି ଜମା କରି ରଖିଥିଲା । ବିଲଏମସି (ମଇ 2023)) କହିଛି ଯେ ଅବ୍ୟବହୃତ ଅର୍ଥକୁ ଆକୃନ୍ ପ୍ଲାନ ଅନୁଯାୟୀ ଅନ୍ୟ ତ୍ରେନ ନିର୍ମାଣରେ ବ୍ୟବହୃତ କରାଯିବା ଉତ୍ତର ଉପଯୁକ୍ତ ନୁହେଁ, ଯେହେତୁ ବିଲଏମସି ପୂର୍ବରୁ ଡିଏମପି ପ୍ରସ୍ତୁତ କରିସାରିଛି ଉପରୋକ୍ତ ପାଣ୍ଟିକୁ ସୁଧ ସହିତ ଓଡିଶା ସରକାର (ଜିଓଓ) କୁ ଫେରସ୍ତ କରିବାର ଥିଲା ।
3. 2010 ମସିହାର ଭୁବନେଶ୍ୱର ପାଇଁ ସିଡିପି ପ୍ରସ୍ତୁତ ହୋଇଥିବାରୁ ଭୁବନେଶ୍ୱର ସହରର ସାମ୍ପ୍ରତିକ ଆବଶ୍ୟକତାକୁ ଦୃଷ୍ଟିରେ ରଖି ଡିଏମପି ପ୍ରସ୍ତୁତି ପାଇଁ ଏସଇ ତ୍ରେନେଜ, ବିଏମସି, ଏବଂ ଆଶ୍ଚର୍ଯ୍ୟ ସୃଷ୍ଟି

⁴⁰ ବିଏମସି, ସିଏମସି ଏବଂ ଏସଏମସି
⁴¹ ଆରଏମସି: 50.30 ଲକ୍ଷ ଟଙ୍କା ଏବଂ ବିଲଏମସି: 2.14 କୋଟି ଟଙ୍କା
⁴² ମୁଖ୍ୟ ତ୍ରେନ୍ ବା ଦ୍ୱିତୀୟ ଓ ତୃତୀୟ ସ୍ତରୀୟ ତ୍ରେନର ମିଳନ ବିନ୍ଦୁ

ବିଭାଗର ଅନୁମତି (ସେପ୍ଟେମ୍ବର 2021) ମାଗିଥିଲେ । ଏକ ବର୍ଷ ବିତିଯାଇଥିଲେ ମଧ୍ୟ (ସେପ୍ଟେମ୍ବର 2022) ସୁଦ୍ଧା ଅନୁମତି ପ୍ରଦାନ ପାଇଁ ଅନୁରୋଧ ବିରତଧାନ ଥିଲା ।

ଆହୁରି ମଧ୍ୟ ରେକର୍ଡ ଯାଞ୍ଚରୁ ଜଣାପଡିଛି ଯେ ଡ୍ରେନ କାର୍ଯ୍ୟ ପାଇଁ ଆକଳନ ପ୍ରସ୍ତୁତ କରିବା ସମୟରେ ପୁନଃ ନିର୍ଦ୍ଧାରଣ⁴³, ପୁନଃ ବିଭାଗୀୟତା⁴⁴, ଉପଯୁକ୍ତ ଗ୍ରାଡିଏଣ୍ଟ⁴⁵/ ଡ୍ରେନର ଶଯ୍ୟା ଏବଂ ଡ୍ରେନ୍⁴⁶ କାନ୍ଥକୁ କାର୍ଯ୍ୟକାରୀ କରାଯାଇ ନାହିଁ ଏବଂ ହାଇଡ୍ରୋଲିକ ପାରାମିଟରକୁ⁴⁷ ବିଚାରକୁ ନିଆଯାଇ ନାହିଁ । ଡିଏମପି ନଥିବାରୁ ବର୍ଷା ତଥ୍ୟ କିମ୍ବା ମୁଖ୍ୟ ଡ୍ରେନକୁ ଜଳ ନିଷ୍ପାସନ ପାଇଁ ଆବଶ୍ୟକ ସ୍ତରକୁ ବିଚାର ନ କରି ପ୍ରାଥମିକ ଓ ମାଧ୍ୟମିକ ଡ୍ରେନ ନିର୍ମାଣ କରାଯାଇଥିଲା । ପ୍ରାଥମିକ ଡ୍ରେନ ସହ ଦ୍ୱିତୀୟ ଓ ତୃତୀୟ ସ୍ତରୀୟ ଡ୍ରେନକୁ ସଂଯୋଗ କରାଯାଇ ନଥିଲା । ଫଳରେ ଡ୍ରେନ ଗୁଡିକ ତୁରନ୍ତ ବର୍ଷା ଜଳ ନିଷ୍ପାସନ କରିପାରୁ ନ ଥିବାରୁ ବର୍ଷା ଦିନେ ସହରାଞ୍ଚଳ ବନ୍ୟା ପରିସ୍ଥିତି ସୃଷ୍ଟି ହୋଇଥିଲା, ଯାହା ବିଭାଗୀୟ ଯନ୍ତାଙ୍କ ଉଦାସୀନ ମନୋଭାବକୁ ସୂଚିତ କରେ । ସାମ୍ପ୍ରତିକ ବନ୍ୟା (ଜୁଲାଇ 2022) ରୁ ସେପ୍ଟେମ୍ବର 2022) ମଧ୍ୟରେ) ସମନ୍ୱୟ ଖବର କାଗଜ ଏବଂ ଇଲେକ୍ଟ୍ରୋନିକ୍ ମିଡିଆର ଫଟୋ 1 ରୁ 4 ଏବଂ କ୍ୟୁଆର କୋଡ୍ ନିମ୍ନରେ ପ୍ରଦର୍ଶିତ ହୋଇଛି :



<https://youtu.be/ZnQwX7roFfw>
ଓଡିଉ ରିପୋର୍ଟ ଅନୁଯାୟୀ
15 ଜୁଲାଇ 2023 ରେ
ବିଏମସିରେ ଜଳବନ୍ଦୀ



ବମିଖାଲ ଫ୍ଲସ୍ ଓଭର ଡକ ରାସ୍ତା

ଫଟୋ 1: ବମିଖାଲ ଫ୍ଲସ୍ ଓଭର ସେତୁ, ଭୁବନେଶ୍ୱର, ଇ-ପ୍ରମେୟ(ଖବରକାଗଜ 27.09.2022)



ବରମୁଣ୍ଡା ଫ୍ଲସ୍ ଓଭରରେ ବର୍ଷା ପାଣିର ସ୍ତର

ଫଟୋ 2: ବରମୁଣ୍ଡା ଫ୍ଲସ୍ ଓଭର, ଭୁବନେଶ୍ୱରରେ ଜଳବନ୍ଦୀ, ଇ-ପ୍ରମେୟ(ଖବରକାଗଜ 27.09.2022)



ଫଟୋ 3: ରାଉରକେଲା ବିଶ୍ୱା ଛକ ନିକଟରେ ଜଳବନ୍ଦୀ (3 ଜୁଲାଇ 2022)



ଫଟୋ 4: ସମଲପୁରର ଚଳିଆ ଅଞ୍ଚଳରେ ଜଳବନ୍ଦୀ (14 ଅଗଷ୍ଟ 2022)

ଏହାର ଉତ୍ତରରେ ବିଭାଗୀୟ (ନଭେମ୍ବର 2022) କହିଛନ୍ତି ଯେ ବୋର୍ଡର ପରବର୍ତ୍ତୀ ବୈଠକରେ ଏହି ପ୍ରସଙ୍ଗ ଉପସ୍ଥାପନ କରାଯିବ । ଆରଡିଏ (ନଭେମ୍ବର 2022) କହିଛି ଯେ ସରକାରଙ୍କ ଦ୍ୱାରା ସିଡିପିର ଅନୁମୋଦନ ପରେ, ପାଣ୍ଟିର ଉପଲବ୍ଧତାକୁ ନଜର କରି ଏସ୍ଡବ୍ଲ୍ୟୁଡି ପ୍ରକଳ୍ପଗୁଡ଼ିକ କାର୍ଯ୍ୟକାରୀ କରାଯିବ । ବିଏମସି (ଅକ୍ଟୋବର 2022) କହିଛି ଯେ ଡିଏମପି ପ୍ରସ୍ତାବ ସରକାରଙ୍କ ନିକଟରେ ବିଚାରାଧୀନ ରହିଛି । ଏସଏମସି କହିଛି ଯେ ବର୍ଷା ଜଳର ଡ୍ରେନେଜ୍ ମାଷ୍ଟର ପ୍ଲାନ ଆବଶ୍ୟକ ଅନୁମୋଦନ ପାଇଁ (ମଇ 2022) ଏବଂ ଆଣ୍ଡ୍ରିୟୁଡି ବିଭାଗର ମଧ୍ୟ ଯତ୍ନ ସହିତ ଅତିରିକ୍ତ ସଚିବଙ୍କୁ ପଠାଯାଇଥିଲା ଯାହା ସରକାରୀ ସ୍ତରରେ ବିଚାରାଧୀନ ଥିଲା । ରାଉରକେଲାର ବିସ୍ତୃତ ଏସଡବ୍ଲ୍ୟୁଡି

⁴³ ପୁନଃ ସଂଯୋଜନା: ଡ୍ରେନର ସଂଶୋଧିତ ଲମ୍ବା ଦୂରତା
⁴⁴ ପୁନଃବିଭାଗୀୟ: ସଂଶୋଧିତ ଡିଜାଇନ୍ ଯେଉଁଥିରେ ଡ୍ରେନ୍ ପାଇଁ ମାଟି କାମ କାଟିବା ଏବଂ ଖନନ ଅନ୍ତର୍ଭୁକ୍ତ
⁴⁵ ଉପଯୁକ୍ତ ଗ୍ରାଡିଏଣ୍ଟ: ଡ୍ରେନକୁ ଉପଯୁକ୍ତ ଭାଳରେ ବିଭକ୍ତ କରିବା ଯାହା ଦ୍ୱାରା ଜଳ ଉପରମୁଣ୍ଡରୁ ତଳ ସ୍ରୋତକୁ ମୁକ୍ତ ଭାବରେ ଗତି କରିପାରିବ
⁴⁶ ଡ୍ରେନ୍ର ଶଯ୍ୟା ଓ କାନ୍ଥରେ ପୁନଃ ବିଭାଜନ, ଉପଯୁକ୍ତ ଭାଳ/ ଭାଳ ନହେଲେ ମୃତ୍ତିକା କ୍ଷୟ ହେବା ସହ ଡ୍ରେନ୍ କ୍ଷତିଗ୍ରସ୍ତ ହେବା ସହ ଜଳର ମୁକ୍ତ ପ୍ରବାହକୁ ସୁରକ୍ଷିତ ରଖାଯିବ
⁴⁷ ହାଇଡ୍ରୋଲିକ ପାରାମିଟର ଅର୍ଥ ବର୍ଷା ଜଳ ପାଇବା ପାଇଁ ଡ୍ରେନ୍ର ଜଳଭଣ୍ଡାର ଅଞ୍ଚଳ, ସେହି ଅଞ୍ଚଳର ବର୍ଷା ହ୍ରାସ ତଥ୍ୟ ଏବଂ ବନ୍ୟା ତଥ୍ୟ

ବ୍ୟବସ୍ଥା ପ୍ରସ୍ତୁତି ପାଇଁ ସିଡିପି ରାଉରକେଲା ସହ ମିଶି ନୂତନ ଡିପିଆର ଆହ୍ୱାନ କରାଯିବ ବୋଲି ଆରବମସି ପକ୍ଷରୁ କୁହାଯାଇଛି (ଅପ୍ରେଲ 2023) । କିନ୍ତୁ ବାସ୍ତବକଥା ହେଉଛି, ଡିପିଆର ଅନୁପସ୍ଥିତିରେ ଏସ୍ତବ୍ଲୁଡି ବ୍ୟବସ୍ଥାର ଉନ୍ନୟନମୂଳକ କାର୍ଯ୍ୟ ମହାନଗର ନିଗମ ମାନେ ଗ୍ରହଣ କରିନଥିଲେ । ସରକାରୀ କାର୍ଯ୍ୟ କାର୍ଯ୍ୟକାରୀ ନହେବା ଫଳରେ ବର୍ଷା ଋତୁରେ ସହରର ବିଭିନ୍ନ ସ୍ଥାନରେ ଜଳବନ୍ଦୀ ପରିସ୍ଥିତି ସୃଷ୍ଟି ହୋଇଥିଲା । ସିଏମସିର ଉତ୍ତରକୁ ଅପେକ୍ଷା କରାଯାଇଥିଲା (ମାର୍ଚ୍ଚ 2023 ସୁଦ୍ଧା) ।

3.2.2.2 ବ୍ୟାପକ ବର୍ଷା ଜଳ ନିଷ୍କାସନ ତାଲିକାର ଅନୁପସ୍ଥିତି

ଏନଡିଏମ୍ ମାର୍ଗଦର୍ଶିକା, 2010 ର ଅନୁକ୍ଳେବ 4.5.1 ରେ କୁହାଯାଇଛି ଯେ ସମସ୍ତ ଯୁଏଲ୍‌ସି/ ରାଜ୍ୟ ଏକ ଜିଆଇଏସ୍⁴⁸ ପ୍ଲାନିଫର୍ମରେ ବର୍ତ୍ତମାନର ଏସ୍ତବ୍ଲୁଡି ସିଷ୍ଟମର ଏକ ତାଲିକା ପ୍ରସ୍ତୁତ କରିବେ । ଏହି ତାଲିକା ଉଭୟ ଜଳାଶୟ ଭିତ୍ତିକ ଏବଂ ଡ୍ରାଉ୍ ଭିତ୍ତିକ ହେବାର ଥିଲା, ଯେଉଁଥିରେ ମୁଖ୍ୟ ତଥା କ୍ଷୁଦ୍ର ପ୍ରଣାଳୀର ସ୍ୱୟମ୍ପାୟି କରାଯିବାର ଥିଲା । ଆହୁରି ମଧ୍ୟ, ବର୍ଷା ଜଳ ସଂଗ୍ରହ ପାଇଁ ପ୍ରତ୍ୟେକ ରାସ୍ତାରେ ଉଭୟ ପାର୍ଶ୍ୱରେ ଡ୍ରେନ୍ ରହିବା କଥା, ଯାହା ଶେଷରେ ପ୍ରାଥମିକ/ ମାଧ୍ୟମିକ ଏସ୍ତବ୍ଲୁଡି ସହିତ ସଂଯୋଗ କରିବାର ଥିଲା ।

ଚୟନ କରାଯାଇଥିବା ମହାନଗର ନିଗମର ନଥିପତ୍ର ଯାଞ୍ଚରୁ ଜଣାପଡ଼ିଛି ଯେ ସେମାନଙ୍କ ମଧ୍ୟରୁ କେହି ମଧ୍ୟ ଆବଶ୍ୟକତା ଅନୁଯାୟୀ ଏସ୍ତବ୍ଲୁଡି ତାଲିକା ବଜାୟ ରଖିନଥିଲେ । ଏହା ବ୍ୟତୀତ ଏସ୍ତବ୍ଲୁଡିର ନିର୍ମାଣ ଓ ଡିଜାଇନ୍ ଦାୟିତ୍ୱରେ ଥିବା ଏହି ମହାନଗର ନଗର ଗୁଡ଼ିକର ଇଞ୍ଜିନିୟରିଂ ଶାଖାଗୁଡ଼ିକ ପାଖରେ ନିଜ ଅଧୀନରେ ଥିବା ବିଭିନ୍ନ ରାସ୍ତା ଏବଂ ଚୂଚାୟ/ ଭୂପୃଷ୍ଠ ରାସ୍ତା କଡ଼ ଡ୍ରେନର ବିସ୍ତୃତ ତଥ୍ୟ ନଥିଲା । ମହାନଗର ନିଗମ ପାଖରେ ଡ୍ରେନ ଗୁଡ଼ିକର ବ୍ୟାପକ ତାଲିକା ନଥିବାରୁ ଏବଂ ମହାନଗର ନଗର ଗୁଡ଼ିକ ଠିକ୍ ଭାବରେ ବର୍ଗୀକରଣ କରିବାରେ ବିଫଳ ହେବା କାରଣରୁ ଡ୍ରେନ୍ ସଂଖ୍ୟା ଓ ସ୍ଥାନ, ଶେଷ ଉନ୍ନତି କାର୍ଯ୍ୟ ଆରମ୍ଭ ହେବାର ତାରିଖ, ଅଞ୍ଚଳର ବୃଷ୍ଟିପାତ ତଥ୍ୟ, ବର୍ଷା ଜୋନ୍ ସମେତ ସହରାଞ୍ଚଳ ବନ୍ୟା ଆଦି ବିସ୍ତୃତ ସୂଚନାର ଅଭାବ ଦେଖାଯାଇଥିଲା । ଫଳରେ ଡ୍ରେନ୍ ଗୁଡ଼ିକର ନିୟମିତ ରକ୍ଷଣାବେକ୍ଷଣ ବାଧାପ୍ରାପ୍ତ ହେବା ସହ କୋଠା ନିର୍ମାଣ ଓ ଜବରଦଖଲ ଭଳି ଅନ୍ୟାନ୍ୟ ସୁବିଧା ସୁଯୋଗ ସୃଷ୍ଟି ପାଇଁ ଜାଗା ଯୋଗାଇ ସେଇଥିଲା ।

ଆହୁରିମଧ୍ୟ, ମହାନଗର ନିଗମରେ ଡ୍ରେନ୍ ସାଇଟ୍‌ର ଜେପିଭି ସମୟରେ ସମାକ୍ଷାକୁ ଜଣାପଡ଼ିଛି ଯେ, ଡ୍ରେନ୍ ଗୁଡ଼ିକ ଉପରେ ଅନେକ ଯୁଟିଲିଟି ସର୍ଭିସ୍ ବଛାଯାଇଛି, ଯାହା ଫଳରେ ଏହି ଡ୍ରେନ୍ ଗୁଡ଼ିକର ପ୍ରବାହ ବାଧାପ୍ରାପ୍ତ ହୋଇଛି ।

ଫଟୋଗ୍ରାଫ୍ 5 ଓ 6 ରେ ଦୁଇଟି ଉଦାହରଣ ଦର୍ଶାଯାଇଛି ।



ଫଟୋ 5: ଭୁବନେଶ୍ୱର ପଳାସୁଣୀ ସେତୁ ନିକଟ ଗଙ୍ଗୁଆ ନାଳରେ ପୁରୁଣା କ୍ଷତିଗ୍ରସ୍ତ ଜଳ ଯୋଗାଣ ପାଇପ୍ ଲାଇନ୍



ଫଟୋ 6: ଭୁବନେଶ୍ୱର ଶ୍ରୀଲେନ୍ଦର୍ସି ପବିଆ ନିକଟରେ ଡ୍ରେନ୍ ଦେଇ ଯାଇଛି ଜଳ ଯୋଗାଣ ପାଇପ୍

ଏହାର ଉତ୍ତରରେ ବିଏମସି ଭବିଷ୍ୟତ ମାର୍ଗଦର୍ଶିକା ପାଇଁ ସମାକ୍ଷା ମନ୍ତବ୍ୟ (ଅକ୍ଟୋବର 2022) କୁ ଉଲ୍ଲେଖ କରିଛି । ଡ୍ରେନ୍‌ର ତାଟାବେସ୍ ପୃଥକ ରଖାଯାଇଛି ବୋଲି ବିଭବମସି କହିଥିବା ବେଳେ ଉକ୍ତ ତାଟାବେସ୍‌ର ବିବରଣୀ ସମାକ୍ଷାକୁ ପ୍ରଦାନ କରାଯାଇ ନାହିଁ । ଆରବମସି କହିଛି (ଅପ୍ରେଲ 2023) ଯେ, ଉଭୟ ଜଳାଶୟ ଭିତ୍ତିକ ଏବଂ ଡ୍ରାଉ୍ ଭିତ୍ତିକରେ ପ୍ରମୁଖ ଏବଂ କ୍ଷୁଦ୍ର ବ୍ୟବସ୍ଥାର ମାଧ୍ୟମି ସହିତ ବର୍ତ୍ତମାନର ଏସ୍ତବ୍ଲୁଡି ବ୍ୟବସ୍ଥାର ତାଲିକା ଗ୍ରହଣ କରାଯିବ । ସିଏମସି ଏବଂ ଏସଏମସି (ଜୁଲାଇ 2024 ସୁଦ୍ଧା) ଠାରୁ ଉତ୍ତରକୁ ଅପେକ୍ଷା କରାଯାଇଥିଲା । ତେଣୁ, ବାସ୍ତବକଥା ହେଲା, ଏସ୍ତବ୍ଲୁଡିର ବ୍ୟାପକ ତାଲିକା ଅଭାବରୁ ଡ୍ରେନ୍‌ଗୁଡ଼ିକର ଉପଯୁକ୍ତ ପରିଚାଳନା ହୋଇପାରିନଥିଲା ।

⁴⁸ ଭୌଗୋଳିକ ସୂଚନା ପ୍ରଣାଳୀ

3.2.3 ବର୍ଷା ଜଳ ନିଷ୍ପାସନ ପାଇଁ ରାସ୍ତା ଓ ଡ୍ରେନ୍ ଗୁଡ଼ିକର ପରିଚାଳନା

ସିପିଏଚଇଓ⁴⁹ ଦ୍ୱାରା ଏସ୍‌ଡବ୍ଲ୍ୟୁଡି ମାନ୍ୟତା, 22019 ର ଅନୁକ୍ରେଦ 4.1 ଧାର୍ଯ୍ୟ କରିଛି ଯେ ଏସ୍‌ଡବ୍ଲ୍ୟୁଡି ସିଷ୍ଟମ ପାଇଁ ଡିଜାଇନ କରିବାର ପ୍ରମୁଖ ଆବଶ୍ୟକତା ହେଉଛି ବର୍ଷା ପ୍ରବାହର ସଠିକ ଆକଳନ, ତଳିଆ ଡ୍ରେନ୍ କିମ୍ବା ନିଷ୍ପାସନର ସ୍ଥାନ । ଏହା ଭିତ୍ତିଭୂମିର ମୂଲ୍ୟ ଏବଂ ଏହାର କାର୍ଯ୍ୟଦକ୍ଷତା ଉପରେ ପ୍ରଭାବ ପକାଇଥାଏ । ଜଳପ୍ରବାହ ଆକଳନରେ, ବୃଷ୍ଟିପାତର ତୀବ୍ରତା, ଅସ୍ଥିରତା କାରକ⁵⁰, ଜଳପ୍ରବାହ ଗୁଣକ⁵¹, ପୁନରାବୃତ୍ତି ଅବଧି⁵², ଜଳବାୟୁ ପରିବର୍ତ୍ତନ ଏବଂ ଜଳ ନିଷ୍ପାସନ ଜଳଭଣ୍ଡାର ଚିହ୍ନଟ/ ଜୋନିଂ⁵³ ଭଳି ମାନଦଣ୍ଡ ଗୁରୁତ୍ୱପୂର୍ଣ୍ଣ ଭୂମିକା ଗ୍ରହଣ କରିଥାଏ । ଏନ୍‌ଡିଏମ୍ ମାର୍ଗଦର୍ଶିକା, 2010 ର ଅନୁକ୍ରେଦ 4.11.1 ରେ କୁହାଯାଇଛି ଯେ 50 ବର୍ଷର ଯୋଜନା ଦିଗକୁ ବିଚାର କରିବା ପାଇଁ ସହରାକରଣର ଆକଳିତ ହାର ଜରୁରୀ ଅଟେ । ମାର୍ଗଦର୍ଶିକାରେ ଉଲ୍ଲେଖ କରାଯାଇଛି ଯେ: (i) ଏହ ସମୟ ମଧ୍ୟରେ ଯେଉଁ ବିକାଶ ଘଟିବା, ସେଥିପାଇଁ ଭୂତଳ ଡ୍ରେନ୍ ଗୁଡ଼ିକୁ ଥରେ ନିର୍ମାଣ କରାଯିବା ପରେ ଉନ୍ନତିକରଣ କରିବା କଷ୍ଟକର ଏବଂ (ii) ସେହି ଅନୁଯାୟୀ ସହରାଞ୍ଚଳ ପାଇଁ ଭବିଷ୍ୟତର ସମସ୍ତ ଡ୍ରେନେଜ୍ ଯୋଜନା କାର୍ଯ୍ୟକାରୀ ହେବା ଉଚିତ । ସମାକ୍ଷା ସମୟରେ ଦେଖିବାକୁ ମିଳିଥିବା ବର୍ଷା ଜଳ ଡ୍ରେନେଜ୍ ପାଇଁ ରାସ୍ତା ଓ ଡ୍ରେନର ଡିଜାଇନରେ ତ୍ରୁଟି, ପରବର୍ତ୍ତୀ ଅନୁକ୍ରେଦରେ ଆଲୋଚନା କରାଯାଇଛି ।

ଉତ୍ତରରେ ଏସଏମସି କହିଛି (ମଇ 2023) ଯେ ଡିପିଆର ଅନୁମୋଦନ ପରେ, ଏସ୍‌ଡବ୍ଲ୍ୟୁଡି ମାନ୍ୟତା 2019 ଅନୁଯାୟୀ ସମସ୍ତ ମାନଦଣ୍ଡ ଅନୁସରଣ କରାଯିବ । ଆର୍ଏମସି (ଅପ୍ରେଲ 2023) ସମାକ୍ଷା ମତବ୍ୟ ଉଲ୍ଲେଖ କରିଛି । ବିଇଏମସି କହିଛି (ମଇ 2023) ଯେ ଡ୍ରେନେଜ ମାଷ୍ଟର ପ୍ଲାନ (ଡିଏମପି) ପ୍ରସ୍ତୁତି ସମୟରେ ବର୍ଷାର ତୀବ୍ରତା, ଆଉଟ୍ ଫଲ୍ ବ୍ୟବସ୍ଥା, ଇନ୍‌ଲେଟ୍ ଏବଂ ଜଳପ୍ରବାହର ମାନକ, ଆଲାଇନମେଣ୍ଟ ଭଳି ସମସ୍ତ ମାନଦଣ୍ଡକୁ ବିଚାରକୁ ନିଆଯାଇଥିଲା । ବିଏମସି (ମଇ 2023) କହିଛି ଯେ ନିର୍ମିତ ଡ୍ରେନ୍ ଗୁଡ଼ିକ ପରାମ୍ପାମୂଳକ ଫର୍ମୁଲାରେ ଜଳପ୍ରବାହର ନିଷ୍ପାସନ ହିସାବ ଅନୁଯାୟୀ ଡିଜାଇନ୍ କରାଯାଇଛି ଯାହା ଆଗାମୀ 50 ବର୍ଷ ପାଇଁ ଯଥେଷ୍ଟ ହେବ । ଡ୍ରେନେଜ୍ କାମର ଆକଳନରେ ବର୍ଷା ଜଳର ପ୍ରବାହ ଗଣନା ପାଇଁ ସମାକ୍ଷାରେ କୌଣସି ନିଷ୍ପାସନର ଡିଜାଇନ୍ ମିଳିନଥିବାରୁ ମହାନଗର ନିଗମଙ୍କ ଉତ୍ତର ଗ୍ରହଣୀୟ ହୋଇନଥିଲା । ସିଏମସିର ଉତ୍ତରକୁ ଅପେକ୍ଷା କରାଯାଇଥିଲା (ଜୁଲାଇ 2024 ସୁଦ୍ଧା) ।

3.2.3.1 ହାରାହାରି ବାର୍ଷିକ ବୃଷ୍ଟିପାତର ଗୁରୁତ୍ୱ

ବର୍ଷା ଜଳ ନିଷ୍ପାସନ ପାଇଁ ପାଞ୍ଚଟି ମହାନଗର ନିଗମ ମଧ୍ୟରୁ 2016-17 ରୁ 2021-22 ଆର୍ଥିକ ବର୍ଷ ମଧ୍ୟରେ 6 ବର୍ଷର ବୃଷ୍ଟିପାତ ତଥ୍ୟରୁ ଜଣାପଡ଼ିଛି ଯେ ବୃଷ୍ଟିପାତ ମୁଖ୍ୟତଃ ଛଅ ମାସରେ ହୋଇଛି ଏବଂ 92 ପ୍ରତିଶତ ବୃଷ୍ଟିପାତ ମଇ ରୁ ଅକ୍ଟୋବରର ମାସ ମଧ୍ୟରେ ହୋଇଛି, ଆହୁରିମଧ୍ୟ ଜୁଲାଇ ଏବଂ ଅଗଷ୍ଟ ମାସରେ ସର୍ବାଧିକ ବୃଷ୍ଟିପାତ ହୋଇଛି । ବୃଷ୍ଟିପାତ ତଥ୍ୟର ବିଶ୍ଳେଷଣରୁ ଜଣାପଡ଼ିଛି ଯେ ଏହି ପାଞ୍ଚଟି ମହାନଗର ନିଗମରେ ବାର୍ଷିକ ହାରାହାରି ବୃଷ୍ଟିପାତ 763.80 ମିଲିମିଟର ରୁ 2,050.30 ମିଲିମିଟର ମଧ୍ୟରେ ଥିଲା, ଯାହା **ଚାର୍ଟ-2** ରେ ଦର୍ଶାଯାଇଛି ।

⁴⁹ ଭାରତ ସରକାରଙ୍କ କେନ୍ଦ୍ରୀୟ ଜନସାମ୍ବ୍ୟ ଓ ପରିବେଶ ଇଞ୍ଜିନିୟରିଂ ସଂଗଠନ
⁵⁰ ଏକ ' ନିରପେକ୍ଷ କାରକ' ହେଉଛି ଏକ କଠିନ ଅଞ୍ଚଳ ଯାହା ଜଳକୁ ମାଟି ଭିତରକୁ ମାଟି ଭିତରକୁ ଯିବାକୁ ଦିଏ ନାହିଁ
⁵¹ ବୃଷ୍ଟିପାତ ସମୟରେ ନିଷ୍ପାସିତ ଜଳର ପରିମାଣର ଅନୁପାତ ଏକ ନିର୍ଦ୍ଦିଷ୍ଟ ସମୟ ମଧ୍ୟରେ ବୃଷ୍ଟିପାତର ସମୁଦାୟ ପରିମାଣ ସହିତ
⁵² ପୁନରାବୃତ୍ତି ବ୍ୟବଧାନ
⁵³ ଡ୍ରେନେଜ୍ କ୍ୟାପ୍‌ମେଣ୍ଟ: ଡ୍ରେନ୍ ପାଇଁ ଏକ ନିର୍ଦ୍ଦିଷ୍ଟ ଅଞ୍ଚଳକୁ ପାଣି ସଂଗ୍ରହ

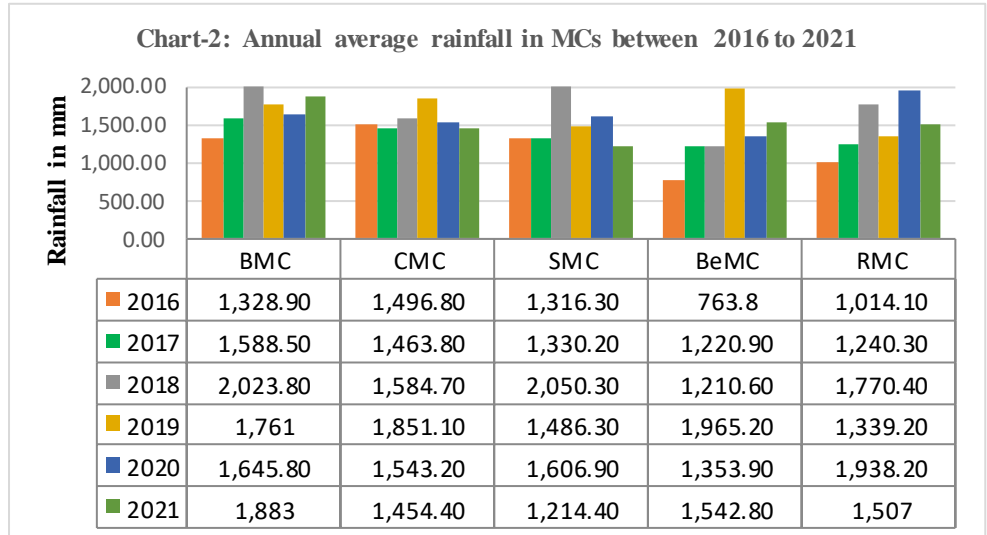

(ଉତ୍ସ: ଆଇଏମ୍‌ଡି ଭୁବନେଶ୍ୱର ଦ୍ୱାରା ପ୍ରଦାନ କରାଯାଇଥିବା ବୃଷ୍ଟିପାତ ତଥ୍ୟ)

ଏହି ପାଞ୍ଚଟି ମହାନଗର ନିଗମ ମଧ୍ୟରୁ ରାସ୍ତା ଓ ଡ୍ରେନ୍‌ର ନମୁନା ଯାଞ୍ଚରୁ ଜଣାପଡ଼ିଛି ଯେ ଏସ୍‌ଡବ୍ଲ୍ୟୁଡି ପାଇଁ ଡ୍ରେନ୍‌ର ଡିଜାଇନ୍ ପ୍ରସ୍ତୁତି ସମୟରେ ବର୍ଷା ତଥ୍ୟକୁ ବିଚାରକୁ ନିଆଯାଇ ନାହିଁ, ଯେଉଁ କାରଣରୁ ବର୍ଷା ଜଳ ଠିକ୍ ଭାବରେ ନିଷ୍କାସିତ ହୋଇନାହିଁ, ଯାହାଫଳରେ ସହରାଞ୍ଚଳରେ ବନ୍ୟା ପରିସ୍ଥିତି ସୃଷ୍ଟି ହୋଇଛି ।

ଉତ୍ତରରେ ଆରଏମ୍‌ସି କହିଛନ୍ତି (ଡିସେମ୍ବର 2022) ଯେ, ଏସ୍‌ଡବ୍ଲ୍ୟୁଡି ପାଇଁ ଡିପିଆର୍ ପ୍ରସ୍ତୁତ କରିବା ସମୟରେ ଭାରତୀୟ ପାଣିପାଗ ବିଭାଗ (ଆଇଏମ୍‌ଡି) ତଥ୍ୟ ସଂଗ୍ରହ କରିବା ପାଇଁ ପଦକ୍ଷେପ ନିଆଯିବ । ବିଏମ୍‌ସି (ଅକ୍ଟୋବର 2022) ସମାକ୍ଷା ପର୍ଯ୍ୟବେକ୍ଷଣକୁ ଉଲ୍ଲେଖ କରିଛି । ଭବିଷ୍ୟତରେ ଡ୍ରେନ୍ ନିର୍ମାଣ ସମୟରେ ବର୍ଷା ତଥ୍ୟ ବ୍ୟବହାର କରାଯିବ ବୋଲି ବିଇଏମ୍‌ସି (ନଭେମ୍ବର 2022) କହିଛି । ଏସଏମ୍‌ସି କହିଛି (ମଇ 2023) ଯେ ଏସ୍‌ଡବ୍ଲ୍ୟୁଡି ପାଇଁ ଡିପିଆର୍ ପ୍ରସ୍ତୁତ କରିବା ସମୟରେ ଆଇଏମ୍‌ଡି, କେନ୍ଦ୍ରୀୟ ଜଳ ଆୟୋଗ ଏବଂ ଜଳସେଚନ ବିଭାଗଠାରୁ ଆବଶ୍ୟକ ପରାମର୍ଶ ନିଆଯିବ । ସିଏମ୍‌ସିର ଉତ୍ତରକୁ ଅପେକ୍ଷା କରାଯାଇଥିଲା (ମାର୍ଚ୍ଚ 2023 ସୁଦ୍ଧା) ।

3.2.3.2 ଏସ୍‌ଡବ୍ଲ୍ୟୁଡିରେ ପ୍ରବେଶ ପଥ ଏବଂ ନିର୍ଗମ ପଥର ଅବ୍ୟବସ୍ଥା

ଏସ୍‌ଡବ୍ଲ୍ୟୁଡି ମାନୁଆଲ୍ 2019 ର ଅନୁକ୍ଷେପ 2.4.2.1 ଏବଂ 2.4.2.4 ରେ ବର୍ଷା ଜଳ ପ୍ରବେଶ ପଥ⁵⁴ ଏବଂ ନିର୍ଗମ ପଥ⁵⁵ର ବ୍ୟବସ୍ଥା ରଖାଯାଇଛି । ଏପରିକି ଯେଉଁଠାରେ ଖୋଲା ଡ୍ରେନେଜ୍⁵⁶ ବ୍ୟବସ୍ଥା ଅଛି, ସେଠାରେ ଆକ୍ରମଣଯୋଗ ପାଇଁ ମାଧ୍ୟମରେ ଖୋଲା ଡ୍ରେନ୍ ସହିତ ପ୍ରବେଶ ପଥ ସଂଯୋଗ କରିବାକୁ ହେବ ଏବଂ ହାଇଡ୍ରୋଲିକ୍ ଭାବରେ ଡିଜାଇନ୍ ଏବଂ ଉପଯୁକ୍ତ ସ୍ଥାନରେ ରହିବା ଆବଶ୍ୟକ । ଆଉଟ୍‌ଫଲ୍ ପଏଣ୍ଟଗୁଡ଼ିକର ସ୍ଥାନଗୁଡ଼ିକୁ ବିଚାରକୁ ନେବା ପରେ ଚୟନ କରାଯିବ: ଯଥା (i) ଜଳାଶୟଗୁଡ଼ିକର ଭୂପୃଷ୍ଠ ଜଳର ସ୍ତରକୁ ବିଚାରକୁ ନେବା ଏବଂ (ii) ଏହା ସୁନିଶ୍ଚିତ କରିବା ଯେ ଆଉଟ୍‌ଫଲ୍ ସ୍ତର ଯଥେଷ୍ଟ ଉଚ୍ଚ ଏବଂ ଉଚ୍ଚ ବନ୍ୟା ସ୍ତର⁵⁷ ଠାରୁ ଯଥେଷ୍ଟ ଅଧିକ ।

ମନୋନୀତ ମହାନଗର ନିଗମ ଏବଂ ପିଡବ୍ଲ୍ୟୁଡିକ୍ ରେକର୍ଡ ଯାଞ୍ଚରୁ ଜଣାପଡ଼ିଛି ଯେ ଚୟନ କରାଯାଉଥିବା ମହାନଗର ନିଗମ ଏବଂ ପିଡବ୍ଲ୍ୟୁଡିମାନେ ଏସ୍‌ଡବ୍ଲ୍ୟୁଡିଗୁଡ଼ିକରେ ପ୍ରବେଶ ପଥ ଏବଂ ନିର୍ଗମ ପଥ ବ୍ୟବସ୍ଥାକୁ ବିଚାରକୁ ନେଇନାହାନ୍ତି । ବର୍ଷା ଜଳର ସୁରୁଖୁରୁରେ ପ୍ରବାହକୁ ସୁନିଶ୍ଚିତ କରିବା ପାଇଁ ଏହି ମହାନଗର ନିଗମ ଓ

⁵⁴ ପ୍ରବେଶ ପଥ ହେଉଛି ଏକ ଭୂପୃଷ୍ଠ ଏବଂ ବର୍ଷା ଜଳ ପ୍ରବାହକୁ ନିୟନ୍ତ୍ରଣ କରିବା ପାଇଁ ଭୂମିର ପୃଷ୍ଠ ଏବଂ ଡ୍ରେନ୍ କିମ୍ବା ନର୍ଦ୍ଦମା ମଧ୍ୟରେ ସଂଯୋଗର ରୂପ ।
⁵⁵ ଡ୍ରେନ୍ ନିର୍ଗମ ପଥ ଅର୍ଥାତ୍ ମୁଖ୍ୟ କିମ୍ବା ଦ୍ୱିତୀୟ ଡ୍ରେନ୍‌ର ସର୍ବନିମ୍ନ ପ୍ରାନ୍ତ ଯେଉଁଥିରେ ନର୍ଦ୍ଦମା ସଂଯୋଗ କରାଯାଇଛି ।
⁵⁶ ଜଭର ସ୍ୱାଭାବିକ ଡ୍ରେନ୍ ନିର୍ମାଣ କରାଯାଇଛି
⁵⁷ ବନ୍ୟା ସମୟରେ ବର୍ଷା ଜଳ ଏବଂ ଜଳ ପ୍ରବାହ କାରଣରୁ ଏବଂ ଏହା ହେଉଛି ସର୍ବୋଚ୍ଚ ସ୍ତର ଯେଉଁଥିରେ ଜଳାଶୟ ବୃଦ୍ଧି ପାଇପାରେ

ପିତବୁଧିକୁ ଦ୍ୱାରା ଅନୁମୋଦିତ ଆକଳନ ଅନୁଯାୟୀ ତିଆରିକରି ପ୍ରବେଶ ପଥ ଏବଂ ନିର୍ଗମ ପଥ ଗୁଡ଼ିକର ବିବରଣୀ ପ୍ରଦାନ କରାଯାଇ ନାହିଁ, ଯାହାକି ବିଭାଗୀୟ ଯନ୍ତ୍ରୀଙ୍କ ସହ ଜେପିଭି ସମୟରେ ଦେଖିବାକୁ ମିଳିଥିଲା ଏବଂ ଏଭଳି କିଛି ଉଦାହରଣ ଫଟୋ 7 ଓ 8 ରେ ଦର୍ଶାଯାଇଛି ।



ଫଟୋ 7: ଭୁବନେଶ୍ୱର ସୁନିର୍-III, ସ୍ଥିତ ଆଶ୍ରା ନିକଟରେ ଥିବା ଡ୍ରେନ୍ରେ କୌଣସି ପ୍ରବେଶ ପଥ ଓ ନିର୍ଗମ ପଥ ବ୍ୟବସ୍ଥା ଦେଖାଯାଇନାହିଁ



ଫଟୋ 8: ଭୁବନେଶ୍ୱର ଉତ୍କଳ ହସ୍ପିଟାଲ ନିକଟସ୍ଥ ଡ୍ରେନ୍ରେ କୌଣସି ପ୍ରବେଶ ପଥ ଓ ନିର୍ଗମ ପଥ ବ୍ୟବସ୍ଥା ଦେଖାଯାଇନାହିଁ

ଏହା ମଧ୍ୟ ଲକ୍ଷ୍ୟ କରାଯାଇଥିଲା ଯେ:

1. ବିଏମ୍‌ସି ଅଧୀନରେ ଥିବା କିର୍, ଛକ ନିକଟରେ ନିର୍ମିତ ଡ୍ରେନ୍, ରାସ୍ତାର ଉଚ୍ଚତା ଠାରୁ ଅଧିକ ଥିଲା ଯାହା ଫଳରେ ବର୍ଷା ଜଳ ରାସ୍ତାକୁ ଠେଲି ହୋଇ ରାସ୍ତାକୁ କ୍ଷତି ପହଞ୍ଚାଇ ଜନସାଧାରଣଙ୍କ ପାଇଁ ଅସୁବିଧା ସୃଷ୍ଟି କରିଥିଲା ।
2. ପିତବୁଧିଗୁଡ଼ିକ ବିଦ୍ୟମାନ ପିଚୁ(ବିଟି) ରାସ୍ତାରେ ଏକ ପିଚୁର ସ୍ତର ନିର୍ମାଣ କରିଥିଲେ ଯାହାକି ବିଦ୍ୟମାନ ପିଚୁର ସ୍ତରକୁ ହଟାଇ ନଥିଲା ଯାହାଫଳରେ ରାସ୍ତା କଡ଼ରେ ଥିବା ଡ୍ରେନ୍ ଗୁଡ଼ିକରେ ଦିଆଯାଇଥିବା ପ୍ରବେଶ ପଥ ବନ୍ଦ ହୋଇଯାଇଥିଲା, ଯାହା ଫଟୋ 9 ଓ 10 ରେ ଦୁଇଟି ଉଦାହରଣରେ ଦର୍ଶାଯାଇଛି ।



ଫଟୋ 9: ବେହେରାସା ସାହି ରାସ୍ତା, ଆଇଆରସି ଗ୍ରାମ ପିତବୁଧି ରାସ୍ତା, ବିଏମ୍‌ସି

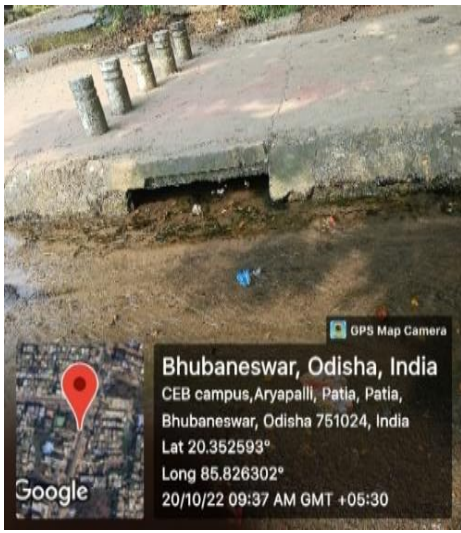

ଫଟୋ 10: ଲୋଏଲ କ୍ୟାମ୍ପସ୍ ରାସ୍ତା ନିକଟରେ ପଟିଆ ନନ୍-ନକାନନ ରାସ୍ତା, ବିଏମ୍‌ସି

3. ଅନ୍ୟ ଏକ ମାମଲାରେ ଆର୍‌ଆର୍‌ସି ଡିଭିଜନ ନଂ-1 ଦ୍ୱାରା ନିର୍ମିତ ନୂତନ ଡ୍ରେନ୍ ଏବଂ ଭୁବନେଶ୍ୱର ଏବଂ ପାଣ୍ଡବ ନଗରରୁ ଜଗନ୍ନାଥ ଆଶ୍ରମ ଛକ ପର୍ଯ୍ୟନ୍ତ ବର୍ତ୍ତମାନର ବିଏମ୍‌ସି ଡ୍ରେନ୍ ସ୍ତରରେ ପାର୍ଥକ୍ୟ ଦେଖିବାକୁ ମିଳିଥିଲା, ଯେଉଁଥିପାଇଁ ଜଳବନ୍ଦୀ ପରିସ୍ଥିତି ସୃଷ୍ଟି ହୋଇଥିଲା ।

ଏହାର ଉତ୍ତରରେ ବିଏମ୍‌ସିର ଡ୍ରେନେଜ୍ ଡିଭିଜନ୍ ଏସ୍‌ଇ କହିଛନ୍ତି (ଅକ୍ଟୋବର 2022) ଯେ, ସମସ୍ତ ଡ୍ରେନ୍ ଗୁଡ଼ିକର ସର୍ବେ ସହିତ ମୁଖ୍ୟ ଡ୍ରେନ୍ ସହ ସଂଯୋଗ ପାଇଁ ପଦକ୍ଷେପ ନିଆଯିବ, ଯାହାଦ୍ୱାରା ତଳ ମୁଣ୍ଡକୁ ଅବାଧରେ ପାଣି ପ୍ରବାହିତ ହୋଇପାରିବ ।

ଏସ୍‌ଏମ୍‌ସି କହିଛନ୍ତି (ମଇ 2023) ଯେ ଏସ୍‌ଡବ୍ଲ୍ୟୁଡି ମାନ୍ୟତା 2019 ଅନୁଯାୟୀ ଏସ୍‌ଡବ୍ଲ୍ୟୁଡିରେ ପ୍ରବେଶ ପଥ ଓ ନିର୍ଗମ ପଥଗୁଡ଼ିକର ବ୍ୟବସ୍ଥା ପିଡବ୍ଲ୍ୟୁଡି ଏବଂ ଜଳସେଚନ ବିଭାଗ ସହିତ ପରାମର୍ଶ କରି ଅନୁସରଣ କରାଯିବ । ଆରଏମ୍‌ସି କହିଛନ୍ତି (ଅପ୍ରେଲ 2023) ଯେ ଆକଳନ ଅନୁଯାୟୀ ପ୍ରବେଶ ପଥ ଓ ନିର୍ଗମ ପଥ ପ୍ରସ୍ତୁତ କରାଯିବ ଏବଂ ସଂଯୋଗ କରାଯିବ । ବିଇଏମ୍‌ସି କହିଛନ୍ତି (ମଇ 2023) ଯେ, ଡ୍ରେନେଜ୍ ମାଷ୍ଟର ପ୍ଲାନ ପ୍ରସ୍ତୁତ କରିବା ସମୟରେ ପ୍ରବେଶ ପଥ ଓ ନିର୍ଗମ ପଥ ଗୁଡ଼ିକୁ ବିଚାରକୁ ନିଆଯାଇଥିଲା । ଉପରୋକ୍ତ ତୁଟି ଗୁଡ଼ିକ ଏସ୍‌ଡବ୍ଲ୍ୟୁଡି ନିର୍ମାଣରେ ବିଭାଗୀୟ ଅଧିକାରୀଙ୍କ ଦ୍ୱାରା ଯୋଜନାର ଅଭାବକୁ ସୂଚାଉଛି । ସିଏମ୍‌ସିର ଉତ୍ତରକୁ ଅପେକ୍ଷା କରାଯାଇଥିଲା (ଜୁଲାଇ 2024 ସୁଦ୍ଧା) ।

3.2.3.3 ଧାରଣକ୍ଷମ ଏବଂ ବନ୍ଦ ଜଳାଶୟ ସଂରଚନା ଗୁଡ଼ିକର ଅବ୍ୟବସ୍ଥା

ଏନ୍‌ଡିଏମ୍ ମାର୍ଗଦର୍ଶିକା 2010 ର ଅନୁକ୍ଳେପ 4.19.1 ରେ କୁହାଯାଇଛି ଯେ ସହରାଞ୍ଚଳ ବର୍ଷା ଜଳ ପରିଚାଳନା ପ୍ରଣାଳୀରେ ବନ୍ଦ ପୋଖରୀ⁵⁸ ଏବଂ ଧାରଣକ୍ଷମ ବ୍ୟବସ୍ଥା⁵⁹ ଅନ୍ତର୍ଭୁକ୍ତ ହେବ, ଯାହା ଦ୍ୱାରା ବର୍ଷା ଜଳ ନିଷ୍କାସନ ଉପରେ ସହରୀକରଣର ନକରାତ୍ମକ ପ୍ରଭାବକୁ ହ୍ରାସ କରାଯାଇପାରିବ ।

ସହରାଞ୍ଚଳ ରାସ୍ତା ସହ ବର୍ଷା ଜଳ ପାଇଁ ରକ୍ଷଣାବେକ୍ଷଣ ସୁବିଧା ଓ ପୋଖରୀର ବ୍ୟବସ୍ଥା ନଥିବାରୁ ଜଳବନ୍ଦୀ ଓ ସହରାଞ୍ଚଳରେ ବନ୍ୟା ପରିସ୍ଥିତି ସୃଷ୍ଟି ହୋଇଛି ।

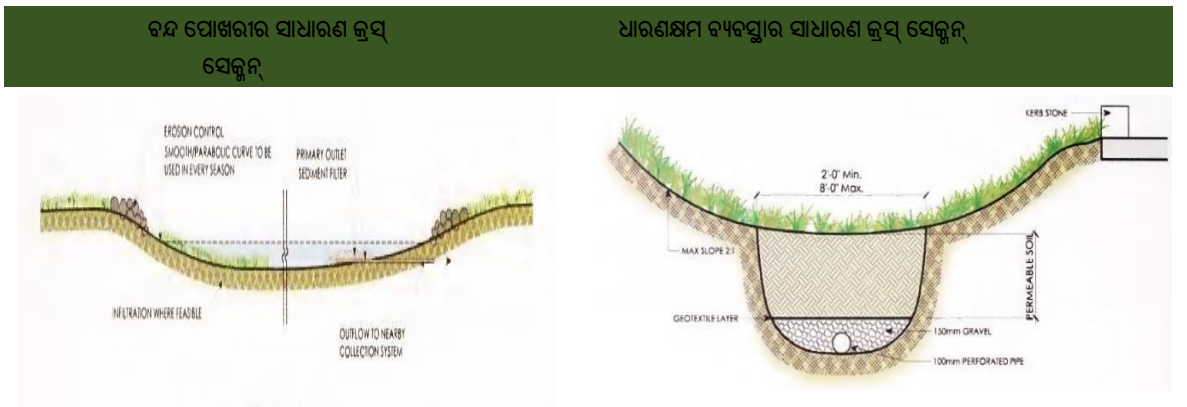

ଫଟୋ – 11

ଫଟୋ – 12

ଉତ୍ସ: ଆଇଆରସି-ଏସ୍‌ସି-50-2013 ଅନୁକ୍ଳେପ 10.1 v (a)

ମନୋନୀତ ମହାନଗର ନିଗମ ଗୁଡ଼ିକର ଏସ୍‌ଡବ୍ଲ୍ୟୁଡି ମାନଙ୍କ ପାଇଁ ଆକଳନର ଯାଞ୍ଚରୁ ଜଣାପଡ଼ିଛି ଯେ ଏସ୍‌ଡବ୍ଲ୍ୟୁଡିର ନିର୍ମାଣ/ ଅଭିବୃଦ୍ଧି ପାଇଁ ଆକଳନ (ଆର୍ଥିକ ବର୍ଷ 2017-18 ପାଇଁ) ରାସ୍ତାର ଫୁଟପାଥ ସହିତ ଡ୍ରେନରେ ବନ୍ଦ ପୋଖରୀ, ରକ୍ଷଣାବେକ୍ଷଣ ସୁବିଧା ଏବଂ ଅବଶୋଷଣ ସୁବିଧାର କୌଣସି ବ୍ୟବସ୍ଥା ନଥାଇ କାର୍ଯ୍ୟକାରୀ କରାଯାଇଛି । ଏହି ମହାନଗର ନିଗମ ଗୁଡ଼ିକ ସମ୍ପର୍କରେ⁶⁰, ପୋଲ ତଳ ରାସ୍ତା ଓ ଫୁଲ ଓଭର ନିର୍ମାଣ କରିନଥିବାରୁ ବର୍ଷା ଦିନେ ରାସ୍ତା ଜଳମଗ୍ନ ହେଉଛି । ଅନୁକ୍ଳେପ 3.2.2 ରେ ଆଲୋଚନା କରାଯାଇଥିବା ଭଳି

⁵⁸ ‘ବନ୍ଦ ପୋଖରୀ’ ହେଉଛି ବର୍ଷା ଜଳ ପାଇଁ ଅସ୍ୱାଭାବିକ ଧାରଣା କ୍ଷେତ୍ର ଯାହା ଶିଖର ପ୍ରବାହକୁ ସଂରକ୍ଷଣ କରି ଧାରରେ ଧାରେ ଛାଡ଼ିଥାଏ, ଯାହା ବର୍ଷା ସମୟରେ ବିଶୋଧନ ସୁବିଧାର ଚାହିଦାକୁ ହ୍ରାସ କରିଥାଏ ଏବଂ ବନ୍ୟାକୁ ରୋକିବା (ପ୍ରସଙ୍ଗ, ଆଇଆରସି ମାର୍ଗଦର୍ଶିକାର ଅନୁକ୍ଳେପ 10.1(v))

⁵⁹ ‘ରିଟେନ୍‌ସନ ସିଷ୍ଟମ’ ହେଉଛି ବିସ୍ତାରିତ ଅଟଳ କେନ୍ଦ୍ର, ଅନୁପ୍ରବେଶ ଅବବାହିକା ଏବଂ ଜଳାଶୟ (ଜଳ ସଂରକ୍ଷଣ ଏବଂ / କିମ୍ବା ପରିବହନ ଏବଂ ପ୍ରଦୂଷଣ ଦୂରର କରିବା ପାଇଁ ଡିଜାଇନ୍ କରାଯାଇଥିବା ଟ୍ୟାମ୍‌କୋଲଗୁଡ଼ିକ), ଯାହା ଜଳ ଯୋଗାଣ, ମନୋରଞ୍ଜନ, ପ୍ରଦୂଷଣ ଦୂରୀକରଣ, ସୌନ୍ଦର୍ଯ୍ୟ ଏବଂ ଭୂତଳ ଜଳର ପୁନଃଚାର୍ଜ୍ ପାଇଁ ବ୍ୟବହୃତ ହୋଇପାରେ । (ପ୍ରସଙ୍ଗ, ଆଇଆରସି ମାର୍ଗଦର୍ଶିକାର ଅନୁକ୍ଳେପ 10.1(v))

⁶⁰ ଏହା ସାଧାରଣତଃ ବଡ଼ ପାଣି ଟାଙ୍କି ସଂରକ୍ଷଣ ପାଇଁ ବ୍ୟବହୃତ ହୁଏ ଏବଂ ସିମେଣ୍ଟ ପରି ସାମଗ୍ରୀ ବ୍ୟବହାର କରି ଶସ୍ତାରେ ନିର୍ମାଣ କରାଯାଇପାରିବ । ଏହା ସାଧାରଣତଃ ବର୍ଷା ଜଳ ସଂରକ୍ଷଣ ବ୍ୟବସ୍ଥାର ଏକ ଅଂଶ, ଯେଉଁଠାରେ ବର୍ଷା ଜଳକୁ ଟାଙ୍କିରେ ଟ୍ୟାମ୍‌କୋଲ କରାଯାଏ, ତା’ପରେ ବ୍ୟବହାର ପାଇଁ ପମ୍ପ କରାଯାଏ ।

ଅଧିକାଂଶ ବର୍ଷାଜଳ ତ୍ରେନ୍ ମଧ୍ୟ ପ୍ରାଥମିକ ତ୍ରେନ୍ ସହିତ ସଂଯୋଗ ହୋଇନଥିଲା । ତେଣୁ, ଜଳବନ୍ଦୀ ଅଞ୍ଚଳରୁ ଠିକ୍ ଭାବରେ ଓ ଠିକ୍ ସମୟରେ ବର୍ଷା ଜଳ ନିଷ୍ପାଦନ ହୋଇପାରିଲା ନାହିଁ ।

ବିଏମ୍‌ସି (ଅକ୍ଟୋବର 2022) ସମାକ୍ଷା ପର୍ଯ୍ୟବେକ୍ଷଣକୁ ଉଲ୍ଲେଖ କରିଛି । ଆରଏମ୍‌ସି (ଅପ୍ରେଲ 2023) କହିଛନ୍ତି ଯେ, ବର୍ତ୍ତମାନର ଏସ୍‌ଡବ୍ଲ୍ୟୁଟି ପାଖରେ ଜମିର ଉପଲବ୍ଧତା ଅନୁଯାୟୀ ବନ୍ଦ ପୋଖରୀ, ରକ୍ଷଣାବେକ୍ଷଣ ସୁବିଧା, ଅବଶୋଷଣ ତ୍ରେନ୍‌ର ବ୍ୟବସ୍ଥା କରାଯିବ । ବିଇଏମ୍‌ସି କହିଛନ୍ତି (ମଇ 2023) ଯେ ଜମି ଅଭାବ କାରଣରୁ ତ୍ରେନେଜ୍ ମାଷ୍ଟର ପ୍ଲାନ ପ୍ରସ୍ତୁତିରେ ଅବଶୋଷଣ, ଧାରଣାକ୍ଷମ ଏବଂ ଅଟକ ଢାଞ୍ଚାର ବ୍ୟବସ୍ଥାକୁ ଅନୁସରଣ କରାଯାଇନାହିଁ । ଜୁଲାଇ 2024 ସୁଦ୍ଧା ସିଏମ୍‌ସି ଓ ଏସଏମ୍‌ସି କୌଣସି ପ୍ରତିକ୍ରିୟା ଦେଇନଥିଲେ ।

3.2.3.4 ଉପଯୁକ୍ତ ବର୍ଷା ଜଳ ତ୍ରେନେଜ୍ ବ୍ୟବସ୍ଥା ଓ ସମ୍ପୂର୍ଣ୍ଣ ଟାଙ୍କି ବିନା ନୂଆ ରାସ୍ତା ନିର୍ମାଣ

ଆଇଆରସି-ଏସ୍‌ପି-42-2014, ର ଅନୁକ୍ଳେଦ 1.1 ରେ ରାସ୍ତାର ଗଠନମୂଳକ ସୁରକ୍ଷିତ ଏବଂ କାର୍ଯ୍ୟକ୍ଷମ ଦକ୍ଷତା ବଜାୟ ରଖିବା ପାଇଁ ପ୍ରାଥମିକ ଆବଶ୍ୟକତା ଭାବରେ, ପର୍ଯ୍ୟାପ୍ତ ଜଳ ନିଷ୍ପାଦନର ବ୍ୟବସ୍ଥା କରାଯିବା ଆବଶ୍ୟକ । ସର୍ବଗ୍ରେଡ୍⁶¹ ସମେତ ଫୁଟପାଥ ଢାଞ୍ଚାଗୁଡ଼ିକୁ ଯେକୌଣସି ଜଳ ପ୍ରବେଶରୁ ସୁରକ୍ଷିତ ରଖିବାକୁ ହେବ, ନଚେତ୍ ସମୟକ୍ରମେ ଜଳ, ସର୍ବଗ୍ରେଡ୍‌କୁ ଦୁର୍ବଳ କରିପାରେ ଏବଂ ଫୁଟପାଥ ଢାଞ୍ଚାରେ ଅସୁବିଧା ସୃଷ୍ଟି କରିପାରେ । ଉପଯୁକ୍ତ ଜଳ ନିଷ୍ପାଦନ, ଫୁଟପାଥ ପୃଷ୍ଠରୁ ଜଳକୁ ଶାନ୍ତ ଶୋଷଣ କରି ନେଇଥାଏ ଏବଂ ଯାନବାହନ ଖସିବାର ସମ୍ଭାବନାକୁ ହ୍ରାସ କରିଥାଏ । ଆହୁରିମଧ୍ୟ ଆଇଆରସି ଏସ୍‌ପି-50-2013 ର ଅନୁକ୍ଳେଦ 11.1 ରେ କୁହାଯାଇଛି ଯେ ବର୍ଷା ଜଳ ନିଷ୍ପାଦନ ପାଇଁ, ଅଣ୍ଡରପାସ୍, ପୋଲ ତଳେ ରାସ୍ତା, ଫୁଏ ଓଭର, ତଳିଆ ଅଞ୍ଚଳ ଇତ୍ୟାଦି ନିର୍ମାଣରୁ ବର୍ଷା ଜଳ ନିଷ୍ପାଦନ ପାଇଁ ବର୍ଷା ଜଳ ପମ୍ପିଂ ସେକ୍ସନ ଥିବା ସମ୍ପୂର୍ଣ୍ଣ ଜରୁରୀ ଅଟେ ।



ଫଟୋ 13: ତ୍ରେନ୍ ନଂ-7 ନିକଟରେ ଝାରପଡ଼ା ରାସ୍ତାରେ ତ୍ରେନ୍ ସୁବିଧା ନାହିଁ

ବିଏମ୍‌ସି ଓ ଏସଏମ୍‌ସିର ରେକର୍ଡ୍ ଯାଞ୍ଚରୁ ଜଣାପଡ଼ିଛି ଯେ 2017-18 ରୁ 2021-22 ଆର୍ଥିକ ବର୍ଷ ମଧ୍ୟରେ 47.32 କୋଟି⁶² ଟଙ୍କା ବ୍ୟୟରେ 268 ଟି ରାସ୍ତା ନିର୍ମାଣ କରାଯାଇଛି, ଯେଉଁଥିରେ, ରାସ୍ତାର ଉଭୟ ପାର୍ଶ୍ୱରେ ତ୍ରେନେଜ୍ ବ୍ୟବସ୍ଥା ନାହିଁ । ଫଳରେ ବର୍ଷା ଜଳ ଠିକ୍ ଭାବେ ନିଷ୍ପାଦିତ ହେଉନଥିବାରୁ ବର୍ଷା ଦିନେ ଜଳବନ୍ଦୀ ପରିସ୍ଥିତି ସୃଷ୍ଟି ହୋଇଥିଲା ।

ସମାକ୍ଷାରୁ ଆହୁରି ମଧ୍ୟ ଜଣାପଡ଼ିଛି ଯେ, ଯଦିଓ ବିଏମ୍‌ସି 31 ଟି ସମ୍ପେଦନଶୀଳ ସ୍ଥାନ (ଅର୍ଥାତ୍ ତଳିଆ ଅଞ୍ଚଳ, ଯେଉଁଠାରେ ତ୍ରେନ୍ ଆଲାଇନମେଣ୍ଟ ଠାରୁ କମ୍‌ରେ ରାସ୍ତା ନିର୍ମାଣ କରାଯାଇଥିଲା) ଚିହ୍ନଟ କରି ସହରାଞ୍ଚଳରେ ବନ୍ୟାକୁ ଏଡ଼ାଇବା ପାଇଁ ଅସ୍ଥାୟୀ ପମ୍ପିଂର ବ୍ୟବସ୍ଥା କରିଥିଲା, ତଥାପି 16 ନମ୍ବର ଜାତୀୟ ରାଜପଥ (ଇସ୍କାନ ମନ୍ଦିର ନିକଟରେ) ରେ ବାରମ୍ବାର ବନ୍ୟା ପରିସ୍ଥିତି ସୃଷ୍ଟି ହୋଇଥିଲା । ଫଟୋ 14 ଓ 15 ରେ ଜଳମଗ୍ନ ଅଞ୍ଚଳକୁ ଦର୍ଶାଯାଇଛି ।

⁶¹ ସର୍ବଗ୍ରେଡ୍ ହେଉଛି ପୃଥିବୀ କୋଡବସତର ସେହି ଅଂଶ ଯାହା ଯୋଜନାରେ ଦର୍ଶାଯାଇଥିବା ରେଖା, ଗ୍ରେଡ୍ ଏବଂ କ୍ରସ୍-ସେକ୍ସନ୍ ସହିତ ଯଥେଷ୍ଟ ଭାବରେ ସଂଯୋଗ କରିବା ପାଇଁ ନିର୍ମାଣ କରାଯିବା ପରେ, ମୂଳ କିମ୍ବା ଭୂପୃଷ୍ଠ ପଦାର୍ଥ ଗ୍ରହଣ କରେ । ଏକ ଭର୍ତ୍ତି ବିଭିନ୍ନରେ, ସର୍ବଗ୍ରେଡ୍ ହେଉଛି ବନ୍ଧର ଶୀର୍ଷ କିମ୍ବା ଭର୍ତ୍ତି
⁶² ବିଏମ୍‌ସି (62 ଟି ରାସ୍ତା ପାଇଁ 32.79 କୋଟି ଟଙ୍କା) ଏବଂ ଏସଏମ୍‌ସି (206 ରାସ୍ତା ପାଇଁ 14.53 କୋଟି ଟଙ୍କା)



ଫଟୋ 14: 14 ଅଗଷ୍ଟ 2022 ରେ ସତ୍ୟବିହାରରେ ବର୍ଷା ପାଣି ପମ୍ପିଂ



ଫଟୋ 15: ଭୁବନେଶ୍ୱର ଇସ୍ପାନ ମନ୍ଦିର ନିକଟ ଫୁଲ ଓଭର ବ୍ରିଜରେ ପାଣି ଜମି ରହିଛି

ସମାକ୍ଷା ମତବ୍ୟକୁ ଗ୍ରହଣ କରି ବିଏମସି କହିଛି (ଅକ୍ଟୋବର 2022) ଯେ ବର୍ତ୍ତମାନର ଡ୍ରେନ୍ ସ୍ତର ରାସ୍ତା ସ୍ତର ଠାରୁ ଅଧିକ ଥିବାରୁ ପମ୍ପିଂ ପାଇଁ ଅସ୍ଥାୟୀ ବ୍ୟବସ୍ଥା କରାଯାଇଛି । ଏସଏମସି କହିଛି (ମଇ 2023) ଯେ ଆବଶ୍ୟକ ସ୍ଥଳେ ଭ୍ରାମ୍ୟମାଣ ପମ୍ପ ଥିବା ଦୁଇଟି ପମ୍ପିଂ ଷ୍ଟେସନ ବ୍ୟବହାର କରାଯାଇଥିଲା । ଆରଏମସି (ଅପ୍ରେଲ 2023) ରେ ସମାକ୍ଷା ପର୍ଯ୍ୟବେକ୍ଷଣକୁ ଉଲ୍ଲେଖ କରିଛି । ବିଇଏମସି କହିଛି (ମଇ 2023) ଯେ ଜମି ଅଭାବରୁ ନୂତନ ରାସ୍ତା ନିର୍ମାଣ ସମୟରେ ସମ୍ପୂର୍ଣ୍ଣ ଟିଆଯାଇପାରିଲା ନାହିଁ । ମହାନଗର ନିଗମ ଦ୍ୱାରା ନବନିର୍ମିତ ରାସ୍ତାରେ ରାସ୍ତା କଡ଼ରେ ଡ୍ରେନେଜ୍ ବ୍ୟବସ୍ଥା କରାଯାଇ ନ ଥିବାରୁ ଜଳବନ୍ଦୀ ପରିସ୍ଥିତି ସୃଷ୍ଟି ହୋଇଥିବାରୁ ଏହି ଉଭୟ ଗ୍ରହଣୀୟ ନୁହେଁ ।

3.2.4 ବର୍ଷା ଜଳ ଡ୍ରେନର ରକ୍ଷଣାବେକ୍ଷଣ

ଆଇଆରସି-50-ଏସ୍ପି-2013 ର ଅନୁକ୍ଳେଦ 12.2 ରେ ଦର୍ଶାଯାଇଛି ଯେ ଡ୍ରେନେଜ୍ ବ୍ୟବସ୍ଥା ଉପଯୁକ୍ତ ଭାବରେ ରକ୍ଷଣାବେକ୍ଷଣ କରାଗଲେ ଡିଜାଇନ୍ ଅନୁଯାୟୀ ସର୍ବୋତ୍ତମ କାର୍ଯ୍ୟ କରେ । ତେଣୁ, ଡ୍ରେନ୍ ଗୁଡ଼ିକ ସେମାନଙ୍କ ଜୀବନକାଳ ମଧ୍ୟରେ, ବିଶେଷକରି ମୌସୁମୀ ସମୟରେ ସେମାନଙ୍କର ଆକୃତି ଏବଂ ଗଢ଼ାଣି ସହିତ ସେମାନଙ୍କର ସମ୍ପୂର୍ଣ୍ଣ କ୍ଷମ୍ପ ସେକ୍ସନକୁ⁶³ ଡିଜାଇନ୍ କରାଯାଇଥିବା ଢଙ୍ଗରେ ବଜାୟ ରଖିବା ଜରୁରୀ ଅଟେ । ତେଣୁ, ପ୍ରାକ୍ ମୌସୁମୀ କାର୍ଯ୍ୟରେ ସମେଦନଶୀଳ ସ୍ଥାନଗୁଡ଼ିକର ନିରନ୍ତର ସଫେଇ ମଧ୍ୟ ଅନ୍ତର୍ଭୁକ୍ତ ହେବା ଆବଶ୍ୟକ । ରକ୍ଷଣାବେକ୍ଷଣ ପ୍ରଣାଳୀରେ ସମୟ ସମୟରେ ଯାଞ୍ଚ, ନିରନ୍ତର ରକ୍ଷଣାବେକ୍ଷଣ ଏବଂ ଉନ୍ନତି ପାଇଁ ସତର୍କ ରକ୍ଷଣାବେକ୍ଷଣ ମରାମତି ଅନ୍ତର୍ଭୁକ୍ତ ।

3.2.4.1 ଏସଡବ୍ଲ୍ୟୁଡିର ପଙ୍କ ଉଦ୍ଧାର କାର୍ଯ୍ୟ ଗୁଡ଼ିକର ନିୟମିତ ଯାଞ୍ଚ ଏବଂ କାର୍ଯ୍ୟକାରୀତା

ଆଇଆରସି-50-ଏସ୍ପି-2013 ର ଅନୁକ୍ଳେଦ 12.3 ରେ କୁହାଯାଇଛି ଯେ ରକ୍ଷଣାବେକ୍ଷଣରେ ଅଭାବ ହେତୁ ଡ୍ରେନଗୁଡ଼ିକ ନଷ୍ଟ ହେବାର ସମ୍ଭାବନା ଥିବାରୁ ଡ୍ରେନଗୁଡ଼ିକର ନିୟମିତ ଯାଞ୍ଚ ଏବଂ ରକ୍ଷଣାବେକ୍ଷଣ ଜରୁରୀ । ଆଇଆରସି-ଏସ୍ପି -50-2013ର ଅନୁକ୍ଳେଦ 12.6 ରେ ଦର୍ଶାଯାଇଛି ଯେ ମୌସୁମୀ ଋତୁ ଆରମ୍ଭ ହେବା ପୂର୍ବରୁ ସମସ୍ତ ଡ୍ରେନଗୁଡ଼ିକର ପଙ୍କ ଉଦ୍ଧାର କାର୍ଯ୍ୟ କରାଯିବା ଉଚିତ୍ । ସେହିପରି ଏନ୍ ଡିଏମ୍ ନିର୍ଦ୍ଦେଶାବଳୀ 2010 ର ଅନୁକ୍ଳେଦ 4.12.4.3(i) ରେ ଦର୍ଶାଯାଇଛି ଯେ ପ୍ରତିବର୍ଷ ମାର୍ଚ୍ଚ 31 ତାରିଖ ସୁଦ୍ଧା ସମସ୍ତ ପ୍ରମୁଖ ଡ୍ରେନଗୁଡ଼ିକର ପ୍ରାକ୍ ମୌସୁମୀ ପଙ୍କ ଉଦ୍ଧାର କାର୍ଯ୍ୟ ଶେଷ ହେବା ଆବଶ୍ୟକ । ସ୍ଥାନୀୟ ପରିସ୍ଥିତିକୁ ଆଧାର କରି ଡ୍ରେନ ସଫେଇ କାର୍ଯ୍ୟ କରାଯିବା ସହ ଏହାକୁ କଡ଼ାକଡ଼ି ଭାବେ ପାଳନ କରାଯିବା ଉଚିତ୍ । ନିୟମିତ ପ୍ରତିଷେଧକ ରକ୍ଷଣାବେକ୍ଷଣ କାର୍ଯ୍ୟସୂଚୀ ଅନୁଯାୟୀ କ୍ଷୁଦ୍ର ଡ୍ରେନ ଗୁଡ଼ିକର ସଫେଇ ମଧ୍ୟ କରାଯିବ ।

ଚୟନ କରାଯାଇଥିବା ମହାନଗର ନିଗମ ମାନଙ୍କ ଦ୍ୱାରା ପ୍ରଦାନ କରାଯାଇଥିବା ରେକର୍ଡ୍ ଏବଂ ସୂଚନାର ଯାଞ୍ଚ, ନିମ୍ନରେ ଆଲୋଚନା କରାଯାଇଥିବା ତୁଟିଗୁଡ଼ିକ ପ୍ରକାଶ କରିଥିଲା:

⁶³ କ୍ଷୁଦ୍ର ଡ୍ରେନେଜ୍ କାମ ହେଉଛି ଡ୍ରେନ ପାଣି କେନାଲ ପାଣିରେ ମିଶିବାରୁ ରୋକିବା ପାଇଁ କେନାଲ ଓ ପ୍ରାକୃତିକ ଡ୍ରେନ ପାର ହେବା ସମୟରେ ନିର୍ମିତ ଏକ ଢାଞ୍ଚା

- 2017-18 ରୁ 2021-22 ଆର୍ଥିକ ବର୍ଷ ମଧ୍ୟରେ ଏସ୍‌ଏମ୍‌ସିରେ 464.22 କିଲୋମିଟର ଡ୍ରେନ ଥିଲେ ମଧ୍ୟ ସଫେଇ ହୋଇନଥିଲା ।
- 2017-18 ରୁ 2021-22 ଆର୍ଥିକ ବର୍ଷ ମଧ୍ୟରେ 92.41 କୋଟି⁶⁴ ଟଙ୍କା ଖର୍ଚ୍ଚ କରି ବିଏମସି, ସିଏମସି, ଆରଏମସି ଓ ବିଇଏମସି ମାତ୍ର 1,061 ଚୟନିତ ସ୍ଥାନରେ ପଙ୍କ ଉଦ୍ଧାର କାର୍ଯ୍ୟ କରିଥିଲେ । ଯଦିଓ ଏହି ଗୁରୋଟି ମହାନଗର ନିଗମରେ 1,863.45 କିଲୋମିଟର ଡ୍ରେନ ଥିଲା ।
- ପାଞ୍ଚଟି ମହାନଗର ନିଗମ ରାସ୍ତା ଝାଡୁ କାମ (ଯେଉଁଥିରେ ପଙ୍କ ଉଦ୍ଧାର କାମ ଅନ୍ତର୍ଭୁକ୍ତ) ପାଇଁ ଆଡଫ ସୋର୍ସ କରିଥିଲେ । ଉପରୋକ୍ତ ସହିତ ମହାନଗର ନିଗମର ଚୁକ୍ତିନାମା ମୂଲ୍ୟକୁ ପୃଥକ ନକରି, ବ୍ୟାପକ କାର୍ଯ୍ୟ ପାଇଁ ଅଲଗା ଅଲଗା ଚୁକ୍ତି କରିଥିଲେ , ଯେଉଁଥିରେ କାର୍ଯ୍ୟର ଓଭରଲାଫ ହୋଇଥିଲା ।
- ପାଞ୍ଚଟି ମହାନଗର ନିଗମରେ ଥିବା 12 ଟି ପିଡବ୍ଲ୍ୟୁଡି ମଧ୍ୟରୁ ମାତ୍ର ଦୁଇଟି ପିଡବ୍ଲ୍ୟୁଡି⁶⁵ 2017-22 ମସିହାରେ ନିଗମ ଅଞ୍ଚଳରେ ରାସ୍ତା କଡ଼ରେ ଥିବା ପିଡବ୍ଲ୍ୟୁଡି ଡ୍ରେନଗୁଡିକର ସଫେଇ କାର୍ଯ୍ୟ କରିଥିଲା ।

ମୌସୁମୀ ରତ୍ନୁ ଆରମ୍ଭ ହେବା ପୂର୍ବରୁ ସଫେଇ କାମ ନ କରିବା ଆଇଆରସି/ ଏନଡିଏମ ନିର୍ଦ୍ଦେଶାବଳୀର ଉଲ୍ଲଙ୍ଘନ ଥିଲା । କେବଳ ସେତିକି ନୁହେଁ, ଡ୍ରେନର ସମ୍ପୂର୍ଣ୍ଣ ଦୈନିକ ପରିବର୍ତ୍ତେ ନିର୍ଦ୍ଦିଷ୍ଟ ଦୈନିକ ପାଇଁ ସଫେଇ କାର୍ଯ୍ୟ କରିବା ଦ୍ୱାରା ଜଳର ମୁକ୍ତ ପ୍ରବାହ ପାଇଁ ସଫେଇ କରିବାର ଉଦ୍ଦେଶ୍ୟ ବିଫଳ ହୋଇଥିଲା ।

ସମସ୍ତ ମହାନଗର ନିଗମ ସମାକ୍ଷା ପର୍ଯ୍ୟବେକ୍ଷଣକୁ ଉଲ୍ଲେଖ କରିଥିବା ବେଳେ ବିଏମସି କହିଛନ୍ତି (ଅକ୍ଟୋବର 2022) ଯେ ଖୋଲା ଚେଣ୍ଡର (2017-22 ସମୟରେ) ମାଧ୍ୟମରେ ସଫେଇ କାର୍ଯ୍ୟ କରାଯାଇଥିଲା ଏବଂ ଏହି ପ୍ରକ୍ରିୟାକୁ ରୂପାନ୍ତ ରୂପ ଦେବା ପାଇଁ ଦୁଇ ମାସ ସମୟ ଲାଗିଥିଲା ।

ଆହୁରି ମଧ୍ୟ ଏସଡବ୍ଲ୍ୟୁଡିର ବିଭାଗୀୟ ଯନ୍ତ୍ରୀଙ୍କ ସହ ଜେପିଭି ସମୟରେ ଅନେକ ସ୍ଥାନରେ ଏସଡବ୍ଲ୍ୟୁଡିର ଅବରୋଧ ଦେଖିବାକୁ ମିଳିଥିଲା, ଯାହା ସୁରୁଊଛି ଯେ ନିୟମିତ ଯାଞ୍ଚ ଏବଂ ନିୟମିତ ରକ୍ଷଣାବେକ୍ଷଣ କରାଯାଇନାହିଁ । ଏଭଳି କିଛି ଉଦାହରଣ **ଫଟୋ 16** ରୁ **20** ରେ ଦିଆଯାଇଛି ।



ଫଟୋ 16: ଜୟପ୍ରକାଶ ନଗର, ବ୍ରହ୍ମପୁର ଠାରେ ଅବରକାରୀ ଉଦ୍ଭିଦ ଓ ପ୍ଲାଷ୍ଟିକ ବର୍ଜ୍ୟ ଯୋଗୁଁ ଡ୍ରେନ ବନ୍ଦ



ଫଟୋ 17: କପିଳପ୍ରସାଦ, ଭୁବନେଶ୍ୱର ଦୟାନଦୀ ଅବରକାରୀ ଉଦ୍ଭିଦ ଯୋଗୁଁ ଡ୍ରେନ ବନ୍ଦ

⁶⁴ ବିଏମସି: 10.52 କୋଟି ଟଙ୍କା, ଆରଏମସି: 1.94 କୋଟି ଟଙ୍କା, ବିଇଏମସି: 75 କୋଟି ଟଙ୍କା ଏବଂ ସିଏମସି: 4.95 କୋଟି ଟଙ୍କା
⁶⁵ କୋରୁନେଶ୍ୱର(ଆରଆଣ୍ଡବି) ବିଭାଜନ IV ଏବଂ V



ଫଟୋ 18: ସମଲପୁରର କ୍ଷେତରାଜପୁରରେ ଡ୍ରେନ୍, ରକ୍ଷଣାବେକ୍ଷଣ କରାଯାଇ ନାହିଁ



ଫଟୋ 19: କଟକ ମାରୁଭବନରେ ଡ୍ରେନ୍, ରକ୍ଷଣାବେକ୍ଷଣ କରାଯାଇ ନାହିଁ



ଫଟୋ 20: ରାଉରକେଲା ରଘୁନାଥ ପଲ୍ଲୀରେ ଡ୍ରେନ୍, ରକ୍ଷଣାବେକ୍ଷଣ କରାଯାଇ ନାହିଁ

ବିଏମସି କହିଛନ୍ତି (ଅକ୍ଟୋବର 2022) ଯେ ବର୍ଷା ଋତୁରେ ଡ୍ରେନଗୁଡ଼ିକ ବନ୍ଦ ହୋଇଯିବା (ବୋକିଙ୍ଗ୍) ଓ ଅତ୍ୟଧିକ ପ୍ରବାହକୁ ଏଡାଇବା ପାଇଁ ନିୟମିତ ଯାଞ୍ଚ, ଜଳାଶୟ/ଡ୍ରେନରୁ ପଙ୍କ ଉତ୍ତାର କରିବା ଏବଂ ସମୟ ସମୟରେ ରକ୍ଷଣାବେକ୍ଷଣ ପାଇଁ ପଦକ୍ଷେପ ନିଆଯିବ । ଆରଏମସି କହିଛି (ଡିସେମ୍ବର 2022) ଯେ, ମୌସୁମୀ ପରେ ବାସିନ୍ଦାମାନଙ୍କର ଆବର୍ଜନା ଫିଙ୍ଗିବା କାରଣରୁ ଉଦ୍ଭିଦ ଏବଂ କଠିନ ବର୍ଜ୍ୟବସ୍ତୁ ଦେଖିବାକୁ ମିଳିଥିଲା । ଭବିଷ୍ୟତ ପାଇଁ ବିଇଏମସି (ମଇ 2023) ସମାକ୍ଷା ମନ୍ତବ୍ୟ ଉଲ୍ଲେଖ କରିଛି । ଏସଏମସି (ମଇ 2023) କହିଛନ୍ତି ଯେ ବର୍ଷା ଜଳର ମୁକ୍ତ ପ୍ରବାହ ପାଇଁ ଆବଶ୍ୟକ ସ୍ଥଳେ ଡ୍ରେନ ସଫେଇ କାର୍ଯ୍ୟ ନିୟମିତ ଭାବରେ କରାଯାଇଥିଲା ଏବଂ ସିଏମସି ସମାକ୍ଷା ପର୍ଯ୍ୟବେକ୍ଷଣର କୌଣସି ଉତ୍ତର ଦେଇନଥିଲା । ଏହି ଉତ୍ତର ଗ୍ରହଣୀୟ ନୁହେଁ, କାରଣ ଡ୍ରେନଗୁଡ଼ିକର ରକ୍ଷଣାବେକ୍ଷଣ ନ ହେବା ଫଳରେ ଡ୍ରେନଗୁଡ଼ିକ ବନ୍ଦ ହୋଇଯାଇଥିଲା ଏବଂ ବର୍ଷା ଜଳର ଅବାଧ ପ୍ରବାହରେ ବାଧା ସୃଷ୍ଟି ହୋଇଥିଲା ।

3.2.4.2 ଖୋଲା ଡ୍ରେନ ଉପରେ କଭର ସ୍ଲାବ୍ ବ୍ୟବସ୍ଥା କରାଯାଇ ନାହିଁ

ଡ୍ରେନ ପରିଚାଳନା ପାଇଁ ଓଡ଼ିଶା ସରକାର (ଜୁନ 2019) ଜାରି କରିଥିବା ନିର୍ଦ୍ଦେଶାବଳୀ ଅନୁଯାୟୀ କୌଣସି ଅଘଟଣକୁ ଏତାଇବା ଏବଂ ଏସଡବ୍ଲ୍ୟୁଡିରେ ବ୍ୟବସ୍ଥାରେ ଜଠିନ ବର୍ଜ୍ୟବସ୍ତୁ, ପ୍ଲାଷ୍ଟିକ ବର୍ଜ୍ୟବସ୍ତୁ ଇତ୍ୟାଦିର ମିଶ୍ରଣକୁ ଏତାଇବା ପାଇଁ ଏମସି ଗୁଡ଼ିକୁ ଡ୍ରେନ ଉପରେ କଭର ସ୍ଲାବ ସୁନିଶ୍ଚିତ କରିବା ବାଧ୍ୟତା ମୂଳକ ଥିଲା, ଯାହା ଡ୍ରେନ ଜଳର ଅବାଧ ପ୍ରବାହ ସୃଷ୍ଟି କରିବ ।



ଫଟୋ 21: ସେପ୍ଟେମ୍ବର 19, 2021, ଶରାଦୀ ନଗର, ଭୁବନେଶ୍ୱରର ଜଗେ 15 ବର୍ଷର ସ୍କୁଲ ବାଳକ ଡ୍ରେନ ଖୋଲା ଯୋଗୁଁ ଡ୍ରେନ ନଂ.7 ରେ ଭାସିଗଲା

କର୍ତ୍ତବ୍ୟର ଅବହେଳା/ ଏହି ନିର୍ଦ୍ଦେଶାବଳୀ ପାଳନ ନକରିବା କାରଣରୁ ଉତ୍ପୁଜିଥିବା କୌଣସି ଅଘଟଣ ପାଇଁ ପୌର ଯତ୍ନାମାନେ ଦାୟା/ ଉତ୍ତରଦାୟା ରହିବେ ବୋଲି ମଧ୍ୟ କୁହାଯାଇଛି ।

ବିଭାଗୀୟ ଯତ୍ନ ସହ ଡ୍ରେନର ଜେପିଭି ସମୟରେ ଅଧିକାଂଶ ଡ୍ରେନ୍⁶⁶ ଖୋଲା ଥିବା ବେଳେ କଭର ସ୍ଲାବ୍ ଯୋଗାଇ ଦିଆଯାଇନଥିବା ଦେଖିବାକୁ ମିଳିଥିଲା । ତେଣୁ ଏହି ମହାନଗର ନିଗମ ମାନେ ଡ୍ରେନଗୁଡ଼ିକୁ ସ୍ଲାବରେ ଘୋଡାଇ ଯାତ୍ରୀଙ୍କୁ ପର୍ଯ୍ୟାପ୍ତ ସୁରକ୍ଷା ପ୍ରଦାନ କରିନଥିଲେ । ସୁଚନାଯୋଗ୍ୟ, ଗତ 7 ବର୍ଷ ମଧ୍ୟରେ (2015-22 ପର୍ଯ୍ୟନ୍ତ) ବିଏମସି ଅଞ୍ଚଳରେ ରହୁଥିବା 7 ଜଣ ଓ ସିଏମସି ଅଞ୍ଚଳରେ ରହୁଥିବା 2 ଜଣ ବ୍ୟକ୍ତି ଖୋଲା ଡ୍ରେନଯୋଗୁଁ ମୃତ୍ୟୁବରଣ କରିଛନ୍ତି । ତେବେ ଏଭଳି ତ୍ରୁଟି ପାଇଁ ବିଭାଗ ପକ୍ଷରୁ କୌଣସି ଦାୟିତ୍ୱ ନିର୍ଦ୍ଧାରଣ କରାଯାଇନଥିଲା । ସେଥି ମଧ୍ୟରୁ କିଛି ଖୋଲା ଡ୍ରେନର ଫଟୋ 22 ଓ 23 ରେ ଦର୍ଶାଯାଇଛି ।

ଡ୍ରେନ୍ ଗୁଡ଼ିକୁ ସ୍ଲାବରେ ଭାଙ୍ଗି ଯାତ୍ରୀଙ୍କୁ ପର୍ଯ୍ୟାପ୍ତ ସୁରକ୍ଷା ଯୋଗାଇବାରେ ମହାନଗର ନିଗମ ବିଫଳ ହୋଇଛି ।



ଫଟୋ 22: ଖାରବେଳ ଭବନ, ଭୁବନେଶ୍ୱର ସମ୍ମୁଖରେ ଥିବା ଡ୍ରେନ୍



ଫଟୋ 23: ରାଜାବଗିଚା କଟକ ନିକଟରେ କଭର ସ୍ଲାବ୍ ନଥିବା ଡ୍ରେନ୍

ଏହାର ଉତ୍ତରରେ ବିଏମସି (ଅକ୍ଟୋବର 2022) କହିଛନ୍ତି ଯେ (1) ଦ୍ୱିତୀୟ ଓ ତୃତୀୟ ଡ୍ରେନଗୁଡ଼ିକରେ କଭର ସ୍ଲାବ ପ୍ରଦାନ କରିବା ଏବଂ (2) ଭବିଷ୍ୟତରେ ଯେପରି କୌଣସି ଅଘଟଣ ନ ଘଟେ ସେଥିପାଇଁ ସମସ୍ତ ପ୍ରାକୃତିକ ଡ୍ରେନକୁ ବ୍ୟାରିକେଟ କରିବା ପାଇଁ ପଦକ୍ଷେପ ନିଆଯିବ । ବିଏମସି କହିଛନ୍ତି (ମଇ 2023) ଯେ ଅଧିକାଂଶ ଡ୍ରେନରେ କଭର ସ୍ଲାବ ଥିଲା । ଆରଏମସି କହିଛନ୍ତି (ଏପ୍ରିଲ 2023) ଯେ ସମସ୍ତ ନବ ନିର୍ମିତ ଡ୍ରେନକୁ କଭର ସ୍ଲାବ ଯୋଗାଇ ଦିଆଯାଇଛି ଏବଂ ପୁରୁଣା ଖୋଲା ଡ୍ରେନଗୁଡ଼ିକୁ କଭର ସହିତ ମରାମତି କରାଯାଇଛି ।

⁶⁶ ଶରାଦୀ ନଗରର ଡ୍ରେନ ନଂ.7 , ଖାରବେଳ ଭବନ ସମ୍ମୁଖରେ ଡ୍ରେନ ରାଜ୍ୟ ସଚିବାଳୟ ସମ୍ମୁଖରେ ଡ୍ରେନ୍, ବିଏମସିର ସ୍ମୁନିର୍ - III ବାଲିକା ଉଚ୍ଚ ବିଦ୍ୟାଳୟ ସମ୍ମୁଖରେ ଡ୍ରେନ୍, ସିଏମ ସିର ରାଜାବଗିଚା ନିକଟରେ ଡ୍ରେନ୍, ଆରଏମସିର ସିଭିଲ୍ ଟାଉନସିପ୍ ଓ ରେଲୱେ କଲୋନୀ ନିକଟରେ ଡ୍ରେନ୍ ଏବଂ କ୍ଷେତ୍ରରାଜପୁର ଓ ହାରାକୁଡ଼ ନିକଟରେ ଡ୍ରେନ୍ ରୁ ଏସଏମସିର ରେମେଡ୍ ପର୍ଯ୍ୟନ୍ତ ଡ୍ରେନ୍

ଏସଏମସି କହିଛନ୍ତି (ମଇ 2023) ଯେ ଖୋଲା ଡ୍ରେନଗୁଡ଼ିକୁ କଭର ସ୍ଥାବରେ ଢାଙ୍କିବା ପାଇଁ ପଦକ୍ଷେପ ନିଆଯିବ । ସିଏମସି ସମାକ୍ଷା ପର୍ଯ୍ୟବେକ୍ଷଣା ଉପରେ କୌଣସି ନିର୍ଦ୍ଦିଷ୍ଟ ଉତ୍ତର ଦେଇନଥିଲା । ଏହି ଉତ୍ତରଗୁଡ଼ିକ ଗ୍ରହଣୀୟ ହୋଇନଥିଲା କାରଣ , i) ଡ୍ରେନ ଉପରେ କବର ସ୍ଥାବ ପ୍ରଦାନ କରିବା ଏବଂ (ii) ଡ୍ରେନ ବ୍ୟାରିକେଟିଂ ସୁନିଶ୍ଚିତ କରିବାରେ ବିଫଳ ହୋଇଥିବାରୁ ମାନବ ଜୀବନ ପ୍ରତି ବିପଦ ଥିଲା ।

3.2.5 ସେଚେଜ ପରିଚାଳନା ବ୍ୟବସ୍ଥା ପାଇଁ ସିଟି ମାଷ୍ଟର ପ୍ଲାନ ଓ ସିଟି ପରିମଳ ଯୋଜନା

ଭାରତ ସରକାରଙ୍କ ଦ୍ୱାରା ଜାରି ହୋଇଥିବା ଜଳ ନିଷ୍କାସନ ଏବଂ ଜଳ ବିଶୋଧନ ବ୍ୟବସ୍ଥା (ଏସଏସଟିଏସ୍) ଉପରେ ମାନୁଆଲ, 2013 ର ଅନୁକ୍ଷେପ 2.4.10 ରେ କୁହାଯାଇଛି ଯେ ସିଟି ମାଷ୍ଟର ପ୍ଲାନ (ସିଏମପି) ପ୍ରସ୍ତୁତ କରାଯିବ ଏବଂ ସିଟି ପରିମଳ ଯୋଜନା (ସିଏସପି) ବାଧ୍ୟତା ମୂଳକ ଭାବେ ସିଏମପି ର ଅଂଶ ହେବ ।

ଓଡ଼ିଶାଏସଏସଟିଏସ୍ ରେକର୍ଡ ଯାଞ୍ଚ ଏବଂ ମନୋନୀତ ମହାନଗର ନିଗମମାନଙ୍କ ଦ୍ୱାରା ପ୍ରଦାନ କରାଯାଇଥିବା ତଥ୍ୟର ବିଶ୍ଳେଷଣରୁ ଜଣାପଡ଼ିଛି ଯେ ସେଚେଜ ପରିଚାଳନା ବ୍ୟବସ୍ଥା ପାଇଁ ଡିପିଆର, 2007 ରୁ 2017 ମଧ୍ୟରେ 4ଟି ମହାନଗର ନିଗମ⁶⁷ଙ୍କ ପାଇଁ ପ୍ରସ୍ତୁତ କରାଯାଇଥିଲା ଏବଂ ତିନୋଟି ମହାନଗର ନିଗମ⁶⁸ ସିଏମପି ପ୍ରସ୍ତୁତ କରି 2017 ରେ ସରକାରଙ୍କୁ ପ୍ରଦାନ କରିଥିଲେ । କୌଣସି ମହାନଗର ନିଗମ ଏବଂ ଓଡ଼ିଶାଏସଏସଟିଏସ୍, ସେମାନଙ୍କ ଅଧିନରେ ଆସୁଥିବା ସହରାଞ୍ଚଳରେ ସେଚେଜ ପରିଚାଳନା ବ୍ୟବସ୍ଥା ପାଇଁ କୌଣସି ସିଏମପି ପ୍ରସ୍ତୁତ କରିନଥିଲେ । ଉପରୋକ୍ତ ମହାନଗର ନିଗମ ମାନଙ୍କ ଦ୍ୱାରା ପ୍ରସ୍ତୁତ ସିଏସପି ଗୁଡ଼ିକ ପାଞ୍ଚ ବର୍ଷରୁ ଅଧିକ ସମୟ ଧରି (ସେପ୍ଟେମ୍ବର 2022 ସୁଦ୍ଧା) ସରକାରଙ୍କ ଦ୍ୱାରା ଅନୁମୋଦିତ ହୋଇନଥିଲା । ସିଏମପି ଏବଂ ସିଏସପିର ଅନୁପସ୍ଥିତିରେ, କୌଣସି ସେଚେଜ ପ୍ରକଳ୍ପ ଠିକ ସମୟରେ ସମ୍ପୂର୍ଣ୍ଣ ହୋଇପାରିନଥିଲା, କାରଣ ସେମାନଙ୍କର ପରିସର/ ଡିଜାଇନରେ ବାରମ୍ବାର ପରିବର୍ତ୍ତନ ଘଟିଥିଲା, ଯାହା ଫଳରେ ସମୟ ଏବଂ ଖର୍ଚ୍ଚ ବୃଦ୍ଧି ପାଇଥିଲା (ପଞ୍ଚମ ଅଧ୍ୟାୟରେ ଆଲୋଚନା କରାଯାଇଛି), ଫଳସ୍ୱରୂପ ସେଚେଜ ବର୍ଜ୍ୟବସ୍ତୁ ସିଧାସଳଖ ନିକଟସ୍ଥ ନଦୀ ଏବଂ ଜଳାଶୟରେ ପ୍ରବେଶ କରି ଜଳ ପ୍ରଦୂଷଣ କରିବା ସହିତ ଜନ ସାଧାରଣ ଏବଂ ଜଳଜୀବଙ୍କ ସ୍ୱାସ୍ଥ୍ୟ ପ୍ରତି ବିପଦ ସୃଷ୍ଟି କରିଥିଲା ।

ସରକାର କହିଛନ୍ତି (ଏପ୍ରିଲ 2023) ଯେ ଏହି କାର୍ଯ୍ୟକାରୀ ପ୍ରକଳ୍ପଗୁଡ଼ିକ ସିଟି ମାଷ୍ଟର ପ୍ଲାନ ଅନୁଯାୟୀ ପ୍ରସ୍ତୁତ କରାଯିବ ଏବଂ ସେହି ଅନୁଯାୟୀ ଅନାବରଣ ଅଞ୍ଚଳଗୁଡ଼ିକର ମୁକାବିଲା କରାଯିବ ତେବେ ବିଭିନ୍ନ ସିଏମପି ପାଇଁ ସେଚେଜ ବ୍ୟବସ୍ଥା ପାଇଁ ଡିପିଆର ପ୍ରସ୍ତୁତ ହୋଇନଥିବା ବେଳେ ସିଏମପି ଏପର୍ଯ୍ୟନ୍ତ ପ୍ରସ୍ତୁତ ହୋଇ ନାହିଁ ।

3.2.6 ଏସପିର ଡିଜାଇନିଂ କ୍ଷମତା ପର୍ଯ୍ୟାପ୍ତ ନୁହେଁ

2013 ଏସଏସଟିଏସ୍ ମାନୁଆଲର 5.1.4.1 ର ଅନୁକ୍ଷେପରେ କୁହାଯାଇଛି କି (i) ମୁଣ୍ଡ ପିଛା ଦୈନିକ 135 ଲିଟର ଜଳ (ଏଲପିସିଡି), ବାସିନ୍ଦାଙ୍କ ଦ୍ୱାରା ବ୍ୟବହାର କରାଯିବ ଏବଂ (ii) ସେମାନଙ୍କ ଦ୍ୱାରା ବ୍ୟବହୃତ ଜଳର 80 ପ୍ରତିଶତ, ଉତ୍ତମ ନର୍ଦ୍ଦମା ପାଇଁ ବ୍ୟବସ୍ଥା ରହିବ । ଆକଳନ କରାଯାଇଥିବା ଜନସଂଖ୍ୟା ତଥ୍ୟ ଏବଂ ଆନୁମାନିକ ବର୍ଜ୍ୟବସ୍ତୁ ଉତ୍ପାଦନ ଆଧାରରେ ଏସପି ଗୁଡ଼ିକର କ୍ଷମତା 30 ବର୍ଷର ଡିଜାଇନ୍ ଅବଧି ପାଇଁ ସ୍ଥିର କରାଯିବାର ଥିଲା ।

ଓଡ଼ିଶାଏସଏସଟିଏସ୍ ରେକର୍ଡ ଯାଞ୍ଚ (ଜୁଲାଇ 2022) ରୁ ଜଣାପଡ଼ିଛି ଯେ 4ଟି ମହାନଗର ନିଗମ⁶⁹ ନିର୍ଦ୍ଧାରିତ ମାନଦଣ୍ଡ ଠାରୁ କମ୍ କ୍ଷମତା ବିଶିଷ୍ଟ 9ଟି ସେଚେଜ ଟ୍ରିଟମେଣ୍ଟ ସିଷ୍ଟମ ପ୍ଲାଣ୍ଟ (ଏସପି) ନିର୍ମାଣ କରିଛନ୍ତି । ସେଥି ମଧ୍ୟରୁ ଆଠଟି⁷⁰ ଏସପି କେବଳ ଆଂଶିକ ଭାବେ କାର୍ଯ୍ୟ କରୁଥିଲା କାରଣ ସେଚେଜ ଲାଇନ୍ ସମ୍ପୂର୍ଣ୍ଣ

⁶⁷ ବିଏମସି, ସିଏମସି, ଆରଏମସି ଏବଂ ଏସଏମସି
⁶⁸ ବିଏମସି, ସିଏମସି ଏବଂ ଆରଏମସି
⁶⁹ ବିଏମସି, ସିଏମସି, ଆରଏମସି ଏବଂ ଏସଏମସି
⁷⁰ ବିଏମସି(ଚାରିଟି), ସିଏମସି(ଦୁଇଟି), ଏସଏମସି(ଗୋଟିଏ) ଏବଂ ଆରଏମସି(ଗୋଟିଏ)

ହୋଇନଥିଲା ଏବଂ ଗୋଟିଏ⁷¹ ଏସ୍ଟିମିଟର (ସେପ୍ଟେମ୍ବର 2022 ସୁଦ୍ଧା) ନିର୍ମାଣ କାର୍ଯ୍ୟ ଚାଲୁଥିଲା । ସମାକ୍ଷା ଏସ୍ଟିମିଟର ମାନଙ୍କର ଆବଶ୍ୟକ କ୍ଷମତାର⁷² ହିସାବ **ସାରଣୀ 3.5** ରେ ଦର୍ଶାଯାଇଛି ।

ସାରଣୀ 3.5: ପାଞ୍ଚଟି ମହାନଗର ନିଗମରେ ଏସ୍ଟିମିଟର ତିଆରି କରାଯାଇଥିବା କ୍ଷମତା

କ୍ର.ସଂ.	ଏସ୍ଟିମିଟର ସ୍ଥାନ	2011 ଜନଗଣନା ଆଧାରରେ 30 ବର୍ଷର ତିଆରିକରଣ ଅବଧି ପାଇଁ ଆକଳିତ ଜନସଂଖ୍ୟା	ଏସ୍ଟିମିଟର (ଏମ୍ଏଲ୍‌ଡି) ର ଆବଶ୍ୟକ କ୍ଷମତା	ଏସ୍ଟିମିଟର (ଏମ୍ଏଲ୍‌ଡି) ର କ୍ଷମତା ପ୍ରଦାନ	କ୍ଷମତାର ଅଭାବ (ଏମ୍ଏଲ୍‌ଡି)
1	2	3	4	5	6
1	ଭୁବନେଶ୍ୱର	22,77,977	246.02	183.50	62.52
2	କଟକ	16,54,758	178.71	85.00	93.71
3	ସମଲପୁର	9,10,543	98.33	40.00	58.33
4	ରାଉରକେଲା	13,16,440	142.18	40.00	102.18
5	ବ୍ରହ୍ମପୁର	9,67,050	104.44	0.00	104.44
	ମୋଟ	71,26,768	769.68	348.50	421.18

ଉତ୍ସ: ଜନସଂଖ୍ୟା ଏବଂ ତିଆରିକରଣ କ୍ଷମତା ଅନୁଯାୟୀ ଓଡ଼ିଶା ଏସ୍ଟିମିଟର ଏବଂ ଡ୍ରାଜିଙ୍ଗ ଦ୍ୱାରା ପ୍ରଦାନ କରାଯାଇଥିବା ତଥ୍ୟ

ସମାକ୍ଷାରୁ ଜଣାପଡ଼ିଛି ଯେ ସେରେଜର ବିଶୋଧନ ପାଇଁ 769.68 ଏମ୍ଏଲ୍‌ଡି କ୍ଷମତାର ଆବଶ୍ୟକତା ଥିବା ବେଳେ 30 ବର୍ଷର ତିଆରିକରଣ ଅବଧି ପାଇଁ ଓଡ଼ିଶା ଏସ୍ଟିମିଟର ଚାରିଟି ମହାନଗର ନିଗମ ପାଇଁ ମାତ୍ର 348.50 ଏମ୍ଏଲ୍‌ଡି କ୍ଷମତା ବିଶିଷ୍ଟ ଏସ୍ଟିମିଟର ପ୍ରଦାନ କରିଥିଲା ଯାହାର ଫଳସ୍ୱରୂପ 421.18 ଏମ୍ଏଲ୍‌ଡିର କମ୍ ମୂଲ୍ୟାୟନ ହୋଇଥିଲା । ଆହୁରି ମଧ୍ୟ ବ୍ରହ୍ମପୁର (ଅକ୍ଟୋବର 2022 ସୁଦ୍ଧା) ପାଇଁ କୌଣସି ଏସ୍ଟିମିଟର ପ୍ରଦାନ କରାଯାଇ ନାହିଁ । ଏହା ବଦଳରେ ବିଭାଗ ଅକ୍ଟୋବର 2018 ରୁ ମଇ 2021 ମଧ୍ୟରେ 100 କେଏଲ୍‌ଡି କ୍ଷମତା ବିଶିଷ୍ଟ ସେପ୍ଟେଜ୍ ଟ୍ରିଟମେଣ୍ଟ ପ୍ଲାଣ୍ଟ⁷³ (ଏସ୍‌ଇଟିପି) ସ୍ଥାପନ କରିଥିଲା, ଯେଉଁଥିରେ ସେପ୍ଟେଜ୍ ଯାନ⁷⁴ ମାଧ୍ୟମରେ ସଂଗ୍ରହ କରାଯାଇଥିବା ଘରୋଇ ବର୍ଜ୍ୟବସ୍ତୁର ବିଶୋଧନ ପାଇଁ 5.55 କୋଟି ଟଙ୍କା ଖର୍ଚ୍ଚ କରିବାକୁ ପଡ଼ିଥିଲା, ଯେଉଁଥିରେ 104.44 ଏମ୍ଏଲ୍‌ଡିର ଏସ୍ଟିମିଟର ଆବଶ୍ୟକତା ଥିଲା, ଯାହା ଆବଶ୍ୟକତା ପୂରଣ କରିପାରିନଥିଲା । ତେଣୁ, ଓଡ଼ିଶା ଏସ୍ଟିମିଟର ତିଆରିକରଣ ନିର୍ଦ୍ଧାରିତ ମାନଦଣ୍ଡ ଠାରୁ କମ୍ କ୍ଷମତା ପାଇଁ ତିଆରିକରଣ ଅନୁମତି ଦେଇଥିଲା । ଯାହାଫଳରେ ଅବିଶୋଧିତ ବର୍ଜ୍ୟବସ୍ତୁ ଜଳାଶୟକୁ ନିଷ୍କାସିତ ହୋଇଥିଲା ।

ସରକାର ବ୍ୟକ୍ତ କଲେ (ମାର୍ଚ୍ଚ 2023) ଯେ 2021 ପାଇଁ ଆକଳିତ ଜନସଂଖ୍ୟାକୁ ଦୃଷ୍ଟିରେ ରଖି ସହରର ଉତ୍ପନ୍ନ ବର୍ଜ୍ୟ ଜଳର ବିଶୋଧନ ପାଇଁ ପ୍ରତ୍ୟେକ ମହାନଗର ନିଗମରେ ପର୍ଯ୍ୟାପ୍ତ କ୍ଷମତା ବିଶିଷ୍ଟ ଏସ୍ଟିମିଟର ନିର୍ମାଣ କରାଯାଇଥିଲା । ଉପରୋକ୍ତ ମହାନଗର ନିଗମ ଗୁଡ଼ିକରେ ଗୃହ ନର୍ଦ୍ଦମା ସଂଯୋଗ ସରିବା ପରେ ସହରର ଉତ୍ପନ୍ନ ହେଉଥିବା ସମସ୍ତ ବର୍ଜ୍ୟଜଳକୁ ଏସ୍ଟିମିଟରରେ ବିଶୋଧନ କରାଯିବ । ସରକାର ଆହୁରି ମଧ୍ୟ କହିଛନ୍ତି ଯେ ପରିବାରରୁ ଉତ୍ପନ୍ନ ହେଉଥିବା ସେରେଜ ବର୍ଜ୍ୟବସ୍ତୁର ବିଶୋଧନ ପାଇଁ ବିଭବସ୍ଥିରେ 40 ଏବଂ 60 କେଏଲ୍‌ଡି କ୍ଷମତାର ଦୁଇଟି ଏସ୍‌ଇଟିପି ନିର୍ମାଣ କରାଯାଇଥିଲା । ସେରେଜ ମାନୁଆଲ 2013 ର ମାନଦଣ୍ଡକୁ ଉଲ୍ଲଙ୍ଘନ କରି ଏସ୍ଟିମିଟର କମ୍ କ୍ଷମତାରେ ନିର୍ମିତ ହୋଇଥିବାରୁ ଉତ୍ତର ଗ୍ରହଣୀୟ ନୁହେଁ ।

3.2.6.1 ବ୍ରହ୍ମପୁର ମହାନଗର ନିଗମରେ ସେରେଜ୍ ବ୍ୟବସ୍ଥା ପାଇଁ ତିଆରି ପ୍ରସ୍ତୁତ ନହେବା

ଭୁବନେଶ୍ୱର ବ୍ୟବସ୍ଥା ନଥିବାରୁ ବ୍ରହ୍ମପୁରରେ ଏସ୍ଟିମିଟର ପ୍ରତିଷ୍ଠା ପାଇଁ ବିଭବସ୍ଥିର ସିଡିପି (ଅଗଷ୍ଟ 2015) ସୁପାରିଶ କରିଥିଲା ।

ବିଭବସ୍ଥିର ପାଇଁ ସେରେଜ୍ ଟ୍ରିଟମେଣ୍ଟ ପ୍ଲାଣ୍ଟର ବ୍ୟବସ୍ଥା ନଥିବାରୁ 2022 ସୁଦ୍ଧା ଉତ୍ପନ୍ନ ହୋଇଥିବା 64 ଏମ୍ଏଲ୍‌ଡିର ସମ୍ପୂର୍ଣ୍ଣ ସେରେଜ୍ ବର୍ଜ୍ୟବସ୍ତୁ ସିଧାସଳଖ ଜଳାଶୟକୁ ନିଷ୍କାସିତ ହୋଇଥିଲା ।

⁷¹ ବିଏମ୍‌ସି(ଗୋଟିଏ)
⁷² ଆବଶ୍ୟକ ତିଆରିକରଣ କ୍ଷମତା = ଜନସଂଖ୍ୟା * 80 ପ୍ରତିଶତ 135 ଏମ୍ଏଲ୍‌ଡି/10,00,000
⁷³ ଏସ୍‌ଇଟିପି ହେଉଛି ଛୋଟ ବିଶୋଧନାଗାର ଯେଉଁଠାରେ ମଲ୍‌କୁ ବିଶୋଧନ କରାଯାଏ ଏବଂ ଏସ୍ଟିମିଟରରେ ଏବୋବିକ୍ ପଛରେ ରାସାୟନିକ ପଦାର୍ଥ ବ୍ୟବହାର କରି ସେରେଜକୁ ବୈଜ୍ଞାନିକ ପଦ୍ଧତିରେ ବିଶୋଧନ କରାଯାଏ ।
⁷⁴ ଘରୋଇ ସେପ୍ଟେଜ୍ ଟାଙ୍କିରୁ ବର୍ଜ୍ୟବସ୍ତୁ ବୋଝେଇ କରୁଥିବା ଗାଡ଼ିଗୁଡ଼ିକ ଏସ୍ଟିମିଟର ବିଶୋଧନ ପାଇଁ

ରେକର୍ଡ ଯାଞ୍ଚରୁ ଜଣାପଡ଼ିଛି ଯେ ବିଭିନ୍ନ ସ୍ତରରେ ସେଚେଜ ପରିଚାଳନା ପାଇଁ ଡିପିଆର୍ ପ୍ରସ୍ତୁତି କାର୍ଯ୍ୟ 2012 ଡିସେମ୍ବର ସୁଦ୍ଧା ଶେଷ କରିବା ପାଇଁ 64.70 ଲକ୍ଷ ଟଙ୍କା ବ୍ୟୟରେ ଏକ ସଂସ୍ଥାକୁ (ଫେବୃଆରୀ 2012) ଦିଆଯାଇଥିଲା । ନିର୍ଦ୍ଧାରିତ ସମୟ ମଧ୍ୟରେ ଡିପିଆର୍ ପ୍ରସ୍ତୁତ ହୋଇପାରିଲା ନାହିଁ । ତେବେ 14.53 ଲକ୍ଷ ଟଙ୍କା ପ୍ରଦାନ କରାଯାଇଛି । ପରବର୍ତ୍ତୀ ସମୟରେ ଏହି ରୁକ୍ଷ (ଜୁନ୍ 2014) କୁ ରଦ୍ଦ କରାଯାଇଥିଲା । 6.47 ଲକ୍ଷ ଟଙ୍କାର କ୍ଷୟ କ୍ଷତି ମଧ୍ୟରୁ ଓଡ଼ିଆ ସମ୍ପଦ 2.02 ଲକ୍ଷ ଟଙ୍କା ଆଡ଼େଇଆଣ୍ଟ କରିଛି ଏବଂ ଅବଶିଷ୍ଟ 4.45 ଲକ୍ଷ ଟଙ୍କା ସଂସ୍ଥା ଠାରୁ (ସେପ୍ଟେମ୍ବର 2022 ସୁଦ୍ଧା) ଆଦାୟ ହୋଇନାହିଁ ।

ଡିପିଆର୍ ପ୍ରସ୍ତୁତ ପାଇଁ (ସେପ୍ଟେମ୍ବର 2015) ନୂଆ ଟେଣ୍ଡର ଆହ୍ୱାନ କରାଯାଇଥିଲା । ସର୍ବନିମ୍ନ ନିଲାମ ଦାତା (ମାର୍ଚ୍ଚ 2016) 69.80 ଲକ୍ଷ ଟଙ୍କା ଦର୍ଶାଇଥିଲେ ମଧ୍ୟ ରୁକ୍ଷ ରୁଡ଼ାନ୍ତ ହୋଇନଥିଲା ଏବଂ ରେକର୍ଡରେ ଏହାର କାରଣ (ସେପ୍ଟେମ୍ବର 2022) ଉପଲବ୍ଧ ନଥିଲା । ଫଳରେ 2022 ସେପ୍ଟେମ୍ବର ସୁଦ୍ଧା ଡିପିଆର୍ ପ୍ରସ୍ତୁତ ହୋଇନଥିବାରୁ 14.53 ଲକ୍ଷ ଟଙ୍କା ବ୍ୟୟ ନିଷ୍ପଳ ହୋଇଥିଲା । ସମ୍ପୂର୍ଣ୍ଣ ଅଧିକାରୀଙ୍କ ବିରୋଧରେ କୌଣସି କାର୍ଯ୍ୟାନୁଷ୍ଠାନ ଗ୍ରହଣ କରାଯାଇନଥିଲେ ମଧ୍ୟ ପ୍ରକୃତ ଶେଷ ହେବାରେ ବିଳମ୍ବ ଏବଂ ଠିକା ପରିଚାଳନାରେ ତ୍ରୁଟି ପାଇଁ ବିଭାଗ, କାର୍ଯ୍ୟାନୁଷ୍ଠାନ ପାଇଁ (ଜୁନ୍ 2014 ରେ) ନିର୍ଦ୍ଦେଶ ଦେଇଥିଲା । ଡିପିଆର୍ ପ୍ରସ୍ତୁତ ନ ହେବାରୁ ବିଭିନ୍ନ ସ୍ତରରେ ଡିପିଆର୍ ପ୍ରକଳ୍ପ ଆରମ୍ଭ ହୋଇପାରି ନଥିଲା ଏବଂ ମାର୍ଚ୍ଚ 2022 ସୁଦ୍ଧା ନିଗମ ଅଞ୍ଚଳର 64 ଏମ୍.ଏଲ୍.ଡି.ର ସେଚେଜ ବର୍ତ୍ତମାନ ସୁଦ୍ଧା ସିଧାସଳଖ ସମୁଦ୍ରକୁ ନିଷ୍କାସିତ ହେଉଥିଲା, ଯାହା ଜଳ ପ୍ରଦୂଷଣ ସୃଷ୍ଟି କରୁଥିଲା ।

ସରକାରଙ୍କ ଉତ୍ତରକୁ ଅପେକ୍ଷା କରାଯାଇଛି (ଜୁଲାଇ 2024 ସୁଦ୍ଧା) ।

3.2.6.2 ଭୁବନେଶ୍ୱରରେ ବିଦ୍ୟମାନ ସେଚେଜ ବ୍ୟବସ୍ଥାକୁ ଏସ୍.ପି. ସହ ସଂଯୋଗ କରିବା ପାଇଁ ଯୋଜନାର ଅବହେଳା

ବର୍ତ୍ତମାନର 500.800 କିଲୋମିଟର ସେଚେଜ ଲାଇନ୍ ମଧ୍ୟରୁ ମାତ୍ର 121.16 କିଲୋମିଟର ସଂଯୋଗ ହୋଇଥିବାରୁ ନିକଟସ୍ଥ ଡେମ୍ଫ ନର୍ଦ୍ଦମା ବର୍ତ୍ତମାନ ନିଷ୍କାସିତ ହୋଇଛି, ଯାହା ପରିବେଶ ବ୍ୟବସ୍ଥା ଉପରେ ପ୍ରତିକୂଳ ପ୍ରଭାବ ପକାଇଛି । ଭୁବନେଶ୍ୱର ସହରର ନୂତନ ଦୁଇଟି ଏସ୍.ପି.କୁ ବର୍ତ୍ତମାନର ସେଚେଜ ଲାଇନ୍ ସଂଯୋଗ ପାଇଁ ଯୋଜନାରେ ତ୍ରୁଟି ପରିଲକ୍ଷିତ ହେଉଛି ।

ଜଳ (ପ୍ରଦୂଷଣ ନିବାରଣ ଓ ନିୟନ୍ତ୍ରଣ) ଅଧିନିୟମ 1974 ର ଧାରା 24 ର ଅନୁକ୍ଳେଦ (ଏ) ଅନୁଯାୟୀ କୌଣସି ବ୍ୟକ୍ତି ଜାଣିଶୁଣି ରାଜ୍ୟ ବୋର୍ଡ ଦ୍ୱାରା ନିର୍ଦ୍ଧାରିତ ମାନଦଣ୍ଡ ଅନୁଯାୟୀ ନିର୍ଦ୍ଧାରିତ କୌଣସି ବିଷାକ୍ତ କିମ୍ବା ପ୍ରଦୂଷକୀକାରୀ ପଦାର୍ଥକୁ କୌଣସି ଝରଣା, କୂଅ, ନର୍ଦ୍ଦମା କିମ୍ବା ଜମିରେ ପକାଇବାକୁ (ପ୍ରତ୍ୟେକ କିମ୍ବା ପରୋକ୍ଷ) ଅନୁମତି ଦେଇପାରିବେ ନାହିଁ । ଆଇଆରସି-ଏସ୍.ପି-SP: 50-2013 ମାର୍ଗଦର୍ଶିକାର ଅନୁକ୍ଳେଦ 8 ରେ ସେଚେଜ, ଡେମ୍ଫ ଏବଂ ଏହାର ସାମଗ୍ରୀକୁ ଏସ୍.ପି.କୁ ଛାଡ଼ିବାକୁ ମଧ୍ୟ ନିଷେଧ କରାଯାଇଛି ।

ଓଡ଼ିଶା ଡିଭିଜନ୍ ନଂ I ଏବଂ II ର ରେକର୍ଡ ସୂତ୍ରରୁ ପ୍ରକାଶ ଯେ, ଭୁବନେଶ୍ୱର, 500.800 କିଲୋମିଟର ପୁରୁଣା ସେଚେଜ ଲାଇନ୍ ଏବଂ 30,760 ମ୍ୟାନ ହୋଲ୍ ଚାମର⁷⁵ ଏସ୍.ପି. ବିନା ରହିଛି ଏବଂ ଉପନ୍ତ ହେଉଥିବା ସେଚେଜ ସିଧାସଳଖ ଏସ୍.ପି.କୁ ନିଷ୍କାସିତ ହେଉଛି । ଡିସେମ୍ବର 2020 ରୁ ଚାରିଟି⁷⁶ ଟି ନୂଆ ଏସ୍.ପି. ଆଂଶିକ ଭାବେ କାର୍ଯ୍ୟକ୍ଷମ ହୋଇଛି । ସେହି ଅନୁଯାୟୀ ପ୍ରଦୂଷଣ ରୋକିବା ପାଇଁ ବିଦ୍ୟମାନ ସେଚେଜ ଲାଇନ୍କୁ ଏସ୍.ପି. ସହ ସଂଯୋଗ କରିବା ପାଇଁ ପଦକ୍ଷେପ ନିଆଯିବାର ଥିଲା ।

ଏହି ପରିପ୍ରେକ୍ଷାରେ ଓଡ଼ିଶା ଡିଭିଜନ୍ ନଂ-II ଅଧୀନରେ ଥିବା 322.27 କିଲୋମିଟର ସେଚେଜ ଲାଇନ୍ ମଧ୍ୟରୁ 121.16 କିଲୋମିଟର (37.60 ପ୍ରତିଶତ) ଦୁଇଟି ନୂତନ ଏସ୍.ପି.⁷⁷ (ନଭେମ୍ବର 2022 ସୁଦ୍ଧା) ସହିତ ସଂଯୋଗ ହୋଇଛି ଏବଂ 297 ଟି ସ୍ଥାନରେ ଅନୁକୃତ ଜବରଦଖଲ ଯୋଗୁଁ 21.82 କିଲୋମିଟର ରୁ ଅଧିକ ନର୍ଦ୍ଦମା ଲାଇନ୍ ଏବଂ 1673 ମ୍ୟାନହୋଲ୍ ରକ୍ଷଣାବେକ୍ଷଣରେ ବାଧା ସୃଷ୍ଟି ହେଉଥିବାର ଲକ୍ଷ୍ୟ କରାଯାଇଥିଲା । ଏହି ଜବରଦଖଲ ଉଚ୍ଚେଦ ପାଇଁ କୌଣସି ପଦକ୍ଷେପ ନିଆଯାଇନଥିଲା । ଓଡ଼ିଶା ଡିଭିଜନ୍ ନଂ 1 କୁ ନେଇ

⁷⁵ ଓଡ଼ିଶା ଡିଭିଜନ୍ ସଂଖ୍ୟା. I - 178.530 କିମି ସେଚେଜ ଲାଇନ୍ ଏବଂ 11,865 ମ୍ୟାନହୋଲ୍ ଏବଂ ଓଡ଼ିଶା ଡିଭିଜନ୍ ସଂଖ୍ୟା. II - 322.27 କିମି ସେଚେଜ ଲାଇନ୍ ଏବଂ 18,895 ମ୍ୟାନହୋଲ୍
⁷⁶ ବାସୁଆପାଲ, କୋଟିଲାପୁର, ମେହେରପାଲି ଏବଂ ପାଇକରାପୁର
⁷⁷ ବାସୁଆପାଲ ଏବଂ କୋଟିଲାପୁର

ସମାକ୍ଷା ସମାନ ବିଶ୍ଳେଷଣ କରିପାରିଲା ନାହିଁ, କାରଣ ଏହା ଆବଶ୍ୟକ ସୂଚନା ପ୍ରଦାନ କଲେ ନାହିଁ । ଉପରୋକ୍ତ ତଥ୍ୟରୁ ଜଣାପଡ଼ିଛି ଯେ, ନୂତନ ଏସ୍ଟିମିଟ୍‌କୁ ସଂଯୋଗ କରିବା ପାଇଁ ଥିବା ସେରେଜ୍ ଲାଇନ୍‌କୁ ସଂଯୋଗ କରିବା ପାଇଁ ଜବରଦଖଲ ଚିହ୍ନଟ ହୋଇନଥିବାରୁ ଯୋଜନାରେ ଅବହେଳା ପରିଲକ୍ଷିତ ହୋଇଛି ।

ଓଡ଼ିଶା ଅଧିକାରୀଙ୍କ ସହ ମିଶି ସେରେଜ୍ ଲାଇନର ଜେପିଭି ସମୟରେ ଦେଖିବାକୁ ମିଳି ଥିଲା ଯେ ପୁରୁଣା ସେରେଜ୍ ଲାଇନ୍‌ରେ ନିୟମିତ ମରାମତି/ ରକ୍ଷଣାବେକ୍ଷଣ କାର୍ଯ୍ୟ ହୋଇନଥିଲା, ଯେଉଁଥିପାଇଁ ପାଇପରେ କାଦୁଅ ଏବଂ ମ୍ୟାନହୋଲ୍‌ରେ ଅବରୋଧକୁ ଏଡ଼ାଇ ଦିଆଯାଇଥିଲା । ଏଭଳି କିଛି ଉଦାହରଣ ଫଟୋଗ୍ରାଫ୍ 24 ଓ 25 ରେ ପ୍ରଦର୍ଶିତ ହୋଇଛି ।



ଫଟୋ 24: ନୟାପଲ୍ଲୀ, ନୂଆସାହି, ଓଡ଼ିଶା ନଂ.38 ବିଏମସି ଡ୍ରେନ୍ ନଂ.10



ଫଟୋ 25: ବିଜେଟି ନଗର, ଭୁବନେଶ୍ୱର ଠାରେ ସେର ଲାଇନ୍ ଅନଧିକୃତ ଜବରଦଖଲ

ଏହାର ଉତ୍ତରରେ ସରକାର କହିଛନ୍ତି (ଅପ୍ରେଲ 2023) ଯେ, ଅନଧିକୃତ ଜବରଦଖଲ ଉଚ୍ଛେଦ କରିବାର କ୍ଷମତା ବିଏମସି ପାଖରେ ରହିଛି । ଅକ୍ଟୋବର 2019 ରୁ ଓଡ଼ିଶାକୁ ନର୍ଦ୍ଦମା ଲାଇନ୍ ହସ୍ତାନ୍ତର କରାଯାଇଥିବାରୁ ଉତ୍ତର ସନ୍ତୋଷଜନକ ନୁହେଁ । ତେବେ ଜବରଦଖଲ ଉଚ୍ଛେଦ ଦିଗରେ କୌଣସି ପ୍ରଭାବଶାଳୀ ପଦକ୍ଷେପ ନିଆଯାଇନଥିବାରୁ ସହରରେ ସେରେଜ୍ ପରିଚାଳନା ଯୋଜନାରେ ତ୍ରୁଟି ପରିଲକ୍ଷିତ ହେଉଛି ।

3.2.6.3 ସେରେଜ୍ କାର୍ଯ୍ୟ ପାଇଁ ଡିପିଆର୍ ପ୍ରସ୍ତୁତି ଓ ଆକଳନରେ ତ୍ରୁଟି

ଓଡ଼ିଶା ଡିପିଆର୍ ଅନୁକ୍ଷେପ 3.2.7 ରେ କୁହାଯାଇଛି ଯେ, ପ୍ରସ୍ତାବିତ ପ୍ରତ୍ୟେକ କାର୍ଯ୍ୟ ପାଇଁ, ଏକ ସଠିକ୍ ବିସ୍ତୃତ ଆକଳନ ପ୍ରସ୍ତୁତ କରିବାକୁ ହେବ ଏବଂ ଏହା କାର୍ଯ୍ୟକାରୀ ହେବା ପୂର୍ବରୁ ବୈଷୟିକ ଅନୁମୋଦନ ପ୍ରାପ୍ତ କରିବାକୁ ହେବ କାରଣ ବିସ୍ତୃତ ଆକଳନ/ବୈଷୟିକ ଅନୁମୋଦନ ପ୍ରସ୍ତାବ ଢାଞ୍ଚାଗତ ଭାବରେ ସଠିକ ଏବଂ ଆକଳନ ସଠିକ ଭାବରେ ଗଣନା କରାଯାଇଛି ଓ ପର୍ଯ୍ୟାପ୍ତ ତଥ୍ୟ ଉପରେ ଆଧାରିତ ବୋଲି ଗ୍ୟାରେଣ୍ଟି ଦେଇଥାଏ । କୋଡ୍‌ର ଅନୁକ୍ଷେପ 3.4.10 ରେ ଆହୁରି ମଧ୍ୟ କୁହାଯାଇଛି ଯେ ଦରର ଅନୁମୋଦିତ କାର୍ଯ୍ୟସୂଚୀ ଆଧାରରେ ଆକଳନ ପ୍ରସ୍ତୁତ କରାଯିବ ଏବଂ କାର୍ଯ୍ୟ ସମ୍ପାଦନ କରିବାର ସବୁଠାରୁ ମିତବ୍ୟୟିତା ଏବଂ ସୁରକ୍ଷିତ ଉପାୟ ପ୍ରଦାନ କରାଯିବ ।

ଓଡ଼ିଶା ସର୍ବସାଧାରଣ ଡିପିଆର୍ ଯାଞ୍ଚ କରିବା ସମୟରେ ନିମ୍ନଲିଖିତ ତ୍ରୁଟି ଦେଖିବାକୁ ମିଳିଥିଲା ।

1. ଛଅଟି ଆକଳନରୁ⁷⁸ ଜଣାପଡ଼ିଛି ଯେ ଭୁବନେଶ୍ୱର, ରାଉରକେଲା ଏବଂ ସମଲପୁରରେ ନର୍ଦ୍ଦମା ଲାଇନ୍ ସହିତ ଘରୋଇ ସଂଯୋଗ ପାଇଁ ଆବଶ୍ୟକ (ସେପ୍ଟେମ୍ବର 2016 ରୁ ନଭେମ୍ବର 2017) ଅନୁଯାୟୀ ନିରୀକ୍ଷଣ ରେକର୍ଡ⁷⁹ ଯୋଗାଇ ଦିଆଯାଇନାହିଁ । ରାଉରକେଲା ଏସ୍ଟିମିଟ୍ ପ୍ରକଳ୍ପରେ 3.51 କୋଟି ଟଙ୍କା (ଅର୍ଥାତ୍ ଆଇସି ପିଛା 827 ଟଙ୍କା) ବ୍ୟୟରେ 42,440 ଟି ନିରୀକ୍ଷଣ ରେକର୍ଡକୁ ମୂଳ ପ୍ରସ୍ତାବରୁ

⁷⁸ ଭୁବନେଶ୍ୱର ସେରେଜ୍ ଜିଲ୍ଲା II, III ଏବଂ IV, ରାଉରକେଲା ଓ ସମଲପୁର ସେରେଜ୍ ବ୍ୟବସ୍ଥାର ଆକଳନ
⁷⁹ ଡ୍ରେନ୍ ଏବଂ ସେମାନଙ୍କ କାର୍ଯ୍ୟକ୍ଷମତା ଯାଞ୍ଚ କରିବାକୁ ବ୍ୟବହୃତ ହୁଏ, ନିରୀକ୍ଷଣ ରେକର୍ଡ ଡ୍ରେନ୍‌କୁ ଭୌତିକ ପ୍ରବେଶ ଅନୁମତି ଏ ନାହିଁ, ବରଂ ଏକ ସଞ୍ଜ ନିରୀକ୍ଷଣ କ୍ଷେତ୍ର ପ୍ରଦାନ କରେ, ଯେଉଁଠାରେ ଦୁଇ କିମି ଅଧିକ ପାଇପ୍ ମିଶିଥାଏ ତାହା ଦେଖିବା ପାଇଁ

(ଡିସେମ୍ବର 2016) ବାଦ୍ ଦିଆଯାଇଥିଲା, କାରଣ ଉପଭୋକ୍ତାମାନେ⁸⁰ ନିରୀକ୍ଷଣ ଚେମର ନିର୍ମାଣ କରିବେ ବୋଲି ସ୍ଥିର ହୋଇଥିଲା । କାର୍ଯ୍ୟ ଆରମ୍ଭ ହେବାର ଏକ ବର୍ଷ ପରେ (ଅର୍ଥାତ୍ ଜାନୁଆରୀ 2017) ସମସ୍ତ ଛଅଟି ଆକଳନରେ (ଜାନୁଆରୀ 2018) ନିରୀକ୍ଷଣ ଚେମର ଅନ୍ତର୍ଭୁକ୍ତ କରି 2020 ଜାନୁଆରୀ ରୁ ଜୁଲାଇ ମଧ୍ୟରେ ଶେଷ କରିବାକୁ ନିଷ୍ପତ୍ତି ନିଆଯାଇଥିଲା । ଆକଳନରେ 4,77,675 ନିରୀକ୍ଷଣ ଚେମର ଅନ୍ତର୍ଭୁକ୍ତ କରିବାରେ ବିଳମ୍ବ ହେତୁ ନିରୀକ୍ଷଣ ଚେମରର ଖର୍ଚ୍ଚ 80.03 କୋଟି ଟଙ୍କା (ଅର୍ଥାତ୍ ନିରୀକ୍ଷଣ ଚେମର ପିଛା 1,675 ଟଙ୍କା) କୁ ବୃଦ୍ଧି କରାଯାଇଥିଲା, ଯାହାଫଳରେ 40.51 କୋଟି⁸¹ ଟଙ୍କା ବ୍ୟୟ ବରାଦ ହୋଇଥିଲା । ଉପରୋକ୍ତ ମଧ୍ୟରୁ 17.77 କୋଟି⁸² ଟଙ୍କା (ଜୁଲାଇ 2022 ସୁଦ୍ଧା) ଦେୟ ସହିତ ମାତ୍ର 1,06,070 ଆଇସି ସମ୍ପୂର୍ଣ୍ଣ ହୋଇଛି ।

ସରକାର ସମାକ୍ଷା ପର୍ଯ୍ୟବେକ୍ଷଣକୁ ଗ୍ରହଣ କରି କହିଥିଲେ (ଅପ୍ରେଲ 2023) ଯେ କାର୍ଯ୍ୟ ସମ୍ପାଦନ ସମୟରେ ଅନୁଭବ କରାଯାଇଥିଲା ଯେ ଉପଭୋକ୍ତାମାନେ ଆଇସି ନିର୍ମାଣ ପାଇଁ ଆଗ୍ରହୀ ନୁହଁନ୍ତି ଏବଂ ନିରୀକ୍ଷଣ ଚେମର ବିନା ପ୍ରକଳ୍ପ ଆରମ୍ଭ ହେବା ପରେ ଘରୋଇ ସଂଯୋଗରେ ଅସୁବିଧା ହେବ । ତେଣୁ, ଅତିରିକ୍ତ କାମ ଭାବେ ନିରୀକ୍ଷଣ ଚେମର ନିର୍ମାଣ କରାଯାଇଥିଲା । ତେବେ ବାସ୍ତବ କଥା ହେଉଛି, ଭୁଲ୍ ନିଷ୍ପତ୍ତି ଯୋଗୁଁ ସେଚେଜ ପ୍ରକଳ୍ପ କାର୍ଯ୍ୟକାରୀ କରିବାରେ ବିଳମ୍ବ ହୋଇଛି ।

2. ସମଲପୁର ଓ ରାଉରକେଲା ମହାନଗର ନିଗମର ସେଚେଜ୍ ସିଷ୍ଟମ ନିର୍ମାଣ କାର୍ଯ୍ୟ ଇପିସି ମୋଡରେ ଜାନୁଆରୀ 2020 ସୁଦ୍ଧା ଶେଷ ହେବାର ତାରିଖ ଧାର୍ଯ୍ୟ କରି ଠିକାଦାରଙ୍କୁ 622.51 କୋଟି ଟଙ୍କାରେ ପ୍ରଦାନ (ଜାନୁଆରୀ 2017) କରାଯାଇଥିଲା । ସମଲପୁର ଓ ରାଉରକେଲା ପଶ୍ଚିମ ପ୍ରକଳ୍ପ ପାଇଁ ଉପରୋକ୍ତ ସେଚେଜ୍ କାର୍ଯ୍ୟର ମଞ୍ଜୁର ଆକଳନରେ 1,15,432 ବର୍ଗ ମିଟର ବିଶିଷ୍ଟ ସିମେଣ୍ଟ କଂକ୍ରିଟ୍ ରାସ୍ତାର ପୁନରୁଦ୍ଧାର ପାଇଁ କେବି ଇଟା ଫ୍ଲାଟ୍ ସୋଲିଂ ଓ ବାଲି ଭର୍ତ୍ତି ପାଇଁ 5.30 କୋଟି⁸³ ଟଙ୍କା ବ୍ୟୟ ବରାଦ କରାଯାଇଛି । ଦେୟ ସୂଚୀ ଯାଞ୍ଚରୁ ଜଣାପଡ଼ିଛି ଯେ, ଯଦିଓ ଏଭଳି କୌଣସି କେବି ଇଟା ସୋଲିଂ ପ୍ରଦାନ କରାଯାଇ ନାହିଁ, ତଥାପି ଚେଣ୍ଡର ପାଇଁ ରଖାଯାଇଥିବା ରାଶିରୁ ଦର ବାଦ୍ ଦିଆଯାଇନାହିଁ । କେବି ଇଟା ଫ୍ଲାଟ୍ ସୋଲିଂର ଖର୍ଚ୍ଚକୁ ଚେଣ୍ଡର ପାଇଁ ରଖାଯାଇଥିବା ବୈଷୟିକ ମଞ୍ଜୁରୀ ଖର୍ଚ୍ଚରୁ ବାଦ୍ ନଦେବା ଫଳରେ ଠିକାଦାରମାନଙ୍କୁ 5.30 କୋଟି ଟଙ୍କାର ଅଯଥା ଫାଇଦା ମିଳିଥିଲା ।
3. ବିଏମ୍‌ସି ଓ ସିଏମ୍‌ସି ପାଇଁ ପ୍ରଥମେ 945.13 କୋଟି ଟଙ୍କା ବ୍ୟୟରେ ତିନୋଟି ସେଚେଜ୍⁸⁴ ଏବଂ ଗୋଟିଏ ଡ୍ରେନେଜ୍⁸⁵ ବ୍ୟବସ୍ଥାର ଡିପିଆର୍ (ଆର୍ଥିକ ବର୍ଷ 2005-06) ପ୍ରସ୍ତୁତ କରାଯାଇଥିଲା, ଯେଉଁଥିରେ ଜାଇକା ସହାୟତାରେ 338.90⁸⁶ କିଲୋମିଟର ନର୍ଦ୍ଦମା ଲାଇନ୍ ବିଛାଇବା ଏବଂ ତିନୋଟି⁸⁷ ଏସ୍‌ଟିପି ନିର୍ମାଣ କରାଯାଇଥିଲା । 697⁸⁸ କିଲୋମିଟର ନର୍ଦ୍ଦମା ଲାଇନ୍ ପାଇଁ ସଂଶୋଧିତ ପ୍ରସ୍ତାବ (ଅଗଷ୍ଟ 2011) ଦାଖଲ କରାଯାଇଥିଲା, କାରଣ ଅଧିକ ଅଞ୍ଚଳ ଯୋଡ଼ା ଯାଇଥିଲା ଏବଂ ପ୍ରକଳ୍ପ ମୂଲ୍ୟ ସଂଶୋଧନ କରାଯାଇ (ସେପ୍ଟେମ୍ବର 2013) 2,974.66 କୋଟି ଟଙ୍କାକୁ ଅନୁମୋଦନ କରାଯାଇଥିଲା । ତେବେ ସରକାର (ଜୁନ୍ 2017) ଏହାର ଲମ୍ବ 632⁸⁹ କିଲୋମିଟରକୁ ହ୍ରାସ କରି ପକ୍ସିଂ ସ୍କେସନ⁹⁰

ଡିପିଆରରେ ତ୍ରୁଟି, କାର୍ଯ୍ୟ ପ୍ରଦାନରେ ବିଳମ୍ବ ଏବଂ କାର୍ଯ୍ୟ ପରିସରରେ ବାରମ୍ବାର ପରିବର୍ତ୍ତନ ଯୋଗୁଁ ଜାଇକା ପାଣ୍ଡି ପ୍ରାପ୍ତ ସେଚେଜ୍ ଏବଂ ଡ୍ରେନେଜ୍ ପ୍ରକଳ୍ପ 2022 ଜୁଲାଇ ସୁଦ୍ଧା ଅସମ୍ପୂର୍ଣ୍ଣ ପଡ଼ିରହିଛି, ଯାହା ଫଳରେ ଯଥାକ୍ରମେ 7 ବର୍ଷ ଏବଂ 2,999.63 କୋଟି ଟଙ୍କା ସମୟ ଓ ବ୍ୟୟ ବରାଦ ହୋଇଛି ।

⁸⁰ ଘରୋଇ ବ୍ୟବହାରକାରୀ
⁸¹ 80.03 କୋଟି ଟଙ୍କା – (₹1,675 - ₹827) X 4,77,675 ଟି ଆଇସିଗୁଡ଼ିକର
⁸² 80.03 କୋଟି ଟଙ୍କା /4,77,675 ଟି ଆଇସିଗୁଡ଼ିକର X 1,06,070 ଟି ଆଇସିଗୁଡ଼ିକର
⁸³ ସମଲପୁର: 4.18 କୋଟି ଟଙ୍କା + ରାଉରକେଲା ପଶ୍ଚିମ: 1.12 କୋଟି ଟଙ୍କା)
⁸⁴ ଭୁବନେଶ୍ୱର ସେଚେଜ୍ ଜିଲ୍ଲା VI, କଟକ ସେଚେଜ୍ ଜିଲ୍ଲା I ଏବଂ II
⁸⁵ କଟକ ପାଇଁ ଗୋଟିଏ ଡ୍ରେନେଜ୍ ସିଷ୍ଟମ
⁸⁶ ଭୁବନେଶ୍ୱର: 97.80 କିମି ଏବଂ କଟକ: 241.10 କିମି
⁸⁷ ଭୁବନେଶ୍ୱର: ଗୋଟିଏ ଏବଂ କଟକ: ଦୁଇଟି
⁸⁸ ଭୁବନେଶ୍ୱର: 287 କିମି ଏବଂ କଟକ: 410 କିମି
⁸⁹ ଭୁବନେଶ୍ୱର: 252 କିମି ଏବଂ କଟକ: 380 କିମି

ସଂଖ୍ୟା 25 ରୁ 42 କୁ ବୃଦ୍ଧି କରିଛନ୍ତି । ପରବର୍ତ୍ତୀ ସମୟରେ କଟକ ସହର ପାଇଁ 9,407 କିଲୋମିଟର ମାଇକ୍ରୋ ଟ୍ୟାନକ୍ ମାଧ୍ୟମରେ ପାଇପ ଲାଇନ୍ ବିଛାଇବା କାର୍ଯ୍ୟକୁ ସଂଶୋଧନ କରାଯାଇ (ଡିସେମ୍ବର 2021) 46,544 କିଲୋମିଟରକୁ ବୃଦ୍ଧି କରାଯାଇଥିଲା, କାରଣ ଖୋଲା ନର୍ଦ୍ଦମା କାର୍ଯ୍ୟକାରୀ କରାଯାଇବାରେ ଅସୁବିଧା ଦେଖାଦେଇଥିଲା । ସେହିପରି ପମ୍ପିଂ ଷ୍ଟେସନ ସଂଖ୍ୟା ମଧ୍ୟ କୌଣସି କାରଣ ନ ଦର୍ଶାଇ (ଜୁଲାଇ 2022) 42 ରୁ 56 କୁ ବୃଦ୍ଧି କରାଯାଇଥିଲା । ତେଣୁ, କାର୍ଯ୍ୟର ପରିସରରେ ବାରମ୍ବାର ପରିବର୍ତ୍ତନ, ଉପଯୁକ୍ତ ସର୍ବେକ୍ଷଣ ଓ ଅନୁସନ୍ଧାନ ନକରି ତିପିଆର ପ୍ରସ୍ତୁତିରେ ଅବହେଳାକୁ ସୂଚାଉଛି, ଯାହା ଫଳରେ ପ୍ରକଳ୍ପର ଖର୍ଚ୍ଚ ବୃଦ୍ଧି ପାଇଛି ଏବଂ ସମୟ କ୍ରମେ ଚାଲିଛି ।

ଆହୁରି ମଧ୍ୟ କଟକ ସେରେଜ୍ ଜିଲ୍ଲା I ଓ II ଏବଂ ଭୁବନେଶ୍ୱର ସେରେଜ୍ ଜିଲ୍ଲା ଷଷ୍ଠ ପାଇଁ 2013 ଜାନୁଆରୀରୁ ଜୁନ୍ ମଧ୍ୟରେ 950.79⁹¹ କୋଟି ଟଙ୍କାରେ ତିନୋଟି ସେରେଜ୍ ଲାଇନ୍ ନିର୍ମାଣ କାର୍ଯ୍ୟ ଯଥାକ୍ରମେ 2016 ଜୁଲାଇ ଓ ଡିସେମ୍ବର ସୁଦ୍ଧା ଶେଷ କରିବା ପାଇଁ ପ୍ରଦାନ କରାଯାଇଥିଲା । କଟକରେ ସଂସ୍ଥା 322.32 କିଲୋମିଟର ସେରେଜ୍ ଲାଇନ୍ ବିଛାଇଥିଲା, ସେଥିମଧ୍ୟରୁ 254.96 କିଲୋମିଟର (ଜୁଲାଇ 2022 ସୁଦ୍ଧା) କାର୍ଯ୍ୟକ୍ଷମ ହୋଇଯାଇଥିଲା ଏବଂ ଜବରଦଖଲ ଯୋଗୁଁ ବାକି କାମ ଆରମ୍ଭ ହୋଇପାରି ନଥିଲା, ଫଳସ୍ୱରୂପ ସେରେଜ୍ ଲାଇନ୍ ଗୁଡ଼ିକ ସଂଯୋଗ ହୋଇପାରି ନଥିଲା । ସେହିପରି ଭୁବନେଶ୍ୱରରେ 252 କିଲୋମିଟର ରୁ 201.73 କିଲୋମିଟର ସେରେଜ୍ ଲାଇନ୍ ନିର୍ମାଣ ସରିଛି । ଉପରୋକ୍ତ ତିନୋଟି କାର୍ଯ୍ୟ (କଟକ ସେରେଜ୍ ଜିଲ୍ଲା I ଓ II ଏବଂ ଭୁବନେଶ୍ୱର ସେରେଜ୍ ଜିଲ୍ଲା VI) ପାଇଁ (ଜୁଲାଇ 2022 ସୁଦ୍ଧା) 1,561.48 କୋଟି ଟଙ୍କା ବ୍ୟୟ ହୋଇଥିଲା । ନର୍ଦ୍ଦମା ଲାଇନର ଲମ୍ବ, ଟ୍ରେଞ୍ଚଲେନ୍ଥ୍ ପଛତ ଏବଂ ପମ୍ପିଂ ଷ୍ଟେସନ୍ ଭଳି କାର୍ଯ୍ୟ ପରିସରରେ ପରିବର୍ତ୍ତନ ଯୋଗୁଁ ଖର୍ଚ୍ଚ ବୃଦ୍ଧି ପାଇଥିଲା ।

ସେହିପରି କଟକରେ ତ୍ରେନେଜ୍ (ବକ୍ସ ତ୍ରେନ ସମେତ ମୁଖ୍ୟ ତ୍ରେନ୍⁹²) ନିର୍ମାଣ ଓ ଥଇଥାନ କାର୍ଯ୍ୟ 659.09 କୋଟି ଟଙ୍କାରେ (ମାର୍ଚ୍ଚ 2013) ଦିଆଯାଇଥିଲା, 2016 ମାର୍ଚ୍ଚ ସୁଦ୍ଧା ଶେଷ କରିବାକୁ ନିର୍ଦ୍ଦେଶ ଦିଆଯାଇଥିଲା । ପରବର୍ତ୍ତୀ ସମୟରେ 201.23 କୋଟି ଟଙ୍କାର ବକ୍ସ ତ୍ରେନ୍ କାମର ମନ୍ଦୁର ଅଗ୍ରଗତି ହେତୁ ମୂଳ ରୁକ୍ତରୁ (ଅଗଷ୍ଟ 2018) ବାଦ୍ ପଡ଼ିଥିଲା । 2023 ମାର୍ଚ୍ଚ ସୁଦ୍ଧା ମୁଖ୍ୟ ତ୍ରେନ୍ ଅବଶିଷ୍ଟ କାର୍ଯ୍ୟ ପାଇଁ 448.86 କୋଟି ଟଙ୍କା ଥିବା ବେଳେ ସଂସ୍ଥାକୁ 645.26 କୋଟି ଟଙ୍କା ପ୍ରଦାନ କରାଯାଇଥିଲା, ଯାହାଫଳରେ 196.40 କୋଟି ଟଙ୍କା ଅତିରିକ୍ତ ବ୍ୟୟ ବରାଦ ହୋଇଥିଲା । ଆହୁରି ମଧ୍ୟ ବକ୍ସ ତ୍ରେନ୍ ପାଇଁ ସଂଶୋଧିତ ଆକଳନକୁ ବୈଷୟିକ ସ୍ତରରେ (ନଭେମ୍ବର 2020) 404.66 କୋଟି ଟଙ୍କାରେ ମଞ୍ଜୁର କରାଯାଇଥିଲା । ବକ୍ସ ତ୍ରେନ୍ କାମ (ଜୁଲାଇ 2021) ଅନ୍ୟ ଏକ ଠିକାଦାରଙ୍କୁ 450.433 କୋଟି ଟଙ୍କାରେ ପ୍ରଦାନ କରାଯାଇ, 18 ମାସ ମଧ୍ୟରେ ଶେଷ କରିବାକୁ ନିର୍ଦ୍ଦେଶ ଦିଆଯାଇଥିଲା । ଏଥିପାଇଁ ରୁକ୍ତ ପର୍ଯ୍ୟାୟରେ ବକ୍ସ ତ୍ରେନ୍ ପାଇଁ 249.20 କୋଟି ଟଙ୍କା ଅତିରିକ୍ତ ବ୍ୟୟ ବରାଦ ହୋଇଥିଲା । ତେବେ ମଇ 2023 ସୁଦ୍ଧା ଠିକାଦାରଙ୍କୁ 859.39 କୋଟି⁹³ ଟଙ୍କା ପ୍ରଦାନ କରି ଉଭୟ କାର୍ଯ୍ୟ (ମୁଖ୍ୟ ତ୍ରେନ୍ ଓ ବକ୍ସ ତ୍ରେନ୍) ଚାଲିଥିଲା ।

ଉପରୋକ୍ତ ଚାରୋଟି ପ୍ରକଳ୍ପ ନଅ ବର୍ଷରୁ ଅଧିକ ସମୟ ଧରି ସମ୍ପୂର୍ଣ୍ଣ ହୋଇନଥିବାରୁ ସିଇ, ଜାଇକା, ଓଡ଼ିଆସଂସଦସଭା, କଟକ 3,996.93 କୋଟି ଟଙ୍କାର ସଂଶୋଧିତ ପ୍ରଶାସନିକ ପ୍ରସ୍ତାବ ଦାଖଲ କରିଥିଲେ, ଯାହାକୁ ସରକାର (ସେପ୍ଟେମ୍ବର 2022) 3,944.76 କୋଟି ଟଙ୍କାରେ ଅନୁମୋଦନ କରିଥିଲେ ।

⁹⁰ ପମ୍ପିଂ ଷ୍ଟେସନ, ଅନ୍ୟଥା ପମ୍ପିଂ ଷ୍ଟେସନ କିମ୍ବା ନର୍ଦ୍ଦମା ପମ୍ପିଂ ଷ୍ଟେସନ ଭାବରେ ପରିଚିତ, ଏକ ଷ୍ଟୋରେଜ୍ ଏବଂ ସଂଗ୍ରହ ଚେମ୍ବରର ଯାହା ବଜ୍ୟ ଜଳ କିମ୍ବା ନର୍ଦ୍ଦମା ଉତ୍ତୋଳନ ଏବଂ ବିତରଣ କରେ, ଯେତେବେଳେ ଏହା ପ୍ରାକୃତିକ ଭାବରେ ମାଧ୍ୟାକର୍ଷଣ ଦ୍ୱାରା ପରିବହନ କରାଯାଇପାରନ୍ତିବ ନାହିଁ

⁹¹ କଟକ ସେରେଜ୍ ଜିଲ୍ଲାଗୁଡ଼ିକ I ଏବଂ II 639.64 କୋଟି ଟଙ୍କା ପାଇଁ ଏବଂ ଭୁବନେଶ୍ୱର ସେରେଜ୍ ଜିଲ୍ଲା VI ପାଇଁ 311.15 କୋଟି ଟଙ୍କା

⁹² ଆୟତାକାର ଆକାରରେ କଭର ସ୍ୱାଭ୍ ଥିବା ତ୍ରେନ୍ ଗୁଡ଼ିକ ଯାନବାହନ ଚଳାଚଳ ପାଇଁ ବ୍ୟବହୃତ ହୁଏ

⁹³ ମୁଖ୍ୟ ତ୍ରେନ୍ ପାଇଁ 645.26 କୋଟି ଟଙ୍କା ଏବଂ ବକ୍ସ ତ୍ରେନ୍ ଉପରେ 214.13 କୋଟି ଟଙ୍କା



<https://youtu.be/Ax1qQXB9g8I>

ଧୋବିଜୋର ନାଳର ବର୍ଜ୍ୟଜଳ ବିନା ବିଶୋଧନରେ ମହାନଦୀକୁ ନିଷ୍କାସନ କରାଯାଉଥିଲା ।

ଏସଏମସିର ସେରେଜ ପ୍ରକଳ୍ପ ପାଇଁ ଡିପିଆର୍ ପ୍ରସ୍ତୁତିରେ ତୁଟି ଯୋଗୁଁ 2022 ଅକ୍ଟୋବର ସୁଦ୍ଧା ସେରେଜ ପ୍ରକଳ୍ପ ସମ୍ପୂର୍ଣ୍ଣ ହୋଇପାରିନଥିଲା ଏବଂ 190.65 କୋଟି ଟଙ୍କା ବ୍ୟୟ ବରାଦ ହୋଇପାରିନଥିଲା । ଏସଏମସି ଦ୍ୱାରା ଉତ୍ପାଦିତ ସମ୍ପୂର୍ଣ୍ଣ ସେରେଜ ବର୍ଜ୍ୟବସ୍ତୁ ସିଧାସଳଖ ମହାନଦୀକୁ ନିଷ୍କାସିତ ହୋଇ ଜଳ ପ୍ରଦୂଷଣ ସୃଷ୍ଟି କରିଥିଲା ।

ତେଣୁ, 2022 ଜୁଲାଇ ସୁଦ୍ଧା ଏହି ପ୍ରକଳ୍ପଗୁଡ଼ିକର ପରିସରରେ ବାରମ୍ବାର ପରିବର୍ତ୍ତନ ହେବା ଏବଂ ଉପଯୁକ୍ତ ଯୋଜନା ଅଭାବରୁ କାର୍ଯ୍ୟ ସମ୍ପୂର୍ଣ୍ଣ ହୋଇପାରିନଥିଲା, ଫଳରେ ସାତ ବର୍ଷର⁹⁴ ସମୟ ଅତିକ୍ରମ ହେବା ସହ 2999.63 କୋଟି⁹⁵ ଟଙ୍କାର ଅତିରିକ୍ତ ବ୍ୟୟ ବରାଦ ହୋଇଥିଲା ।

3.2.6.4 ସମଲପୁରର ସହରର ସେରେଜ ପ୍ରକଳ୍ପ

ଓପିଡବ୍ଲ୍ୟୁଡି କୋଡର ଅନୁକ୍ଳେପ 3.4.10 ଅନୁଯାୟୀ, ବିଭାଗୀୟ ଅଧିକାରୀ ବ୍ୟକ୍ତିଗତ ଭାବେ କାର୍ଯ୍ୟସ୍ଥଳ ପରିଦର୍ଶନ କରି ଅନୁମୋଦିତ ଏସଓଆର ଆଧାରରେ ଏବଂ କାର୍ଯ୍ୟ ସମ୍ପାଦନର ସର୍ବାଧିକ ମିତବ୍ୟୟାତା ଏବଂ ସୁରକ୍ଷିତ ଉପାୟ ପ୍ରଦାନ କରି ଅନୁମୋଦିତ ଆକଳନ ପ୍ରସ୍ତୁତ କରିଛନ୍ତି ବୋଲି ପ୍ରମାଣିତ କରିବା ଉଚିତ୍ । ମହାନଦୀର ଜଳ ପ୍ରଦୂଷଣକୁ ଏଡାଇବା ପାଇଁ ସମଲପୁର ସହରର ସେରେଜ ବ୍ୟବସ୍ଥା ନିର୍ମାଣ ପାଇଁ ଓଡିଶା ସରକାରଙ୍କୁ 373.74 କୋଟି ଟଙ୍କାର ପ୍ରଶାସନିକ ଅନୁମୋଦନ ମିଳିଥିଲା ।

ଓଡବ୍ଲ୍ୟୁଏସଏସବିର ରେକର୍ଡରୁ ଜଣାପଡିଛି ଯେ 213.35 କିଲୋମିଟର 200 ମିଲିମିଟରରୁ 300 ମିଲିମିଟର ବ୍ୟାସ ବିଶିଷ୍ଟ ଗ୍ରାଭିଟ ନର୍ଦ୍ଦମା, 39.38 କିଲୋମିଟର 200 ମିଲିମିଟରରୁ 1600 ମିଲିମିଟର ବ୍ୟାସ ବିଶିଷ୍ଟ ଆରସିସି ଗ୍ରାଭିଟ ନର୍ଦ୍ଦମା, 1180 ମିଟର 200 ମିଲିମିଟରରୁ 1600 ମିଲିମିଟର ବ୍ୟାସ ବିଶିଷ୍ଟ ଆରସିସି ଗ୍ରାଭିଟ ନର୍ଦ୍ଦମା ପାଇଁ ଟ୍ରେଞ୍ଚଲେସ ଟେକ୍ନୋଲୋଜି ମାଧ୍ୟମରେ, 230.84 କିଲୋମିଟର ବ୍ୟାସ ବିଶିଷ୍ଟ ଆରସିସି ହାଉସ ନର୍ଦ୍ଦମା, 8ଟି ସେରେଜ ପମ୍ପିଂ ଷ୍ଟେସନ, 7285 ମିଟର ମୁଖ୍ୟ ପାଇପ ଲାଇନ୍ ଉଠାଇବା ଏବଂ 40 ଏମଏଲଡିର ଏସଟିପି ନିର୍ମାଣ ପରିସର ଦିଆଯାଇଥିଲା । 324.32 କୋଟି ଟଙ୍କା ବ୍ୟୟରେ (ଜାନୁଆରୀ 2017) ଏହି କାମ ଇପିସି ମୋଡରେ 2020 ଜାନୁଆରୀ ସୁଦ୍ଧା ଶେଷ କରିବାକୁ ଏକ ସଂସ୍ଥାକୁ ପ୍ରଦାନ କରାଯାଇଥିଲା । ଓଡବ୍ଲ୍ୟୁଏସଏସବି ଏହି ପ୍ରକଳ୍ପ ପାଇଁ (ଅକ୍ଟୋବର 2022 ସୁଦ୍ଧା) 190.65 କୋଟି⁹⁶ ଟଙ୍କା ଖର୍ଚ୍ଚ କରିଥିଲା ।

ସମାକ୍ଷା (ନଭେମ୍ବର 2022) ଦର୍ଶାଇଛି ଯେ ଇପିସି ରୁକ୍ଷିତ କାର୍ଯ୍ୟ ପରିସରରେ ଟୋପୋଗ୍ରାଫିକ୍ ସର୍ଭେ, ଭୂ-ଯାନ୍ତ୍ରିକ ଅନୁସନ୍ଧାନ ଏବଂ ବିସ୍ତୃତ ଡିଜାଇନ ଏବଂ ଚିତ୍ର ପ୍ରସ୍ତୁତି ଅତିକ୍ରମ ଥିଲା । କାର୍ଯ୍ୟ ଆରମ୍ଭ ହେବାର ଅଡେଇ ବର୍ଷ ପରେ ସଂସ୍ଥା, ମୁଭିକା ସଂରକ୍ଷଣ ଏବଂ ଅନୁସନ୍ଧାନ କାର୍ଯ୍ୟ (ଜୁଲାଇ 2019) କରିଥିଲା ଏବଂ ପଥରଗୁଡିକ⁹⁷ ସୂକ୍ଷ୍ମ ଏବଂ ନରମ ବିଭାଜିତ ପଥର ସ୍ତର ବୋଲି ଜାଣିବାକୁ ପାଇଥିଲା । ଏହି କାର୍ଯ୍ୟ ସମ୍ପାଦନ ସମୟରେ (ଫେବୃଆରୀ 2021) ବିଭିନ୍ନ ସ୍ଥାନରେ କଠିନ ଗ୍ରାନାଇଟ ପଥର ମୁଖ୍ୟତଃ ଦେଖିବାକୁ ମିଳିଥିଲା । ଏହି ଦୁଇଟି ଜିନିଷ ମୂଳ କାର୍ଯ୍ୟ ପରିସରର ଅଂଶ ହୋଇନଥିବାରୁ କଠୋର ପଥର ଏବଂ ମାଇକ୍ରୋ ଟନେଲିଂ କାମ ପାଇଁ ସଂଶୋଧିତ ମୂଲ୍ୟ ଆକଳନ(ନଭେମ୍ବର 2021) ସଂସ୍ଥା ଦାଖଲ କରିଥିଲା । 253 କିଲୋମିଟର ନର୍ଦ୍ଦମା ଲାଇନ୍ 913.35 +39.38 କିଲୋମିଟର) ମଧ୍ୟରୁ ସଂସ୍ଥା ମାତ୍ର 69 କିଲୋମିଟର (ନଭେମ୍ବର 2022) ସୁଦ୍ଧା ବିଛାଇଥିଲା, ଯେଉଁଥିରେ ମାତ୍ର 9 କିଲୋମିଟର ନିରନ୍ତର ରହିଥିଲା ଏବଂ ଅବଶିଷ୍ଟ 60 କିଲୋମିଟର ବିକ୍ଷିପ୍ତ ଭାବରେ ସହରରେ ବିଭିନ୍ନ ସ୍ଥାନରେ ବିଛାଯାଇଥିଲା ଏବଂ ସଂଯୋଗ ହୋଇପାରିନଥିଲା ଖନନ ସମୟରେ କଠୋର ପଥର ଶଯ୍ୟା ଥିବା ଯୋଗୁଁ କାର୍ଯ୍ୟକ୍ଷମ ହୋଇପାରିଲା ନାହିଁ । ନଭେମ୍ବର 2022 ସୁଦ୍ଧା 30,635 ଲକ୍ଷ୍ୟ ଧାର୍ଯ୍ୟ କରାଯାଇଥିବା ବେଳେ କୌଣସି ଘରୋଇ ନର୍ଦ୍ଦମା ସଂଯୋଗ ହୋଇପାରିଲା ନାହିଁ । ପରୀକ୍ଷଣ ଉଦ୍ଦେଶ୍ୟରେ 24.28 ଲକ୍ଷ ଟଙ୍କା ବ୍ୟୟରେ 73.20 ମିଟରର 1,000 ମିଲିମିଟର ବ୍ୟାସ ବିଶିଷ୍ଟ (ଡିସେମ୍ବର 2020) ଏସଟିପିକୁ ଧୋବିଜୋର ନାଳ ସହିତ ସଂଯୋଗ କରାଯାଇଥିଲା । ଠିକା ଅବଧି ମଧ୍ୟରେ ସଂସ୍ଥା କାମ କରିବାରେ ବିଫଳ ହୋଇଥିବାରୁ, ଠିକାଦାରଙ୍କ ଖରାପ ପ୍ରଦର୍ଶନ ଓ ସେରେଜ ପ୍ରକଳ୍ପ ଠିକ ସମୟରେ ସମ୍ପୂର୍ଣ୍ଣ ହୋଇନଥିବାରୁ,

⁹⁴ କାର୍ଯ୍ୟ ଶେଷ ହେବାର ନିର୍ଦ୍ଧାରିତ ତାରିଖ (ଜୁଲାଇ ଓ ଡିସେମ୍ବର 2016) ଠାରୁ ମାର୍ଚ୍ଚ 2022 ପର୍ଯ୍ୟନ୍ତ
⁹⁵ 3,944.76 କୋଟି ଟଙ୍କା - 945.13 କୋଟି ଟଙ୍କା
⁹⁶ ଠିକାଦାରଙ୍କୁ ଦେୟ: 135.98 କୋଟି ଟଙ୍କା + ଜମି ଅଧିଗ୍ରହଣ ଦେୟ: 48.56 କୋଟି ଟଙ୍କା + ଅଧ୍ୟୟନ ସଂସ୍ଥା (ବିଦ୍ୟୁତ ଯୋଗାନ, କମ୍ପାଉଣ୍ଡ ଥ୍ରାଲ୍ ଏବଂ ଇନସେକ୍ସନ ଟେମ୍ପର)କୁ ଦେୟ: 4.53 କୋଟି ଟଙ୍କା + କନସଲଟାନ୍ସି ସେବା ଅର୍ଥାତ କର୍ତ୍ତୃପକ୍ଷ ଯନ୍ତ୍ରାଙ୍କୁ ଦେୟ: ସେରେଜ କାର୍ଯ୍ୟର ତଦାରଖ ପାଇଁ 1.58 କୋଟି ଟଙ୍କା
⁹⁷ ମାଟିର ଗଠନକୁ ସୂକ୍ଷ୍ମରୁ ମୋଟା ପର୍ଯ୍ୟନ୍ତ ମୂଲ୍ୟାଙ୍କନ କରାଯାଇପାରେ । ଏକ ସୂକ୍ଷ୍ମ ଗଠନ ମାଟି ଏବଂ ମାଟି ପରି ସୂକ୍ଷ୍ମ କଣିକାର ଏକ ଉଚ୍ଚ ଅନୁପାତକୁ ସୂଚିତ କରେ । ଏକ ମୋଟା ଗଠନ ସୂଚିତ କରେ ବାଲିର ଏକ ଉଚ୍ଚ ଅନୁପାତ

ଚୁକ୍ତିନାମାର ବ୍ୟବସ୍ଥା ଅନୁଯାୟୀ ଜରିମାନା ଆଦାୟ ସହ ଓଡ଼ିଶା ପବ୍ଲିକ୍ ୱାଟର ସର୍ଭିସ୍ (ଅକ୍ଟୋବର 2022) ଚୁକ୍ତି ରତ୍ନ ପାଇଁ ପ୍ରସ୍ତାବ ଦାଖଲ କରିଥିଲା । ଉପରୋକ୍ତ ପ୍ରସ୍ତାବର ଅନୁମୋଦନକୁ ସରକାରଙ୍କ ଠାରୁ (ନଭେମ୍ବର 2022 ସୁଦ୍ଧା) ଅପେକ୍ଷା କରାଯାଇଥିଲା । ଏହି ପ୍ରକଳ୍ପ ସମ୍ପୂର୍ଣ୍ଣ ନ ହେବାରୁ ସମ୍ବଲପୁର ସହରର ବର୍ଜ୍ୟଜଳ ମହାନଦୀକୁ ନିଷ୍କାସିତ ହେବା ଫଳରେ ଜଳ ପ୍ରଦୂଷଣ ହେବା ସହ ଜନସାଧାରଣଙ୍କ ସ୍ୱାସ୍ଥ୍ୟ ପ୍ରତି ବିପଦ ସୃଷ୍ଟି ହୋଇଛି ।

ସମାକ୍ଷା ଆହୁରି ମଧ୍ୟ ଉଲ୍ଲେଖ କରିଛି ଯେ ଏସପିସିବି ଦ୍ୱାରା ବିନାଖର୍ଚ୍ଚିତ୍ତ ଏସପିସି ପମ୍ପ ହାଉସ ନିକଟରେ ଧୋବିକୋର ନାଳରୁ ସଂଗ୍ରହ କରାଯାଇଥିବା ଜଳ ନମୁନା ଅନୁଯାୟୀ, ବିଓଡିର^{୨୫} ସାହାଯ୍ୟ 32 ମିଗ୍ରା/ ଲିଟର ଥିଲା ବେଳେ 3 ମିଗ୍ରା/ଲିଟର ଅନୁମୋଦିତ ସୀମା ଥିଲା; ମୋଟ କୋଲି ଫର୍ମ (ଟିସି) 5000 ଏମପିଏନ /100 ମିଲିମିଟର ସୀମା ଥିବା ବେଳେ 1,60,000 ଏମପିଏନ / 100 ମିଲି ଥିଲା ଏବଂ ଫିକାଲ କୋଲିଫର୍ମ (ଏଫସି) 2,500 ଏମପିଏନ / 100 ମିଲି ଲିଟର ସୀମା ତୁଳନାରେ 1,60,000 ଏମପିଏନ /100 ମିଲି ଥିଲା । ଫଟୋ 26 ଓ 27 ରେ ସେରେଜ୍ ପ୍ରକଳ୍ପ ସମ୍ପୂର୍ଣ୍ଣ ହୋଇନଥିଲା ଏବଂ ମହାନଦୀରେ ବର୍ଜ୍ୟଜଳ ନିଷ୍କାସନ ହେଉଥିବା ଦେଖିବାକୁ ମିଳିଛି ।



ଫଟୋ 26: ସମ୍ବଲପୁର ସେରେଜ୍ ପ୍ରକଳ୍ପର ଅଧ୍ୟାପତ୍ତଗିଆ କାର୍ଯ୍ୟ



ଫଟୋ 27: ସେରେଜ୍ ପ୍ରକଳ୍ପ ସମ୍ପୂର୍ଣ୍ଣ ହୋଇନଥିବାରୁ ଧୋବିକୋର ନାଳ ଜଳ ମହାନଦୀରେ ପ୍ରଦେଶ କରୁଥିଲା

ଡେଣ୍ଟିଫିଆର ପ୍ରସ୍ତୁତ ବେଳେ ମୃତ୍ତିକା ସ୍ତରର ସର୍ତ୍ତେ ଏବଂ ତଦନ୍ତରେ ଅବହେଳା ଯୋଗୁଁ ଠିକା ଅବଧି ମଧ୍ୟରେ କାମ ଶେଷ ହୋଇପାରିନଥିବା ବେଳେ ଏହି ସବୁ କାମରେ ହୋଇଥିବା 190.65 କୋଟି ଟଙ୍କା ବ୍ୟୟ ନିଷ୍ଠଳ ହୋଇଥିଲା ।

ଏହାର ଉତ୍ତରରେ ସରକାର (ମାର୍ଚ୍ଚ 2023) କହିଥିଲେ ଯେ 10 କିଲୋମିଟର ନର୍ଦ୍ଦମା ଲାଇନ ସହିତ ଏସପିସି ସମ୍ପୂର୍ଣ୍ଣ ହୋଇ କାର୍ଯ୍ୟକ୍ଷମ ହୋଇଛି । ସେରେଜ୍ ବ୍ୟବସ୍ଥା ସହ ଘର ସଂଯୋଗ ହେବା ପରେ ଆଗାମୀ ଦିନରେ ଘରଗୁଡ଼ିକରୁ ବର୍ଜ୍ୟଜଳ ସଂଗ୍ରହ କରାଯାଇ ବିଶୋଧନ କରାଯିବ ଓ ସୁରକ୍ଷିତ ନିଷ୍କାସନ କରାଯିବ । ସଂସ୍ଥା ସମୁଦାୟ 69 କିଲୋମିଟର ନର୍ଦ୍ଦମା ଲାଇନ ବିଛାଇଥିବା ବେଳେ ସେଥିମଧ୍ୟରୁ ମାତ୍ର 10 କିଲୋମିଟର କାମ ଶେଷ ହୋଇ କାର୍ଯ୍ୟ କ୍ଷମ ହୋଇଥିବା ବେଳେ ଅବଶିଷ୍ଟ 59 କିଲୋମିଟର ସହରର ବିଭିନ୍ନ ସ୍ଥାନରେ ବିଛାଯାଇଥିବାରୁ ସଂଯୋଗ ହୋଇନଥିବାରୁ ତାହା କାର୍ଯ୍ୟକ୍ଷମ ହୋଇପାରିଲା ନାହିଁ । 30,635 ପରିବାରକୁ ସଂଯୋଗ ଲକ୍ଷ୍ୟ ବେଳେ ଏପର୍ଯ୍ୟନ୍ତ କୌଣସି ଘରୋଇ ନର୍ଦ୍ଦମା ସଂଯୋଗ ହୋଇପାରି ନାହିଁ, ଯେଉଁଥିପାଇଁ ପ୍ରକଳ୍ପ ପାଇଁ ହୋଇଥିବା ଖର୍ଚ୍ଚ ଫଳପ୍ରଦ ହୋଇ ନାହିଁ ।

3.2.6.5 ଜମି ଉପଲବ୍ଧତା ବିନା କାର୍ଯ୍ୟ ଆରମ୍ଭ

ରାଉରକେଲା ସହରର ଜଳ ପ୍ରଦୂଷଣ ରୋକିବା ପାଇଁ ରାଉରକେଲା ପୁରୀଞ୍ଚଳ ସେରେଜ୍ ବ୍ୟବସ୍ଥା ନିର୍ମାଣ ପାଇଁ (ଜାନୁଆରୀ 2016) 89.41 କୋଟି ଟଙ୍କାରେ ପ୍ରଶାସନିକ ଅନୁମୋଦନ ମିଳିଥିଲା । ଓପିଡ଼ିକୁ କୋର୍ଟ ର ଅନୁକ୍ଷେପ 3.7.4 ଅନୁଯାୟୀ କୌଣସି ଦାୟିତ୍ୱବାନ ସିଭିଲ୍ ଅଫିସରଙ୍କ ଦ୍ୱାରା ପିଡ଼ିକୁ ଜମି ହସ୍ତାନ୍ତର ନହେବା ପର୍ଯ୍ୟନ୍ତ କୌଣସି କାମ ଆରମ୍ଭ କରାଯିବ ନାହିଁ । ଭାରତ ସରକାରଙ୍କ ସଡ଼କ ପରିବହନ ଓ ରାଜପଥ ମନ୍ତ୍ରାଳୟ ଦ୍ୱାରା ଜାରି ଇଞ୍ଜିନିୟରିଂ ପ୍ରକ୍ୟୁରମେଣ୍ଟ କନଷ୍ଟ୍ରକ୍ସନ୍ (ଇପିସି) ଚୁକ୍ତିର ଅନୁକ୍ଷେପ 8.2.2 ଅନୁଯାୟୀ,

ରାଉରକେଲା ପୁରୀଞ୍ଚଳ ସେରେଜ୍ ପ୍ରକଳ୍ପ ପାଇଁ ଜମି ଉପଲବ୍ଧ ନହୋଇ 3,918.50 ମିଟର ପାଇଁ ସେରେଜ୍ ଲାଇନ୍ ପାଇଁ କ୍ରୟ ଘୋର୍ଣ୍ଣ ପ୍ରକଳ୍ପର ପରିସର ବିଚ୍ଛିନ୍ନ ହେବା ସହ ଉପରୋକ୍ତ ପାଇଁ କିଣିବା ପାଇଁ 7.25 କୋଟି ଟଙ୍କା ବ୍ୟୟ ବରାଦ କରାଯିବା ସହ 40 କୋଟି ଟଙ୍କାର ଓୟୁଆଇଡିଏଫ୍ ରକ୍ଷ ଉପରେ 4.41 କୋଟି ଟଙ୍କାର ସୁଧ ପ୍ରଦାନ କରାଯାଇଛି ।

^{୨୫} ବାୟୋକେମିକାଲ ଅମ୍ଳଜାନ ରାହିତ

ସମ୍ପୂର୍ଣ୍ଣ କର୍ତ୍ତୃପକ୍ଷକୁ ସାକ୍ଷାତ୍ ପତ୍ର ପ୍ରଦାନ କରିବାର 90 ଦିନ ମଧ୍ୟରେ ଏବଂ କୌଣସି ପରସ୍ପୃତିରେ ନିର୍ଦ୍ଧାରିତ ତାରିଖର 180 ଦିନ ପୂର୍ବରୁ ଠିକାଦାରଙ୍କୁ ସମସ୍ତ ଜମି ପ୍ରଦାନ କରିବାକୁ ପଡିବ ।

ଓଡ଼ିଶା ସରକାରଙ୍କ ରେକର୍ଡରୁ ଜଣାପଡିଛି ଯେ ରାଉରକେଲା ପୂର୍ବାଞ୍ଚଳର ସେଚେଜ ବ୍ୟବସ୍ଥା ନିର୍ମାଣ ପାଇଁ 69.29 କୋଟି ଟଙ୍କା (5.009 ଏକର ପ୍ରତିବନ୍ଧକ ମୁକ୍ତ ଜମି ଉପଲବ୍ଧ ନଥାଇ) ବ୍ୟୟରେ (ଜାନୁଆରୀ 2017) କାମ ପ୍ରଦାନ କରାଯାଇଥିଲା ଏବଂ ଶେଷ ହେବାର ନିର୍ଦ୍ଧାରିତ ତାରିଖ ଜାନୁଆରୀ 2020 କିମ୍ବା ଏହା ପୂର୍ବରୁ ଥିଲା । ଦୁଇଟି ସେଚେଜ ପମ୍ପିଂ ଷ୍ଟେସନ ପ୍ରତିଷ୍ଠା ଏବଂ ଆଠ ଏମଏଲଡି କ୍ଷମତାର ଏକ ଏସଡିପି ନିର୍ମାଣ, 46.44 କିଲୋମିଟର ପର୍ଯ୍ୟନ୍ତ ନର୍ଦ୍ଦମା ନେଟୱାର୍କ ବିଛାଇବା ପାଇଁ କାମର ପରିସର ଥିଲା ।

ସମାକ୍ଷାରୁ ଜଣାପଡିଛି ଯେ ଓଡ଼ିଶା ସରକାରଙ୍କ ନିର୍ଦ୍ଧାରିତ ସମୟ ମଧ୍ୟରେ ଠିକାଦାରଙ୍କୁ ଜମି ହସ୍ତାନ୍ତର କରିବାରେ ସକ୍ଷମ ହୋଇପାରିଲା ନାହିଁ, (ମାର୍ଚ୍ଚ 2017) ସ୍ଥାନୀୟ ଜନସାଧାରଣଙ୍କ ପ୍ରତିବନ୍ଧକ କାରଣରୁ ଏବଂ ଭାରତ ସରକାରଙ୍କ ଦ୍ୱାରା ପ୍ରକଳ୍ପକୁ ଡି-ସ୍କୋପ (ବନ୍ଦ) (ଅଗଷ୍ଟ 2020) କରାଗଲା । ଏହା ମଧ୍ୟରେ 3,918.5 ମିଟର⁹⁹ ଡିଆଇ ପାଇପ୍ କିଣିବା ସହ ସେଚେଜ ପ୍ରକଳ୍ପ ପାଇଁ ଭୌଗୋଳିକ ସର୍ଭେ ଓ ଡିଜାଇନ ଡ୍ରଇଂ ବାବଦରେ ଠିକାଦାରଙ୍କୁ 2.84 କୋଟି ଟଙ୍କା ପ୍ରଦାନ କରାଯାଇଥିଲା । ତେବେ ପ୍ରକଳ୍ପ ସ୍ଥଳରେ ପାଞ୍ଚ ବର୍ଷରୁ ଅଧିକ ସମୟ ଧରି ଅବଳ



ଫଟୋ 28: ରାଉରକେଲା ପୂର୍ବ ପ୍ରକଳ୍ପ ପାଇଁ ଅବ୍ୟବହୃତ ସେଚେଜ ପାଇପଗୁଡ଼ିକ ପ୍ରକଳ୍ପ ପାର୍ଶ୍ୱରେ ଗଢା ହୋଇଛି

ହୋଇ ପଡିଥିବା ପାଇପ ଗୁଡ଼ିକୁ (ନଭେମ୍ବର 2022 ସୁଦ୍ଧା) ବ୍ୟବହାର କରିବା ଦିଗରେ କୌଣସି ପଦକ୍ଷେପ ନିଆଯାଇ ନଥିଲା ଏବଂ ଅଯଥା ବ୍ୟୟ ବ୍ୟତୀତ ଚୋରି ହେବାର ସମ୍ଭାବନା ଥିଲା ଅଧିକତ୍ତ୍ୱ ପ୍ରକଳ୍ପ ପାଇଁ ସରକାରୀ ଜମି ଉପଲବ୍ଧ ନଥାଇ ଉପରୋକ୍ତ ପାଇପ୍ କିଣିବା ପାଇଁ ସୁପାରିସ କରିଥିବା ଅଧିକାରୀଙ୍କ ବିରୁଦ୍ଧରେ କୌଣସି ଉତ୍ତରଦାୟୀତ୍ୱ ଧାର୍ଯ୍ୟ କରାଯାଇନଥିଲା ।

ଏଥି ସହ, ଉପରୋକ୍ତ ପ୍ରକଳ୍ପ ପାଇଁ ଏପ୍ରିଲ 2014 ରୁ ଜାନୁଆରୀ 2017 ମଧ୍ୟରେ ଓଡ଼ିଶା ସହରାଞ୍ଚଳ ଭିତ୍ତିଭୂମି ବିକାଶ ପାଣ୍ଠିରୁ (ଓୟୁଆଇଡିଏଫ୍) 40 କୋଟି ଟଙ୍କାର ରଣ ନେଇ, ଓଡ଼ିଶା ସରକାରଙ୍କ (ଜୁଲାଇ 2017 ରୁ ଡିସେମ୍ବର 2020) 4.41 କୋଟି ଟଙ୍କା ସୁଧ ବାବଦରେ ପ୍ରଦାନ କରିଥିଲା । ତେଣୁ ବିନା ବାଧା ବିନା ଜମି ନିର୍ମାଣରୁ 7.25 କୋଟି ଟଙ୍କା ଅଯଥା ବ୍ୟୟ ହୋଇଛି । ବାସ୍ତବ କଥା ହେଲା, ଭିତ୍ତିଭୂମି ବ୍ୟୟ ବ୍ୟତୀତ ଏହି ପ୍ରକଳ୍ପ ସଂପୂର୍ଣ୍ଣ ନହେବା କାରଣରୁ ଘର ଗୁଡ଼ିକର ସେଚେଜ ବର୍ଦ୍ଧ୍ୟବସ୍ତୁ ବ୍ରାହ୍ମଣୀ ଓ କୋଏଲ ନଦୀକୁ ନିଷ୍ପାଦନ ହେବା ଫଳରେ ଜଳ ପ୍ରଦୂଷଣ ହେବା ସହ ପରିବେଶ ପ୍ରତି ବିପଦ ସୃଷ୍ଟି ହୋଇଛି । ପ୍ରକଳ୍ପ ପାଇଁ ଜମି ଉପଲବ୍ଧ ନଥାଇ ପାଇପ କିଣିବା ପାଇଁ ଦାୟୀ ଅଧିକାରୀଙ୍କ ଉପରେ କୌଣସି ଦାୟିତ୍ୱ ଧାର୍ଯ୍ୟ କରାଯାଇନଥିଲା ।

ସରକାର କହିଛନ୍ତି (ମାର୍ଚ୍ଚ 2023) ଯେ, ଓଡ଼ିଶା ସରକାରଙ୍କ ଖର୍ଚ୍ଚ ଜମା କରିବା ପରେ ଉପରୋକ୍ତ ପାଇପଗୁଡ଼ିକୁ ରାଜ୍ୟରେ ଜଳ ଯୋଗାଣ ଏବଂ ଅନ୍ୟାନ୍ୟ ପ୍ରକଳ୍ପରେ ବ୍ୟବହାର କରିବାକୁ କର୍ତ୍ତୃପକ୍ଷ ନିଷ୍ପତ୍ତି ନେଇଥିଲେ । ଏହା ମଧ୍ୟରେ ଜଳ ଯୋଗାଣ ଉଦ୍ଦେଶ୍ୟରେ ବ୍ୟବହୃତ ହେବାକୁ ଥିବା 592 ମିଟର ଲମ୍ବର 400 ମିଲିମିଟର ବ୍ୟାସ ବିଶିଷ୍ଟ (କେ9) ପାଇପ୍ ଡ୍ରାଗ୍ କୋ ଡିଭିଜନ ରାଉରକେଲାକୁ ସ୍ଥାନାନ୍ତର କରାଯିବା ସହ ଅନ୍ୟାନ୍ୟ ଜଳ ଯୋଗାଣ ପ୍ରକଳ୍ପରେ ଅବଶିଷ୍ଟ ପାଇପ୍ ବ୍ୟବହାର ପାଇଁ ପଦକ୍ଷେପ ନିଆଯିବ । ଏହା ବ୍ୟତୀତ ରୁକ୍ମିର ସର୍ଭ ଅନୁଯାୟୀ ସୁଧ ପ୍ରଦାନ ଅନିବାର୍ଯ୍ୟ ବୋଲି ସରକାର କହିଛନ୍ତି । ଡ୍ରାଗ୍ କୋ (ଜୁଲାଇ 2022) କୁ ହସ୍ତାନ୍ତର କରାଯାଇଥିବା 592 ମିଟର ଲମ୍ବର ପାଇପ୍ କ୍ରୟ ମୂଲ୍ୟ ଆଦାୟ ହୋଇନଥିବାରୁ ଏବଂ ଅବଶିଷ୍ଟ ପାଇପ୍ ଅନ୍ୟ

⁹⁹ 300 ମିଲିମିଟର ବ୍ୟାସ(କେ9) ପାଇପ୍ 1,318.5 ମିଟର + 400 ମିଲିମିଟର ବ୍ୟାସ(କେ9) ପାଇପ୍ 2,600 ମିଟର

ପ୍ରକଳ୍ପଗୁଡ଼ିକରେ ବ୍ୟବହାର ନ କରି ପାଞ୍ଚ ବର୍ଷରୁ ଅଧିକ ସମୟ ଧରି ଅଚଳ ଅବସ୍ଥାରେ ରହିଥିବାରୁ ଉତ୍ତର ଗ୍ରହଣାୟ ନୁହେଁ । ବାସ୍ତବକଥା ହେଲା, ଜମି ଅଧିଗ୍ରହଣ ନକରି ରଣ ରାଶିକୁ ଚାରି ବର୍ଷରୁ ଅଧିକ ସମୟ ଧରି ଅବ୍ୟବହୃତ ରଖିବା ପରେ ସୁଧ ସହ ପରିଶୋଧ କରିବା ଅପରିପକ୍ୱ ଆର୍ଥିକ ପରିଚାଳନାକୁ ପ୍ରମାଣିତ କଲା ।

3.2.7 ସ୍ମାର୍ଟ ସିଟି ମିଶନ ଅଧିନରେ ତ୍ରେନେଜ୍ ଓ ସେରେଜ୍ ପ୍ରକଳ୍ପ ପାଇଁ ଯୋଜନାରେ ଅବହେଳା

ସ୍ମାର୍ଟ ସିଟି ମିଶନ (ଏସସିଏମ୍)ର ଉଦ୍ଦେଶ୍ୟ ଥିଲା ସ୍ଥାୟୀ ବିକାଶ ଆଧାରରେ ସହରଗୁଡ଼ିକୁ ସେମାନଙ୍କ ନାଗରିକମାନଙ୍କୁ ମୂଳ ଭିତ୍ତିଭୂମି ଏବଂ ଉତ୍ତମ ଗୁଣାତ୍ମକ ଜୀବନ ପ୍ରଦାନ କରିବାକୁ ପ୍ରୋତ୍ସାହିତ କରିବା । ତ୍ରେନେଜ୍ ଏବଂ ସେରେଜ୍ ପରିଚାଳନା ଏହାର ଅନ୍ୟତମ ମୁଖ୍ୟ ଉପାଦାନ ଥିଲା, ଯାହା ପାଞ୍ଚ ବର୍ଷ (2015-20) ର ମିଶନ ଅବଧି ମଧ୍ୟରେ ଶେଷ ହେବାର ଥିଲା । ଏସସିଏମ୍ ଅଧୀନରେ, ସହରଗୁଡ଼ିକୁ ସେମାନଙ୍କର ସ୍ମାର୍ଟ ସିଟି ପ୍ରସାର (ଏସସିପି) ପ୍ରସ୍ତୁତ କରିବାର ଥିଲା, ଯାହା ସେମାନଙ୍କର ସ୍ଥାନୀୟ ଉତ୍ପାଦନ, ସମ୍ପଲ ଏବଂ ଉନ୍ନତି ସ୍ତର ଅନୁଯାୟୀ ଉପଯୁକ୍ତ ଥିବ । ଭୁବନେଶ୍ୱର ସ୍ମାର୍ଟ ସିଟି ଲିମିଟେଡ୍ (ବିଏସସିଏଲ) ଓ ରାଉରକେଲା ସ୍ମାର୍ଟ ସିଟି ଲିମିଟେଡ୍ (ଆରଏସସିଏଲ) ପକ୍ଷରୁ ଏସସିଏମ୍ ଅଧୀନରେ କାର୍ଯ୍ୟକାରୀ ହୋଇଥିବା ପ୍ରକଳ୍ପଗୁଡ଼ିକର ବିବରଣୀ **ପରିଶିଷ୍ଟ IV ଓ ସାରଣୀ 3.6** ରେ ଦିଆଯାଇଛି ।

ସାରଣୀ 3.6: ବିଏସସିଏଲ ଏବଂ ଆରଏସସିଏଲ ଦ୍ୱାରା ଏସସିଏମ୍ ଅଧୀନରେ କାର୍ଯ୍ୟକାରୀ ହୋଇଥିବା ପ୍ରକଳ୍ପ

(ଟଙ୍କା କୋଟିରେ)

କ୍ର.ସଂ.	ସ୍ମାର୍ଟ ସିଟିର ନାମ	ପ୍ରସ୍ତାବିତ ପ୍ରକଳ୍ପଗୁଡ଼ିକର ସଂଖ୍ୟା	ପ୍ରକଳ୍ପ ମୂଲ୍ୟ	କାର୍ଯ୍ୟକାରୀ ହୋଇଥିବା ପ୍ରକଳ୍ପଗୁଡ଼ିକର ସଂଖ୍ୟା	କାର୍ଯ୍ୟକାରୀ ହୋଇଥିବା ପ୍ରକଳ୍ପଗୁଡ଼ିକର ମୂଲ୍ୟ	ନଭେମ୍ବର 2022 ସୁଦ୍ଧା ପ୍ରକୃତ ଖର୍ଚ୍ଚ
1	ଭୁବନେଶ୍ୱର	57	4,537.00	37	1,504.32	745.60
2	ରାଉରକେଲା	33	2,571.27	61	950.91	429.07
	ମୋଟ	90	7,108.27	98	2,455.23	1,174.67

ଉତ୍ସ: ସ୍ମାର୍ଟ ସିଟି ଦ୍ୱାରା ପ୍ରଦାନ କରାଯାଇଥିବା ସୂଚନା

ସାରଣୀ 3.6 ରୁ ଜଣାପଡୁଛି ଯେ ବିଏସସିଏଲ 1,504.32 କୋଟି ଟଙ୍କା ବ୍ୟୟରେ 37 ଟି ପ୍ରକଳ୍ପ କାର୍ଯ୍ୟକାରୀ କରିଥିବା ବେଳେ ଏଥିପାଇଁ 745.60 କୋଟି ଟଙ୍କା ଖର୍ଚ୍ଚ ହୋଇଛି । ତେବେ ଏଥିପାଇଁ ଏସସିପିରେ ବ୍ୟବସ୍ଥା ଥିବା ସତ୍ତ୍ୱେ ବିଏସସିଏଲ, ଏସସିପି/ ତ୍ରେନେଜ୍ ପ୍ରକଳ୍ପ କାର୍ଯ୍ୟକାରୀ କରିନଥିବା ବେଳେ ଭୁବନେଶ୍ୱରରେ ଉତ୍ପନ୍ନ ହେଉଥିବା ସେରେଜ୍ ବର୍ଜ୍ୟବସ୍ତୁ ବିଶୋଧନରେ 33.01 ଏମଏଲଡିର ବ୍ୟବଧାନକୁ ପୂରଣ କରିବା ପାଇଁ ଏସସିପି କ୍ଷମତା ବୃଦ୍ଧିର ଆବଶ୍ୟକତା ରହିଥିଲା । ସେହିପରି ଆରଏସସିଏଲ ପ୍ରସ୍ତାବିତ 33 ଟି ପ୍ରକଳ୍ପ ବଦଳରେ 61 ଟି ପ୍ରକଳ୍ପ କାର୍ଯ୍ୟକାରୀ କରିଥିଲା, ଯାହାର ଚୁକ୍ତି ମୂଲ୍ୟ ଏକ ଲକ୍ଷରୁ 137.76 କୋଟି ଟଙ୍କା ମଧ୍ୟରେ ଥିଲା ଏବଂ 23 ଟି ପ୍ରକଳ୍ପର ମୂଲ୍ୟ ଏକ କୋଟି ଟଙ୍କାରୁ କମ୍ ଥିଲା । ରାଉରକେଲା ସହରରେ 10 ଏମଏଲଡି ସେରେଜ୍ ବର୍ଜ୍ୟବସ୍ତୁ ଉତ୍ପାଦନ ଅଧିକ ଥିଲେ ମଧ୍ୟ ଆରଏସସିଏଲ କୌଣସି ସେରେଜ୍ ପ୍ରକଳ୍ପ କାର୍ଯ୍ୟକାରୀ କରିନଥିଲା ।

i) ବିଏସସିଏଲ (ଅପ୍ରେଲ 2021) ସଡ଼କ ଓ ହ୍ରଦ ବିକାଶ ପାଇଁ 33.85 କୋଟି ଟଙ୍କାର ଏକ ମିଳିତ କାର୍ଯ୍ୟ ଆକଳନକୁ ଅନୁମୋଦନ କରିଥିଲା । ସତ୍ୟନଗର ଭୁବନେଶ୍ୱର ଜୋନ୍-3 ସ୍ଥିତ ହ୍ରଦର ଦକ୍ଷିଣ ପାର୍ଶ୍ୱରେ ନୂତନ ରାସ୍ତା ନିର୍ମାଣ ପାଇଁ 9.04 କୋଟି ଟଙ୍କା ବ୍ୟୟରେ ଠିକାଦାରଙ୍କୁ (ଜୁନ୍ 2022) କାମ ଆରମ୍ଭ ହେବା ଦିନ ଠାରୁ ଅର୍ଥାତ୍ ଜୁନ୍ 2023 ସୁଦ୍ଧା 12 ମାସ ମଧ୍ୟରେ ଶେଷ କରିବାକୁ ଦାୟିତ୍ୱ ଦିଆଯାଇଥିଲା । କାର୍ଯ୍ୟ ସମ୍ପାଦନ ସମୟରେ ଓଡ଼ିଶାର ମୁଖ୍ୟ ଶାସନ ସଚିବ (ଡିସେମ୍ବର 2022) ଘଟଣାସ୍ଥଳ ପରିଦର୍ଶନ କରି କିଛି ସଂଶୋଧନ / ପରିବର୍ତ୍ତନ କରିବାକୁ ନିର୍ଦ୍ଦେଶ ଦେଇଥିଲେ, କିନ୍ତୁ ସଂସ୍ଥା (ଅପ୍ରେଲ 2023) କାର୍ଯ୍ୟ ଜାରି ରଖିବାକୁ ଅନିଚ୍ଛା ପ୍ରକାଶ କରିଥିଲା । ଇତି ମଧ୍ୟରେ ମାଟି ଖନନ ପାଇଁ ସଂସ୍ଥାକୁ 80 ଲକ୍ଷ ଟଙ୍କା ପ୍ରଦାନ କରାଯାଇଥିଲା । ବୈଷୟିକ କମିଟି (ମଇ 2023) ଏହି ଚୁକ୍ତିକୁ ବନ୍ଦ କରିବାକୁ ସୁପାରିଶ କରିଥିଲା । ଫଳରେ କାମ ଛାଡ଼ିବା କାରଣରୁ 80 ଲକ୍ଷ ଟଙ୍କା ବ୍ୟୟ ଫଳପ୍ରସ୍ତ ହୋଇପାରିଲା ନାହିଁ ।

ii) ବିଏସସିଏଲ୍ (ଅକ୍ଟୋବର 2017) ଜନପଥ ରାସ୍ତାର ବିକାଶ, ରାସ୍ତା ଡିଜାଇନ୍, ସୌନ୍ଦର୍ଯ୍ୟକରଣ, ରାସ୍ତା କଡ଼ ଡ୍ରେନ୍ ସମେତ 79.57 କୋଟି ଟଙ୍କାରେ ବିକାଶ କାର୍ଯ୍ୟ ଆରମ୍ଭ ହେବାର 18 ମାସ ମଧ୍ୟରେ ଶେଷ କରିବା ପାଇଁ ଇସିସି ପଦ୍ଧତିରେ ବୁଦ୍ଧି ପ୍ରଦାନ କରିଥିଲା, ଯାହାକୁ 2022 ଜାନୁଆରୀ ପର୍ଯ୍ୟନ୍ତ ବୁଦ୍ଧି କରାଯାଇଥିଲା । ଏହି ବୁଦ୍ଧିରେ ବାସ୍ତବ ସଡ଼କ ଦୂରତା 9.80 କିଲୋମିଟର ପାଇଁ 10.89 କୋଟି ଟଙ୍କା ପରିବର୍ତ୍ତେ ଉଭୟ ପାର୍ଶ୍ୱରେ 11.64 କିଲୋମିଟର ପାଇଁ 12.93 କୋଟି ଟଙ୍କା (ଅର୍ଥାତ୍ 16.25) ପ୍ରତିଶତ ଅନୁସୂଚୀ-ଏଚ୍ ଅନୁଯାୟୀ ବୁଦ୍ଧିନାମା ଖର୍ଚ୍ଚର ମୂଲ୍ୟ ଅନ୍ତର୍ଭୁକ୍ତ କରାଯାଇଥିଲା । 80.49 କୋଟି ଟଙ୍କା (ସେପ୍ଟେମ୍ବର 2022) ବ୍ୟୟରେ ଏହି କାମ ଶେଷ ହୋଇଥିଲା । ତେଣୁ, 1.84 କିଲୋମିଟରରୁ ଅଧିକ ରାସ୍ତା କାର୍ଯ୍ୟକାରୀ କରିବାରୁ 2.01 କୋଟି¹⁰⁰ ଟଙ୍କାର ଅତିରିକ୍ତ ଦେୟ ପ୍ରଦାନ କରାଯାଇଥିଲା, ଫଳରେ ଠିକାଦାରଙ୍କୁ ଅଧିକ ଫାଇଦା ମିଳିଥିଲା ।

iii) ଆରଏସସିଏଲ ପକ୍ଷରୁ (ଜୁଲାଇ 2021 ଓ ସେପ୍ଟେମ୍ବର 2021) ରାଉରକେଲାରେ 17 ଟି ଡ୍ରେନ୍ ମଧ୍ୟରୁ 10 ଟି ଡ୍ରେନ୍ ପାଇଁ 77.94 କୋଟି ଟଙ୍କା, ଅଗଷ୍ଟ 2022 ରୁ ମାର୍ଚ୍ଚ 2023 ମଧ୍ୟରେ ଶେଷ କରିବା ପାଇଁ ଆକଳନ କରାଯାଇଥିଲା ଏବଂ 12.623 କିଲୋମିଟର ମଧ୍ୟରୁ 9.109 କିଲୋମିଟର କାର୍ଯ୍ୟ ପାଇଁ 48.80 କୋଟି ଟଙ୍କା ପ୍ରଦାନ କରାଯାଇଥିଲା । 10 ଟି କାମ ମଧ୍ୟରୁ ମାତ୍ର ଗୋଟିଏ କାମ ସରିଥିବା ବେଳେ ଅନ୍ୟ କାମ ଜମି ମଞ୍ଚର ହୋଇନଥିବାରୁ ଅଟକି ରହିଥିଲା । ତେବେ, ଉତ୍ପାଦିତ ସେଚେଜ ବର୍ଜ୍ୟବସ୍ତୁ ଓ ବିଶୋଧନ ପାଇଁ ଦିଆଯାଇଥିବା ଏସଟିପି କ୍ଷମତା ମଧ୍ୟରେ 10 ଏମଏଲଡି ବ୍ୟବଧାନ ରହିଥିଲେ ହେଁ କୌଣସି ସେଚେଜ ପ୍ରକଳ୍ପ ହାତକୁ ନିଆଯାଇ ନଥିଲା, ଯାହା **ସାରଣୀ 3.7** ରେ ଦର୍ଶାଯାଇଛି ।

ସାରଣୀ 3.7: ବୁଦ୍ଧି ସ୍ପାର୍ଟ ସିଟିରେ (ଏମଏଲଡିରେ) ଜଳ ଯୋଗାଣ, ସେଚେଜ ଉତ୍ପନ୍ନ ଏବଂ ବିଶୋଧନ ସୁବିଧାର ବିବରଣୀ

କ୍ର.ସଂ.	ସ୍ପାର୍ଟ ସିଟି	ସହରକୁ ଜଳ ଯୋଗାଣ	ଉତ୍ପନ୍ନ ହେଉଥିବା ନର୍ଦ୍ଦିମା ବର୍ଜ୍ୟବସ୍ତୁ	ଓଡ଼ିଆଏସସିଏଚି ଦ୍ୱାରା ପ୍ରଦାନ କରାଯାଇଥିବା ବିଶୋଧନ କ୍ଷମତା	ଓଡ଼ିଆଏସସିଏସି ବି ଦ୍ୱାରା ବ୍ୟବହୃତ ବିଶୋଧନ କ୍ଷମତା	ବର୍ଜ୍ୟବସ୍ତୁକୁ ଜଳଭଣ୍ଡାରକୁ ଜଳ ଯୋଗାଣ ପାଇଁ ଅନୁମତି ପ୍ରଦାନ	ଡିଜାଇନ୍ କ୍ଷମତା ଏବଂ ବର୍ଜ୍ୟବସ୍ତୁ ଉତ୍ପାଦନରେ ବ୍ୟବଧାନ
1	ଭୁବନେଶ୍ୱର	270.64	216.51	183.50	29.75	186.76	33.01
2	ରାଉରକେଲା	61.90	50.00	40.00	2.60	47.40	10.00
	ମୋଟ	332.54	266.51	223.5	32.35	234.16	43.01

ଉତ୍ସ: ପିଏଚ୍(ଓ) ଏବଂ ଓଡ଼ିଆଏସସିଏଚି ଦ୍ୱାରା ପ୍ରଦାନ କରାଯାଇଥିବା ସୂଚନା

ଏସସିଏମ୍ ଅଧୀନରେ ପରିବେଶ ଓ ସାମାଜିକ ମଙ୍ଗଳକାରୀ ପ୍ରକଳ୍ପ ଯଥା ଏସ୍ଡବ୍ଲ୍ୟୁଡି ନିର୍ମାଣ, ସେଚେଜ୍ ଓ ଡ୍ରେନେଜ୍ ପ୍ରକଳ୍ପ ଯୋଜନା କ୍ଷେତ୍ରରେ ବିଏସସିଏଲ୍ ଓ ଆରଏସସିଏଲ୍ ଅବହେଳାକୁ ଏହି ତ୍ରୁଟି ସୂଚାଉଛି ।

ସରକାର କହିଛନ୍ତି (ମଇ 2023) ଯେ ଏସସିଏମର ମାର୍ଗଦର୍ଶିକା ଅନୁଯାୟୀ 20 ଏମଏଲଡି କ୍ଷମତାର ବିକେନ୍ଦ୍ରୀକୃତ ଏସଟିପି ସହିତ ନଗର ଅଞ୍ଚଳରୁ ଉତ୍ପନ୍ନ ସେଚେଜର ବିଶୋଧନ ପାଇଁ ଡିଜାଇନ୍ କରାଯାଇଥିଲା । କିନ୍ତୁ ଓଡ଼ିଆଏସସିଏଚିର ସେଚେଜ୍ ପ୍ରକଳ୍ପର ସମ୍ପୂର୍ଣ୍ଣ ଉପଯୋଗ ପାଇଁ ଉପରୋକ୍ତ ଅଞ୍ଚଳରୁ 56 ଏମଏଲଡି କ୍ଷମତାର ଏସଟିପିକୁ ସେଚେଜ ପମ୍ପ କରିବାକୁ ନିଷ୍ପତ୍ତି ନିଆଯାଇଥିଲା । ଡ୍ରେନେଜ୍ ପ୍ରକଳ୍ପ ସମ୍ପର୍କରେ ସରକାର ଆହୁରି ମଧ୍ୟ କହିଛନ୍ତି ଯେ ବିଏସସିଏଲ୍, ସ୍ପାର୍ଟ ଜନପଥ ପ୍ରକଳ୍ପ ଅଧୀନରେ 100 କୋଟି ଟଙ୍କାରେ ଏସ୍ଡବ୍ଲ୍ୟୁଡି ଡିଜାଇନ୍ ଓ କାର୍ଯ୍ୟକାରୀ କରିଥିବା ବେଳେ ହ୍ରଦ ପ୍ରକଳ୍ପର ଅଂଶ ବିଶେଷ ଭାବେ ଡ୍ରେନ୍ 10 ର ବିକାଶ କାର୍ଯ୍ୟ 30 କୋଟି ଟଙ୍କାରେ କରାଯାଇଛି । ସମ୍ପୂର୍ଣ୍ଣ ବିଭାଗ ପକ୍ଷରୁ ଏପର୍ଯ୍ୟନ୍ତ ଜମି ସମସ୍ୟାର ସମାଧାନ ହୋଇନଥିବାରୁ ଉନ୍ନୟନ ମୂଳକ କାର୍ଯ୍ୟ ସମ୍ପୂର୍ଣ୍ଣ ହୋଇପାରିନାହିଁ ।

¹⁰⁰ 12.70 କୋଟି ଟଙ୍କା / 11.64 କିମି X 1.84 କିମି = 2.01 କୋଟି ଟଙ୍କା

ସ୍ପାର୍ଟ ଜନପଥରେ ରାସ୍ତା କାମର ବିକାଶ ପାଇଁ 2.01 ଲକ୍ଷ ଟଙ୍କା ଅତିରିକ୍ତ ଅର୍ଥ ଦିଆଯାଇଥିବାରୁ ଠିକାଦାରଙ୍କଠାରୁ ଆଦାୟ କରାଯିବାର ଆବଶ୍ୟକତା ରହିଛି । ଆହୁରି ମଧ୍ୟ, 80 ଲକ୍ଷ ଟଙ୍କାର କାମ ସରିବା ପରେ ମଝିରେ ପରିବର୍ତ୍ତନ/ ଅତିରିକ୍ତ କାର୍ଯ୍ୟ ଯୋଗୁଁ ହ୍ରଦ ପ୍ରକଳ୍ପକୁ ବନ୍ଦ କରିଦିଆଯାଇଥିଲା, ଯେଉଁଥିପାଇଁ 80 ଲକ୍ଷ ଟଙ୍କା ବ୍ୟୟ ନିଷ୍କଳ ହୋଇଥିଲା । ଅଧିକାଂଶ ଜବରଦଖଲ ରାଜୀବ ଗାନ୍ଧୀ ଆବାସ ଯୋଜନାରେ ପଞ୍ଜୀକୃତ ଗୃହ ହୋଇଥିବାରୁ ତ୍ରେନ୍ 10 ର ବିକାଶ ସମ୍ପୂର୍ଣ୍ଣ ହୋଇପାରିଲା ନାହିଁ ।

ଆରବସସିଏଲର ସିଲଓ କହିଛନ୍ତି (ନଭେମ୍ବର 2022) ଯେ ଓଡ଼ିଶା ସରକାର ସେରେଜ୍ ପ୍ରକଳ୍ପ କାର୍ଯ୍ୟକାରୀ କରିଛି । ତ୍ରେନେଜ୍ ଓ ସେରେଜ୍ ପ୍ରକଳ୍ପ ପରିଚାଳନା, ଏସିଏମ୍‌ର ମୂଳ ଉଦ୍ଦେଶ୍ୟ ହୋଇଥିବାରୁ ଉଭୟ ସହର ଅର୍ଥାତ୍ ଭୁବନେଶ୍ୱର ଓ ରାଉରକେଲାରେ ବିଶୋଧନ କ୍ଷମତାର ବ୍ୟବଧାନ ଲାଗି ରହିଥିବାରୁ ଏହାର ଉତ୍ତର ଗ୍ରହଣୀୟ ନୁହେଁ ।

3.2.8 ବର୍ଷା ଜଳ ନିଷ୍କାସନ ପାଇଁ ବର୍ଷର ଜୋନ୍‌ର ଅଭାବ

ଏନ୍‌ଡିଏମ୍ ମାର୍ଚ୍ଚ 2010 ର ଅନୁକ୍ଷେପ 6.6.2 (ii) ଅନୁଯାୟୀ ଜଳାଶୟ ଏବଂ ଜଳ ଅବବାହିକାକୁ ମନୋରଞ୍ଜନ/ ସବୁଜ ବର୍ଷର ଜୋନ୍ ଭାବରେ ରଖାଯିବ ଏବଂ ମନୋରଞ୍ଜନ ପାଇଁ ବ୍ୟବହାର ବ୍ୟତୀତ ଅନ୍ୟ କୌଣସି ନିର୍ମାଣ କାର୍ଯ୍ୟ ମୁଖ୍ୟ କେନାଲ୍, ଝରଣା ଇତ୍ୟାଦିର ସାମାନ୍ତର 12 ମିଟର ଏବଂ ନାଲ୍/ ବର୍ଷା ଜଳ ତ୍ରେନ ଇତ୍ୟାଦିର ନିର୍ଦ୍ଦିଷ୍ଟ ସୀମା ଠାରୁ ଦୁଇ ମିଟର ମଧ୍ୟରେ କରାଯିବ ନାହିଁ ।

ତେବେ ସମାକ୍ଷା ଦର୍ଶାଇଛି (ସେପ୍ଟେମ୍ବର/ ଡିସେମ୍ବର 2022) ଯେ ପାଞ୍ଚଟି ମହାନଗର ନିଗମ ବର୍ଷର ଜୋନ୍ (ଯେପରିକି ତ୍ରେନର ଉଭୟ ପାର୍ଶ୍ୱରେ ସାମାନ୍ତର ଚିହ୍ନଟ କରି କୌଣସି ଉନ୍ନୟନ କ୍ଷେତ୍ର ନୁହେଁ ବୋଲି ସ୍ପଷ୍ଟ ଭାବରେ ଉଲ୍ଲେଖ କରିବା) ତ୍ରେନ୍ ପ୍ରଦାନ କରିନାହାନ୍ତି କିମ୍ବା ବର୍ଷର ଜୋନ୍ ସମକ୍ଷରେ ଉପରୋକ୍ତ ସର୍ତ୍ତାବଳୀ ପାଳନ କରିନାହାନ୍ତି । ଫଳରେ ତ୍ରେନ୍ ନିକଟରେ ଜମି ଜବରଦଖଲ ଓ କୋଠା ନିର୍ମାଣ ହୋଇଥିଲା ।

ଏହାର ଉତ୍ତରରେ ବିଏମ୍‌ସି କହିଛି (ମଇ 2023) ଯେ: (i) ଆବଶ୍ୟକ ଜମି ଅଧିଗ୍ରହଣ ହୋଇ ନଥିବାରୁ ସିଡିପି ଓ ନିର୍ଦ୍ଦେଶାବଳୀ ଅନୁଯାୟୀ ବର୍ଷର ଜୋନ୍ ନିର୍ମାଣ କରାଯାଇ ନାହିଁ ଏବଂ (ii) ଜମି ଅଧିଗ୍ରହଣ ପରେ ବର୍ଷର ଜୋନ୍ ନିର୍ଦ୍ଦେଶାବଳୀ କରାଯିବ । ବିଏମ୍‌ସି ଏବଂ ଆରଏମ୍‌ସି (ନଭେମ୍ବର/ ଡିସେମ୍ବର 2022) କହିଥିଲେ ଯେ ଏସଡବଲ୍ୟୁଟି ମାନଙ୍କ ପାଇଁ ବର୍ଷର ଜୋନ୍ ଘୋଷଣା କରିବା ପାଇଁ କୌଣସି ଜମି ଉପଲବ୍ଧ ନାହିଁ । ଏସଏମ୍‌ସି (ମଇ 2023) କହିଛନ୍ତି ଯେ ଏ ସଂକ୍ରାନ୍ତିରେ ଇଞ୍ଜିନିୟରିଂ ଯୋଜନା ଏବଂ ପ୍ରବର୍ତ୍ତନ ପାଇଁ ଏକ କମିଟି (ମଇ 2022) ଗଠନ କରାଯାଇଥିଲା । ଉତ୍ତର ଗ୍ରହଣୀୟ ନୁହେଁ, କାରଣ ସିଡିପି ପ୍ରସ୍ତୁତିର 12 ବର୍ଷ ବିତିଯାଇଥିଲେ ମଧ୍ୟ, ବର୍ଷର ଜୋନ୍ ଚିହ୍ନଟ ହୋଇନଥିଲା , ଯାହା ଫଳରେ ଏସଡବଲ୍ୟୁଟି ଜବରଦଖଲ ହୋଇଥିଲା । ସିଏମ୍‌ସିର ଉତ୍ତରକୁ ଅପେକ୍ଷା କରାଯାଇଥିଲା (ଜୁଲାଇ 2024 ସୁଦ୍ଧା) ।

3.2.8.1 ଜବରଦଖଲ ସର୍ତ୍ତ ଓ ସେଗୁଡ଼ିକୁ ଉଚ୍ଚେଦ

ଓଡ଼ିଶା ମ୍ୟୁନିସିପାଲିଟି ଆକ୍ଟ 2003 ର ଧାରା 407 ଅନୁଯାୟୀ ରାସ୍ତା ଓ ତ୍ରେନ ଉପରେ ଥିବା ବେଆଇନ ଜବରଦଖଲକୁ ହଟାଇବା ପାଇଁ ମହାନଗର ନିଗମ ମାନଙ୍କୁ ବାଧ୍ୟତାମୂଳକ କରାଯାଇଛି । ଆହୁରି ମଧ୍ୟ ଏନଡିଏମ୍ ନିର୍ଦ୍ଦେଶାବଳୀର ଅନୁକ୍ଷେପ 4.23.1 ରେ କୁହାଯାଇଛି ଯେ ନୂତନ ବିକାଶରେ ତ୍ରେନଗୁଡ଼ିକୁ ଚିହ୍ନଟ ଏବଂ ସାମା ନିର୍ଦ୍ଦେଶାବଳୀ କରାଯିବ ।

ମନୋନୀତ ମହାନଗରନିଗମ ମାନଙ୍କ ରେକର୍ଡ ଯାଞ୍ଚ ନିମ୍ନଲିଖିତ ଅନିୟମିତତା ଦର୍ଶାଇ ଥିଲା:

- (i) ଦୁଇଟି ମହାନଗର ନିଗମ¹⁰¹ ଦ୍ୱାରା ଚିହ୍ନଟ ହୋଇଥିବା 284 ଟି ଜବରଦଖଲ ମଧ୍ୟରୁ 2017-22 ରେ 225 ଟି ଉଚ୍ଚେଦ ହୋଇଥିଲା ଏବଂ 59 ଟି ମାମଲା (ସେପ୍ଟେମ୍ବର 2022 ସୁଦ୍ଧା) ଉଚ୍ଚେଦ ପାଇଁ

¹⁰¹ ବିଏମ୍‌ସି-283ଟି ମାମଲା ଚିହ୍ନଟ କରିଥିବା ବେଳେ 225 ଟି ଉଚ୍ଚେଦ କରିଥିଲା ଏବଂ (ii) ଆରଏମ୍‌ସି କେବଳ ଗୋଟିଏ ଚିହ୍ନଟ କରିଛି ଏବଂ କିଛି ଉଚ୍ଚେଦ କରିନାହିଁ

ବିଚାରାଧୀନ ରହିଥିଲା । ଅବଶିଷ୍ଟ ତିନିଟି ମହାନଗର ନିଗମ¹⁰² ଗୁଡ଼ିକ ତ୍ରେନ୍ ଏବଂ ରାସ୍ତା ଉପରେ ଥିବା ଜବରଦଖଲ ଅଞ୍ଚଳ (ନଭେମ୍ବର 2022 ସୁଦ୍ଧା) ଚିହ୍ନଟ କରିନଥିଲେ ।

(ii) ସେହିପରି ଚିହ୍ନଟ ହୋଇଥିବା 548 ଟି ଜବରଦଖଲ ମଧ୍ୟରୁ ତିନିଟି¹⁰³ ଡିଏ, ଅଧୀନରେ 120 ଟି ମାମଲା ଉଚ୍ଚେଦ ହୋଇଥିବା ବେଳେ 428 ଟି ଉଚ୍ଚେଦ ପାଇଁ (ସେପ୍ଟେମ୍ବର 2022 ସୁଦ୍ଧା) ବିଚାରାଧୀନ ଥିଲା । ସିଡିଏ ଏବଂ ଏସଡିଏ ତ୍ରେନ୍ ଏବଂ ରାସ୍ତା ଜବରଦଖଲ ସମ୍ବନ୍ଧରେ କୌଣସି ସର୍ତ୍ତ କରିନଥିଲେ (ନଭେମ୍ବର 2022 ସୁଦ୍ଧା) । ଜବରଦଖଲ ଉଚ୍ଚେଦ ନହେବା ଏବଂ ଯୁଟିଲିଟି ସ୍ଥାନାନ୍ତର ନହେବା କାରଣରୁ ନିମ୍ନଲିଖିତ କାର୍ଯ୍ୟ ଆରମ୍ଭ ହୋଇପାରିଲା ନାହିଁ:

- ବିଏମ୍‌ସି ଅଧୀନରେ ଗଙ୍ଗନଗର ଛକରୁ 7 ନମ୍ବର ତ୍ରେନ୍ ପର୍ଯ୍ୟନ୍ତ ତ୍ରେନ୍ ନିର୍ମାଣ ।
- ବିଇଏମ୍‌ସି ଅଞ୍ଚଳରେ ତ୍ରେନ୍ ଗୁଡ଼ିକର ନିୟମିତ ରକ୍ଷଣାବେକ୍ଷଣ (66 ଟି ସ୍ଥାନରେ, ରାସ୍ତା ଓ ତ୍ରେନ୍ ଉପରେ 107 ଟି ବିଦ୍ୟୁତ୍ ଖୁଣ୍ଟ ଓ ଟ୍ରାନ୍ସଫର୍ମର ଥିବାରୁ) ।
- ଦୟା ପଶ୍ଚିମ କେନାଲର ମରାମତି ଓ ରକ୍ଷଣାବେକ୍ଷଣ କାର୍ଯ୍ୟ (1195 ଘର ଅନଧିକୃତ ଜବରଦଖଲ ଯୋଗୁଁ) ।

(iii) ଦୟା ପଶ୍ଚିମ କେନାଲର¹⁰⁴ ମୋଟ ଦୈର୍ଘ୍ୟ 34.86 କିଲୋମିଟର ଥିବାବେଳେ ଏହା କାଲିଙ୍ଗମାରୁ ସୁନ୍ଦରପଦା ପର୍ଯ୍ୟନ୍ତ ବିଏମ୍‌ସି ଅଞ୍ଚଳ ଦେଇ 16.10 କିଲୋମିଟର ପର୍ଯ୍ୟନ୍ତ ଯାଇଥିଲା । ସହରାକରଣ ଯୋଗୁଁ 2,417 ହେକ୍ଟର ଚାଷ ଜମିର ସମୁଦାୟ ଜଳାଶୟ କ୍ଷେତ୍ର 1,255 ହେକ୍ଟରକୁ ହ୍ରାସ ପାଇଛି (ନଭେମ୍ବର 2022 ସୁଦ୍ଧା) । ଦୟା ପଶ୍ଚିମ କେନାଲ ଉପରେ 1,195 ଘର ଅନଧିକୃତ ଜବରଦଖଲ ହୋଇ ନିର୍ମାଣ ହୋଇଛି, ଯେଉଁଥିପାଇଁ କେନାଲ ପାଣି ଅତ୍ୟଧିକ ଦୂଷିତ ଓ ପ୍ରଦୂଷିତ ହୋଇଥିଲା, କାରଣ ଘରଗୁଡ଼ିକର ତ୍ରେନ୍ ସିଧାସଳଖ କେନାଲ ସହ ସଂଯୋଗ ହୋଇଥିଲା । ଆହୁରି ମଧ୍ୟ ବିଏମ୍‌ସି 11ଟି ସ୍ଥାନରେ କେନାଲରେ ସେବେକ୍ ଓ ନର୍ଦ୍ଦମା ଜଳ ନିଷ୍ପାଦିତ କରୁଛନ୍ତି । ତେଣୁ ଜଳସେଚନ କେନାଲକୁ ନର୍ଦ୍ଦମା ବର୍ଜ୍ୟବସ୍ତୁ ତ୍ରେନରେ ପରିଣତ କରାଯାଇ 835 ହେକ୍ଟର ଚାଷ ଜମିକୁ ଜଳସେଚନ ପାଇଁ ଦୂଷିତ ଜଳ ଯୋଗାଣ କରାଯାଉଥିଲା । ବିଓଡିର ସାହୁତା 3 ମିଲିଗ୍ରାମ/ ଲିଟର ଅନୁମୋଦିତ ସୀମା ଥିବାବେଳେ 4.8 (160 ପ୍ରତିଶତ) ରୁ 58 ମିଲିଗ୍ରାମ (1933 ପ୍ରତିଶତ) ମଧ୍ୟରେ ଥିଲା । ବିଏମ୍‌ସି ଅଧୀନରେ ଥିବା 5 ଟି ସ୍ଥାନ ଯଥା କାଲିଙ୍ଗାମା ସେତୁ, କୋଟିଲାପୁଟ, ସାମନ୍ତରାପୁର, ବମିଖାଲ, ଭେଟାପଡ଼ା ଓ ମୁଣ୍ଡାସାହିରେ ଜଳର ଦ୍ରବୀଭୂତ ଅମ୍ଳଜାନ ଚାହିଦା (ଡିଓ₂) ସର୍ବନିମ୍ନ 4 ମିଲିଗ୍ରାମ/ ଲିଟର ଧାର୍ଯ୍ୟ ସୀମା ଥିବା ବେଳେ, 0.3 (93 ପ୍ରତିଶତ) ରୁ 3.7 (7) ପ୍ରତିଶତ ମଧ୍ୟରେ ଥିଲା, 5.0 ଏମପିଏନ/ 100 ମିଲିଲିଟର ସୀମା ଥିବାବେଳେ ଟିସି 92.0 ରୁ 1,60,000 ଏମପିଏନ/ମିଲି ମଧ୍ୟରେ ଥିଲା, ଏବଂ ଏଫସି 35.0 ରୁ 1,60,000 ଏମପିଏନ/ 100 ଏମପିଏନ/ ମିଲି ମଧ୍ୟରେ ଥିବା ବେଳେ 2,500 ଏମପିଏନ/ 100 ମିଲିଲିଟର ଅନୁମୋଦିତ ସୀମା 4¹⁰⁵ ଥିଲା । ପ୍ରଦୂଷିତ ଜଳ ଜଳସେଚନ ସହିତ ଚାଷ କରାଯାଉଥିବା ପନିପରିବା/ ଫସଲର ବ୍ୟବହାର ବିପଦପୂର୍ଣ୍ଣ ଏବଂ ମାନବ ଜୀବନ ପାଇଁ କ୍ଷତିକାରକ ଥିଲା, କାରଣ ଏଥିରେ ପ୍ରଚୁର ପରିମାଣର ବିଷାକ୍ତ ତତ୍ତ୍ୱ ରହିଛି ଯାହା ଅନୁକ୍ଷେପ 6.5.3 ରେ ଆଲୋଚନା କରାଯାଇଛି ।

ଉତ୍ତରରେ ପ୍ରାଚୀ ଜଳସେଚନ ଡିଭିଜନର ଏସକ୍ କହିଛନ୍ତି (ନଭେମ୍ବର 2022) ଯେ ସମୟ କ୍ରମେ ରାଜଧାନୀର ଦୁଇ ସହରାକରଣ ଯୋଗୁଁ ଜବରଦଖଲକାରୀମାନେ ସମସ୍ତ ସର୍ତ୍ତକୁ ଉଲ୍ଲଙ୍ଘନ କରି



<https://youtu.be/5FntWKWQztw>

ଅନଧିକୃତ ଜବରଦଖଲ

ଦୟା ପଶ୍ଚିମ କେନାଲ,

ବିଏମ୍‌ସି ଅଞ୍ଚଳରେ.

ଦୟା ପଶ୍ଚିମ ଜଳସେଚନ କେନାଲକୁ ଏକ ସେବେକ୍ ବର୍ଜ୍ୟଜଳରେ ପରିଣତ କରାଯାଇଥିଲା ଏବଂ ଦୂଷିତ ଜଳ ତଳମୁଣ୍ଡରେ ଥିବା 835 ହେକ୍ଟର ଚାଷ ଜମିକୁ ଜଳସେଚନ ପାଇଁ ଯୋଗାଇ ଦିଆଯାଉଥିଲା । ଜବରଦଖଲ ଯୋଗୁଁ, ଘରର ତ୍ରେନ୍ ସିଧାସଳଖ କେନାଲ ସହ ସଂଯୋଗ ହୋଇଥିବାରୁ କେନାଲର ପାଣି ଅତ୍ୟଧିକ ଦୂଷିତ ଓ ପ୍ରଦୂଷିତ ହୋଇଥିଲା ।

¹⁰² ସିଏମ୍‌ସି, ଏସଏମ୍‌ସି ଏବଂ ବିଇଏମ୍‌ସି

¹⁰³ ବିଡିଏ- ମୋଟ 487 ଟି ଜବରଦଖଲ ମାମଲା ଚିହ୍ନଟ ହୋଇଥିବା ବେଳେ ସେଥିମଧ୍ୟରୁ 120 ଟି ମାମଲା ଜବରଦଖଲ ମୁକ୍ତ କରାଯାଇଛି, ii) ବିଇଡିଏ - ଚିହ୍ନଟ ହୋଇଥିବା 6 ଟି ମାମଲା ମଧ୍ୟରୁ କୌଣସି ମାମଲାକୁ ଜବରଦଖଲ ମୁକ୍ତ କରାଯାଇନାହିଁ ଏବଂ iii) ଆରଡିଏ- ଚିହ୍ନଟ ହୋଇଥିବା 55 ଟି ମାମଲା ମଧ୍ୟରୁ କୌଣସି ମାମଲାକୁ ଜବରଦଖଲ ମୁକ୍ତ କରାଯାଇନାହିଁ

¹⁰⁴ ଦୟା ପଶ୍ଚିମ କେନାଲ ପୁରୀ ମୁଖ୍ୟ କେନାଲରୁ ବାହାରି କଟକ ଜିଲ୍ଲା ବାରଙ୍ଗ ବ୍ଲକ୍ ଦାକା ଗ୍ରାମ ପଞ୍ଚାୟତ ନିକଟରେ ଆରଡି 13.77 କିମି ଦୂରରୁ ବାହାରିଛି

¹⁰⁵ ମୁଣ୍ଡା ସାହି, ବମିଖାଲ, ସାମନ୍ତରାପୁର ଏବଂ କୋଟିଲାପୁଟ

ସେମାନଙ୍କର ଆବାସିକ ଉଦ୍ଦେଶ୍ୟରେ ନିର୍ଦ୍ଧାରିତ ଜମିକୁ ଅନଧିକୃତ ଭାବରେ ଦଖଲ କରିଛନ୍ତି । ସେହି ଅନୁଯାୟୀ ଜବରଦଖଲକାରୀଙ୍କ ବିରୋଧରେ ବିଏମ୍‌ସିକୁ ଖବର ଦେଇ ଅନେକ ଜବରଦଖଲ ମାମଲା ରୁଜୁ ହୋଇଥିଲା । ଇତି ମଧ୍ୟରେ ବିଡିଏ, ବିଏମ୍‌ସି ସହାୟତାରେ ଜବରଦଖଲ ହୋଇଥିବା ଜମିକୁ ଉଚ୍ଛେଦ କରିବା ପାଇଁ ପଦକ୍ଷେପ ନେଇଥିଲେ । ତେବେ, ବାସ୍ତବତା ହେଉଛି ନଭେମ୍ବର 2022 ସୁଦ୍ଧା ବିଡିଏ କିମ୍ବା ବିଏମ୍‌ସି ପକ୍ଷରୁ ସେଭଳି କୌଣସି ଉଚ୍ଛେଦ କରାଯାଇନଥିଲା ।

ଆହୁରି ମଧ୍ୟ ବିଭାଗୀୟ ଅଧିକାରୀଙ୍କ ସହ ଡ୍ରେନଗୁଡ଼ିକର ଜେପିଭି ସମୟରେ ନିମ୍ନଲିଖିତ ବିଷୟଗୁଡ଼ିକ ଦେଖିବାକୁ ମିଳିଥିଲା, ଯାହା ଜଳବନ୍ଦୀ ସୃଷ୍ଟି ହୋଇଥିଲା, ଜଳାଶୟ ହ୍ରାସ ପାଇଥିଲା ଏବଂ ଅବାଧ ଜଳ ପ୍ରବାହ ବାଧା ପ୍ରାପ୍ତ ହୋଇଥିଲା ଯାହା ସହରୀ ବନ୍ୟା ସୃଷ୍ଟି କରୁଥିଲା:

- ଭୁବନେଶ୍ୱରର ପଳାସୁଣୀ ପୋଲ ନିକଟ ଗଙ୍ଗୁଆ ନାଳରେ ଥିବା ପୁରୁଣା ଅଟଳ ଜଳଯୋଗାଣ ପାଇପକୁ ଡ୍ରାଙ୍ଗୋ ହଟାଇ ନଥିବାରୁ ଜଳବନ୍ଦୀ ପରିସ୍ଥିତି ସୃଷ୍ଟି କରୁଛି ।
- ଭୁବନେଶ୍ୱର ବେହେରା ସାହିରେ ଥିବା ନୟାପଲୀ ହାଜା ଜଳାଶୟ 6.395 ଏକର ପରିମିତ ଅଞ୍ଚଳରେ ଥିଲାବେଳେ ଘରୋଇ ଫ୍ଲ୍ଲ୍ ଓ କୋଠା ନିର୍ମାଣ ଯୋଗୁଁ 4.67 ଏକରକୁ ହ୍ରାସ ପାଇଛି ।
- କଟକର ମୁଖ୍ୟ ଭୂତଳ ଜଳ ଡ୍ରେନ 1 କୁ ଲାଗି ବସ୍ତି ନିର୍ମାଣ କରାଯାଇ ଘର ନିର୍ମାଣ କରାଯାଇଥିଲା ।
- ବୁଦ୍ଧପୁରର ବାହାନା ନାଳ (ଅଶୋକ ରୋଡ଼ର ଶ୍ରୀ ସିଦ୍ଧବୀର ହନୁମାନ ମନ୍ଦିର ସମ୍ମୁଖ ଗଜପତି ନଗର ନିକଟ) ସାପୁଆ ନାଳ (ଆହୁପ୍ରଦେଶ ରାସ୍ତା ନିକଟ ହନୁମାନ ମନ୍ଦିର) ଏବଂ ଅଳକାପୁରୀ ନିକଟସ୍ଥ ମାନସିଂ ଘାଇ ଜଳାଶୟରେ ଜବରଦଖଲ ହୋଇଥିଲା ।
- ରାଉରକେଲା ଛେଷ୍ଟ ଓ ବାସନ୍ତି କଲୋନୀରେ ଅନଧିକୃତ ନିର୍ମାଣ ହୋଇଥିଲା ।

ଫଟୋ 29 ରୁ 32, ରେ ଏଭଳି କିଛି ଜବରଦଖଲ ଦେଖିବାକୁ ମିଳିଛି ।



ଫଟୋ 29: ଇଆଇସି (ସିଭିଲ) କାର୍ଯ୍ୟାଳୟ ଭୁବନେଶ୍ୱର ନିକଟରେ ଡ୍ରେନ ଉପ ଘର ନିର୍ମାଣ
 ଫଟୋ 30: ସିଡିଏ କାର୍ଯ୍ୟାଳୟ କଟକ ସାମନାରେ ଡ୍ରେନ ଉପରେ ଦୋକାନ

ଘରୋଇ ଫ୍ଲ୍ଲ୍ ଓ କୋଠା ନିର୍ମାଣ ଯୋଗୁଁ ଭୁବନେଶ୍ୱରର ବେହେରା ସାହିରେ ହାଜା ଜଳାଶୟ 6.395 ଏକର ଅଞ୍ଚଳକୁ ହ୍ରାସ ପାଇ 4.67 ଏକରରେ ପହଞ୍ଚିଛି ।



ଫଟୋ 31: ବ୍ରହ୍ମପୁର ମହାନଗର ନିଗମର ଯୋଗ୍ୟ ନାଳ ନିକଟରେ ତ୍ରେନ ଉପରେ ଅନଧିକୃତ ଭାବେ ବୋକାଳ ନିର୍ମାଣ



ଫଟୋ 32: ସମଲପୁରର ଯୋଗ୍ୟ ଜୋର ନାଳରେ ଜବରଦଖଲ

କୃଷାଖାଇ ନଦୀର କନଫୁ ଏକ ପଏଣ୍ଟରେ ପାଣି ଅତ୍ୟଧିକ ଦୂଷିତ ଥିଲା ଏବଂ ବାୟୋଲୋଜିକାଲ ଅମ୍ଳଜାନ ବାହିବା, ଟୋଟାଲ କୋଲିଫର୍ମ ଏବଂ ଫିକାଲ କୋଲିଫର୍ମ ଅନୁମୋଦିତ ସୀମା ଠାରୁ ଅଧିକ ଥିଲା । ପ୍ରଦୂଷିତ ଜଳକୁ ସଫା କରିବା ପାଇଁ ପ୍ରାକ୍ ମୌସୁମୀ ସମୟରେ ଡବ୍ଲୁଟିପି କର୍ତ୍ତୃପକ୍ଷଙ୍କ ଦ୍ଵାରା ପ୍ରି-କ୍ଲୋରିନେସନ୍ ଏବଂ ଅତିରିକ୍ତ ପୋଷ୍ଟ-କ୍ଲୋରିନେସନ୍ କରାଯାଏ ।

ଉପରୋକ୍ତ ତଥ୍ୟ ସହିତ ଗୁଗୁଲ୍ ଆର୍ଥ ପ୍ରୋ ବୁ ମିଳିଥିବା ସାଟେଲାଇଟ୍ ଚିତ୍ରରୁ ଏହା ମଧ୍ୟ ପ୍ରମାଣ ହୋଇଛି ଯେ, ସହରମାନଙ୍କରେ ସମସ୍ତ ପ୍ରାକୃତିକ ତ୍ରେନ୍ ନାଳ ଉପରେ ଜବରଦଖଲ ଏବଂ ଅନଧିକୃତ ନିର୍ମାଣ ଯୋଗୁଁ ଜଳର ମୁକ୍ତ ପ୍ରବାହରେ ବାଧା ସୃଷ୍ଟି ହେଉଛି, ଯାହାଫଳରେ ଜଳବନ୍ଦୀ ଏବଂ ସହରାଞ୍ଚଳରେ ବନ୍ୟା ପରିସ୍ଥିତି ସୃଷ୍ଟି ହୋଇଛି (ଅନୁକ୍ଷେପ 3.1.6 ତଳେ ଦିଆଯାଇଥିବା ଫଟୋଚିତ୍ର) ।

3.2.9 ଭୁବନେଶ୍ଵର ପଳାସୁଣୀରେ ଜଳ ପ୍ରବେଶ କୃପ ପାଇଁ ଭୁଲ ଜାଗା ଚୟନ

ସିପିଏଚ୍‌ଇଇଓ ର ଜଳ ଯୋଗାଣ ଏବଂ ବିଶୋଧନ ମାନୁଆଲର ଅନୁକ୍ଷେପ 5.2.7.1 (b) ଅନୁଯାୟୀ ଜଳର ସର୍ବୋତ୍ତମ ଗୁଣ ଉପଲବ୍ଧ ଥିବା ସ୍ଥାନଗୁଡ଼ିକରେ ପ୍ରବେଶ କୃପ ଗୁଡ଼ିକ ରହିବା ଉଚିତ୍ । ଏହା ସେହି ସ୍ଥାନରେ ଅବସ୍ଥିତ ହେବ, ଯେଉଁଠାରେ ସର୍ବୋତ୍ତମ ମାନର ଜଳ ଉପଲବ୍ଧ ଅଛି ।

ଓ୍ଵାଟକୋ ଡିଭିଜନ I ର ରେକର୍ଡ୍ ଯାଞ୍ଚ (ନଭେମ୍ବର 2022) ରୁ ଜଣାପଡ଼ିଛି ଯେ, ପଳାସୁଣୀ ଜଳ ବିଶୋଧନ ପ୍ଲାଣ୍ଟ (ଡବ୍ଲୁଟିପି) ମାଧ୍ୟମରେ ଭୁବନେଶ୍ଵର ସହରକୁ ପାନୀୟ ଜଳ ଯୋଗାଣ ପାଇଁ ବୁଢ଼ୀ ନାଳ ଓ କୁଆଖାଇ ନଦୀର ସଙ୍ଗମ ସ୍ଥଳର ତଳ ମୁଣ୍ଡରେ (ପ୍ରାୟ 666 ମିଟର) 81.90 ଏମଏଲଡି କ୍ଷମତା ବିଶିଷ୍ଟ ଗୋଟିଏ କୃତ୍ରିମ ସ୍ଥାପନ କରାଯାଇଛି । ବୁଢ଼ୀ ନାଳ ବିଏମସି ତ୍ରେନର ବର୍ଜ୍ୟ ଜଳ ବହନ କରି କୁଆଖାଇ ନଦୀରେ ପ୍ରବାହିତ କରୁଛି, ଯାହା ପ୍ରାକ୍ ମୌସୁମୀ ଋତୁରେ ବିଶେଷ କରି ମଇ ମାସରେ ଜଳର ଗୁଣବତ୍ତା ଖରାପ କରିଥାଏ । ପ୍ରଦୂଷିତ ଜଳକୁ ସଫା କରିବା ପାଇଁ ପ୍ରାକ୍ ମୌସୁମୀ ସମୟରେ ଡବ୍ଲୁଟିପି କର୍ତ୍ତୃପକ୍ଷଙ୍କ ଦ୍ଵାରା ପ୍ରି-କ୍ଲୋରିନେସନ୍ ଏବଂ ଅତିରିକ୍ତ ପୋଷ୍ଟ-କ୍ଲୋରିନେସନ୍ କରାଯାଏ ।

ଇଇ, ତ୍ରେନେଜ୍ ଡିଭିଜନ୍, ଖୋର୍ଦ୍ଧା (ଜୁଲାଇ 2021) ଓ୍ଵାଟକୋକୁ ଜଣାଇଛନ୍ତି ଯେ ବିଭିନ୍ନ ଶିଳ୍ପ ଓ ଘରଗୁଡ଼ିକର କଞ୍ଚା ନର୍ଦ୍ଦମା ପ୍ରବେଶ ଦ୍ଵାରା ବୁଢ଼ୀ ନାଳର ସଜ୍ଜ ଜଳ ଦୂଷିତ ହୋଇଛି ଯାହା ସାଧାରଣ ଜନତା ଏବଂ ଜଳ ଜୀବଙ୍କ ସ୍ଵାସ୍ଥ୍ୟ ପ୍ରତି ବିପଦ ସୃଷ୍ଟି କରିଛି ଏବଂ ନାଳକୁ ପ୍ରଦୂଷଣ ମୁକ୍ତ କରିବା ପାଇଁ ତୁରନ୍ତ ପଦକ୍ଷେପ ନେବାକୁ ଅନୁରୋଧ କରିଛି । ଏହି ପରିପ୍ରେକ୍ଷାରେ ସମାକ୍ଷା (ନଭେମ୍ବର 2022) ଏସପିସିବିକୁ ଅନୁରୋଧ କରିଥିଲା ଯେ ଜଳର ଗୁଣବତ୍ତା ସୁନିଶ୍ଚିତ କରିବା ପାଇଁ ବୁଢ଼ୀ ନାଳର ବିଭିନ୍ନ ସ୍ଥାନରେ ଜଳ ପରୀକ୍ଷା କରନ୍ତୁ । ତଦନୁଯାୟୀ ସମାକ୍ଷା ଦଳ ସହିତ ଏସପିସିବିର ଜଣେ ପ୍ରତିନିଧି (ନଭେମ୍ବର 2022) କୁଆଖାଇ ସହ ମିଶିବା ପୂର୍ବରୁ ରୋକାଟ୍ ଠାରେ ଥିବା ବୁଢ଼ୀ ନାଳରୁ ସଂଗମରୁ ତଳ ମୁଣ୍ଡ ଏବଂ କୁଆଖାଇ ନଦୀର ପ୍ରବେଶ ପଥରୁ ଜଳ ନମୁନା ସଂଗ୍ରହ କରିଥିଲେ । ଏହା ଦେଖିବାକୁ ମିଳିଥିଲା ଯେ ତିଓ¹⁰⁶ର ସାହତା ସର୍ବନିମ୍ନ 4 ମିଗ୍ରା/ଲି ର ଅନୁମୋଦିତ ସୀମା ତୁଳନାରେ 3.7 ରୁ

¹⁰⁶ ଅମ୍ଳଜାନର ମାତ୍ରା କମ୍ ହେବା ଜଳଜୀବଙ୍କୁ ବାପ ଦେଇ ହାଇପୋକ୍ସିକ୍ ପରିସ୍ଥିତି ସୃଷ୍ଟି କରିଥାଏ

7.3 ମିଗ୍ରା/ଲି ମଧ୍ୟରେ ଥିଲା ବିଓଡି¹⁰⁷ 2.7 ରୁ 6.4 ମିଗ୍ରା/ଲି ମଧ୍ୟରେ ରହିଥିଲା ବେଳେ ତିନି ମିଗ୍ରା/ଲି (ସର୍ବାଧିକ)ର ଅନୁମୋଦିତ ସୀମା ଥିଲା । ବିସି¹⁰⁸ 11.0 ରୁ 160,000 ଏମପିଏନ/ 100 ମିଲି ଏବଂ ଏଫ୍ସି¹⁰⁹ ଯଥାକ୍ରମେ 5,000 ଏମପିଏନ/ 100 ମିଲି ଏବଂ 2,500 ଏମପିଏନ/ 100 ମିଲିଲିଟର ସୀମା ଥିବା ବେଳେ 3300 ରୁ 1,60,000 ଏମପିଏନ/100 ମିଲି ମଧ୍ୟରେ ରହିଥିଲା । ତେଣୁ, ପଳାସୁଣାରୁ ପ୍ରବେଶ କୁଅ ଯୋଗେ ଭୁବନେଶ୍ୱର ସହରକୁ ଯୋଗାଇ ଦିଆଯାଇଥିବା ପାଣି ସୁରକ୍ଷିତ ନଥିଲା । ବୁଢ଼ୀ ନାଳ ଓ କୁଆଖାଇ ନଦୀର ସଙ୍ଗମ ବିନ୍ଦୁ ଏବଂ କୁଅର ଅବସ୍ଥିତି ସାଟେଲାଇଟ୍ ଚିତ୍ର 13 ରେ ଦର୍ଶାଯାଇଛି ।

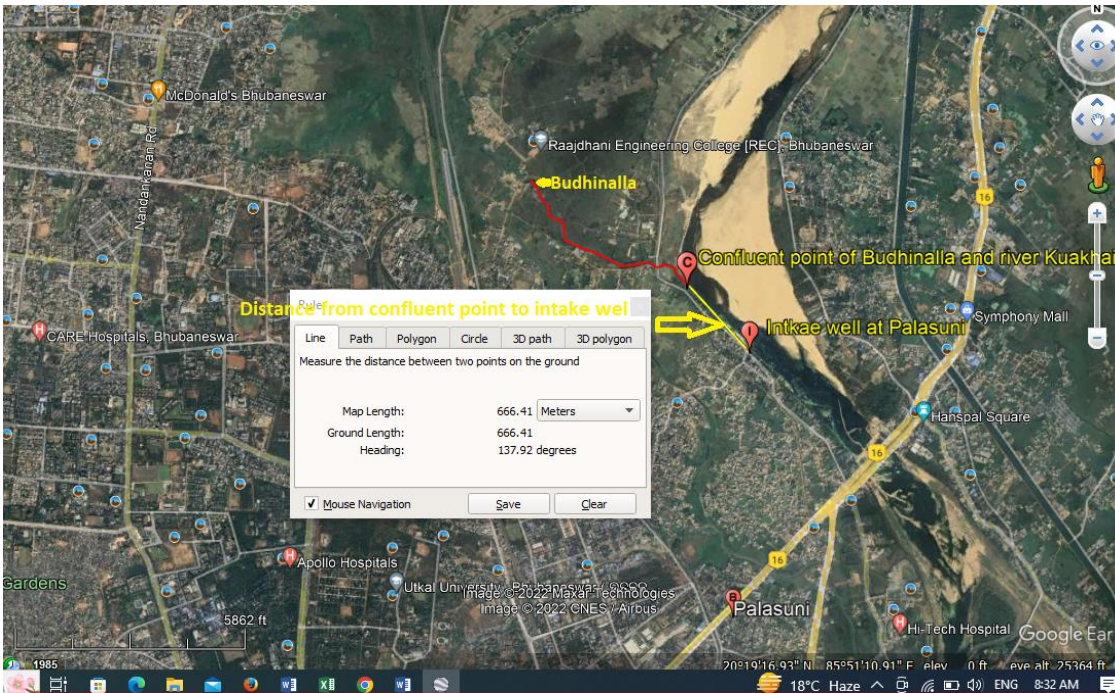

ସାଟେଲାଇଟ୍ ଚିତ୍ର 13: ବୁଢ଼ୀ ନାଳ ଏବଂ କୁଆଖାଇ ନଦୀର ଅନ୍ତଗ୍ରହଣ କୁଅ ଏବଂ ସଙ୍ଗମ ବିନ୍ଦୁ

ସରକାର ବ୍ୟକ୍ତ କଲେ (ଅପ୍ରେଲ 2023) ଯେ, ଭୁବନେଶ୍ୱରର ସହର ପାଇଁ କୁଆଖାଇ ନଦୀ ହେଉଛି ଜଳର ପ୍ରାଥମିକ ଉତ୍ସ । ସବୁ ରୂପରେ ସଙ୍ଗମ ସ୍ଥଳ ନିକଟରେ ବୁଢ଼ିନାଳ ଜଳ ଅନେକ ଥର ମିଶ୍ରିତ ହୁଏ ଏବଂ ନଦୀ ଜଳର ଗୁଣବତ୍ତା ଶ୍ରେଣୀ-ଗ ଅତ୍ୟଧିକ ଭୂପୃଷ୍ଠ ଜଳ ବର୍ଗକୁ ପାଳନ କରୁଥିବା ଜଣାପଡ଼ିଛି, ଯାହା ବିଶୋଧନ ପରେ ଜଳ ଯୋଗାଣ ପାଇଁ ଉପଯୁକ୍ତ ଅଟେ । ଏହାର ଉତ୍ତର ଗ୍ରହଣୀୟ ନୁହେଁ କାରଣ ନଭେମ୍ବର 2022 ରେ ଏସପିସିବି ନିଶ୍ଚିତ କରିଛି ଯେ ବିସି, ଏଫ୍ସି ବିଓଡି ଏବଂ ଡିଓ ଅନୁମତିପ୍ରାପ୍ତ ସୀମା ଠାରୁ ଅଧିକ ଅଛି ।

- ସୁପାରିଶ:**
1. ସରକାର ସହରାଞ୍ଚଳ ଜଳ ପ୍ରଦାନକୁ ଜଳର ଏକ ସମାବ୍ୟ ସମ୍ପଦ ଭାବରେ ସ୍ୱୀକୃତି ଦେବା ପାଇଁ ଏକ ବ୍ୟାପକ ନୀତି ପ୍ରସ୍ତୁତ କରିପାରିବେ ଏବଂ ଜାତୀୟ ବିପର୍ଯ୍ୟୟ ପରିଚାଳନା କର୍ତ୍ତୃପକ୍ଷଙ୍କ ନିର୍ଦ୍ଦେଶାବଳୀ ଅନୁଯାୟୀ ଏହାର ସଂରକ୍ଷଣ ପାଇଁ ଏକ ଯୋଜନା ପ୍ରସ୍ତୁତ କରିପାରିବେ ।
 2. ନିଗମଗୁଡ଼ିକ ସମସ୍ତ ଜରଦରଖଳା ଉଚ୍ଚେଦ କରିପାରିବେ ଏବଂ ଜଳାଶୟଗୁଡ଼ିକର ପୁନଃ ହ୍ରାସକୁ ରୋକିପାରିବେ । ଆହୁରି ମଧ୍ୟ ପ୍ରାକୃତିକ ଡ୍ରେନ୍ ଗୁଡ଼ିକର ନିର୍ଦ୍ଧାରିତ ଦୈନିକ ଓ ପ୍ରସ୍ତୁତ ବର୍ଷା

¹⁰⁷ ଏହା ନଦୀ ଓ ଝରଣାରେ ଦ୍ରବୀଭୂତ ଅମ୍ଳଜାନର ପରିମାଣକୁ ସିଧାସଳଖ ପ୍ରଭାବିତ କରିଥାଏ । ବିଓଡି ଯେତେ ଅଧିକ ହେବ, ସେ ସ୍ଥାନରେ ସ୍ରୋତରେ ସେତେ ଦୂର ଗତିରେ ଅମ୍ଳଜାନ ହ୍ରାସ ପାଇଥାଏ, ଅର୍ଥାତ୍ ଅଧିକ ପରିମାଣର ଜଳଜୀବଙ୍କୁ କମ୍ ଅମ୍ଳଜାନ ଉପଲବ୍ଧ ହେଉଛି ।
¹⁰⁸ ଏଥିରେ ମାଟିରେ, ଭୂପୃଷ୍ଠ ଜଳ ଦ୍ୱାରା ପ୍ରଭାବିତ ହେଉଥିବା ଜଳରେ ଏବଂ ମନୁଷ୍ୟ କିମ୍ବା ପଶୁ ବର୍ଦ୍ଧ୍ୟବସ୍ତୁରେ ଥିବା ବ୍ୟାକ୍ଟେରିଆ ଅନ୍ତର୍ଭୁକ୍ତ
¹⁰⁹ ଏହା ବିଶେଷ କରି ଗରମ ରକ୍ତ ଥିବା ପଶୁମାନଙ୍କ ଅନ୍ତନଳୀ ଏବଂ ମଳରେ ଉପସ୍ଥାପିତ ହୋଇଥାଏ

- ରଖାଯାଇପାରିବ, ଯାହା ଦ୍ଵାରା ଜଳାଶୟଗୁଡ଼ିକର ଆକ୍ରମଣ ସଂଯୋଗ ସୁନିଶ୍ଚିତ କରାଯାଇପାରିବ, ପରିବେଶ ବ୍ୟବସ୍ଥା ତଥା ଭୂତଳ ଜଳର ଉପଯୁକ୍ତ ସଂରକ୍ଷଣ ହୋଇପାରିବ ।
3. ଜଳାଶୟ ଶୁଖିବାକୁ ରୋକିବା ଏବଂ ଭୂତଳ ଜଳ ରିଚାର୍ଜ ବୃଦ୍ଧି ପାଇଁ ସରକାର ସହରର ବର୍ଷା ଜଳ ଡ୍ରେନକୁ ଜଳାଶୟଗୁଡ଼ିକ ସହିତ ସଂଯୋଗ କରିବାର ସମ୍ଭାବନାକୁ ବ୍ୟବସ୍ଥିତ କରିପାରିବେ ।
 4. ସରକାର ବିଭିନ୍ନ ବର୍ଗର ଜମି ବ୍ୟବହାର ପାଇଁ ତଥ୍ୟ ରଖିପାରିବେ, ଯାହାଦ୍ଵାରା ସହରାଞ୍ଚଳର ଯୋଗୁଁ ହୋଇଥିବା ପରିବର୍ତ୍ତନକୁ ବିଚାରକୁ ନେଇ ମହାନଗର ନିଗମ ମାନେ ବିକାଶ ଯୋଜନା ପ୍ରସ୍ତୁତ କରିବାରେ ସକ୍ଷମ ହୋଇପାରିବେ ।
 5. ଭୂତଳ ଜଳ ସ୍ତର ବୃଦ୍ଧି ଏବଂ ବନ୍ୟା ରୋକିବା ପାଇଁ ନିଗମଗୁଡ଼ିକ ରାସ୍ତା ଓ ଡ୍ରେନ୍ ଡିଜାଇନ୍ ଏବଂ କାର୍ଯ୍ୟକାରୀ କରିବା ସମୟରେ ବୃକ୍ଷପାତର ଭାଙ୍ଗି, ଅଭାବନୀୟ ସ୍ତର ବୃଦ୍ଧି, ବୃକ୍ଷରୋପଣ ହ୍ରାସ କରାଯାଏ ସମସ୍ତ ପ୍ରାସଙ୍ଗିକ ମାନଦଣ୍ଡକୁ ବିଚାର କରିପାରିବେ ।
 6. ଡ୍ରେନେଜ୍ ଭିଡିଓମିର ବିକାଶ ପାଇଁ ନିଗମମାନେ ଡ୍ରେନେଜ୍ ମାଷ୍ଟର ପ୍ଲାନ ପ୍ରସ୍ତୁତ କରିପାରିବେ । ସହରାଞ୍ଚଳରେ ବନ୍ୟାକୁ ଏଡାଇବା ପାଇଁ ସେମାନେ ସମସ୍ତ ଡ୍ରେନ୍ ଗୁଡ଼ିକର ନିୟମିତ ଯାଞ୍ଚ ଏବଂ ରକ୍ଷଣାବେକ୍ଷଣ ମଧ୍ୟ କରିପାରିବେ ।
 7. ସରକାର ବର୍ଷା ଜଳ ଡ୍ରେନ୍ ପ୍ରକଳ୍ପ ପାଇଁ ତିଥିଆର ପ୍ରସ୍ତୁତିକୁ ସୁନିଶ୍ଚିତ କରିପାରିବେ, ଯେଉଁଥିରେ ଆବଶ୍ୟକ ବିବରଣୀ, ଯେପରିକି ଜମିର ପରିମାଣ ଏବଂ ଉପଲବ୍ଧ ଏବଂ ଡ୍ରେନଗୁଡ଼ିକର ଆକାଉନମେନ୍ଟ୍ କରାଯାଏ ଅନ୍ତର୍ଭୁକ୍ତ ।
 8. ଜଳାଶୟରେ ଜଳ ପ୍ରଦୂଷଣକୁ ଏଡାଇବା ପାଇଁ ଓଡ଼ିଶା ଏସଏସବି ଓଡ଼ିଶା ପ୍ରାଥମିକତା ଭିଡିରେ ଏକ କାର୍ଯ୍ୟ ଯୋଜନା ପ୍ରସ୍ତୁତ କରିପାରିବେ, ଯେଉଁଥିରେ ବର୍ତ୍ତମାନର ସ୍ଵେଚ୍ଛେନ ଲାଇନ ଗୁଡ଼ିକ ସ୍ଵେଚ୍ଛେନ ବିଶୋଧନାଗାର ସହ ସଂଯୋଗ କରାଯାଇପାରିବ ।
 9. ଡ୍ରେନ୍ ଏବଂ ଜଳାଶୟଗୁଡ଼ିକର ସୁରକ୍ଷା ପାଇଁ ନିଗମ ଗୁଡ଼ିକ (ଏସଡବ୍ଲ୍ୟୁଡି) ବର୍ଷା ଜଳ ନିଷ୍ପାଦନ ଉପରେ ଜବରଦଖାଲ ଚିହ୍ନିତ ଏବଂ ଉଚ୍ଚେଦ ଏବଂ ନିର୍ଦ୍ଧାରିତ ବର୍ଷର ଜୋନ୍ ରକ୍ଷଣାବେକ୍ଷଣ ପାଇଁ ସର୍ବେକ୍ଷଣ କରିବାକୁ ପ୍ରୟାସ କୁ ଜୋରଦାର କରିପାରିବେ ।
 10. ବେଆଇନ ଜବରଦଖାଲ ଉପରେ କାର୍ଯ୍ୟାନୁଷ୍ଠାନ ଗ୍ରହଣ କରିବାରେ ବିଫଳ ହୋଇଥିବା ଦୋଷୀ ଅଧିକାରୀଙ୍କ ଉପରେ ସରକାର ଉପଯୁକ୍ତ କାର୍ଯ୍ୟାନୁଷ୍ଠାନ ଗ୍ରହଣ କରିପାରିବେ ।

ଅଧ୍ୟାୟ - IV
ଆର୍ଥିକ ପରିଚାଳନା

ଅଧ୍ୟାୟ-IV

ଆର୍ଥିକ ପରିଚାଳନା

ଏହି ଅଧ୍ୟାୟରେ ମହାନଗର ନିଗମ ମାନଙ୍କ ଦ୍ୱାରା ଆର୍ଥିକ ସମ୍ବଳର ପରିଚାଳନା ବିଷୟରେ ଆଲୋଚନା କରାଯାଇଛି । ମହାନଗର ନିଗମମାନେ ସେମାନଙ୍କ କାର୍ଯ୍ୟକଳାପ କରିବା ପାଇଁ ମୁଖ୍ୟତଃ ସରକାରୀ ଅନୁଦାନ ଉପରେ ନିର୍ଭର କରୁଥିଲେ । ତନଖୁରୁ ଜଣାପଡ଼ିଛି ଯେ ବର୍ଷାଜଳ ନିଷ୍କାସନ ଏବଂ ସେରେଜ୍ ପରିଚାଳନା ବାବଦକୁ ଖର୍ଚ୍ଚ କମ୍ ହୋଇଛି । ଏହା ବ୍ୟତୀତ ଉପକର ଏବଂ ଉପଭୋକ୍ତା ଶୁଳ୍କ ଆଦାୟ ନ କରିବା ଯୋଗୁଁ ମହାନଗର ନିଗମ ଗୁଡ଼ିକର ରାଜସ୍ୱ ହ୍ରାସ ପାଇଥିଲା ।

4. ଆର୍ଥିକ ପରିଚାଳନା

ମହାନଗର ନିଗମ (ଏମ୍‌ସି), ଓଡ଼ିଶା ଜଳ ଯୋଗାଣ ଓ ସେରେଜ୍ ବୋର୍ଡ (ଓଡ଼ିସ୍ଟୁଏସ୍‌ଏସ୍‌ସି) ଏବଂ ଓଡ଼ିଶା ଜଳ ନିଗମ (ଓ୍ୱାଟ୍‌କୋ) କୁ ଉଭୟ ବର୍ଷାଜଳ ନିଷ୍କାସନ ଓ ସେରେଜ୍ ପରିଚାଳନା ପାଇଁ ନିଜସ୍ୱ ପାଣ୍ଠି ବ୍ୟତୀତ ଚତୁର୍ଦ୍ଦଶ ଅର୍ଥ ଆୟୋଗ, ପଞ୍ଚଦଶ ଅର୍ଥ ଆୟୋଗ, ଅମୃତ ଯୋଜନା¹¹⁰ ଓୟୁଆଇଟିଏଫ୍¹¹¹, ନେଆଇସିଏ¹¹², ଅର୍ଥ ଆୟୋଗ (ଏଫ୍‌ସି) ଅନୁଦାନ ଏବଂ ରାଜ୍ୟ ଅନୁଦାନ ଭଳି ବିଭିନ୍ନ ଉତ୍ସରୁ ପାଣ୍ଠି ଯୋଗାଇ ଦିଆଯାଇଥିଲା ।

4.1 ପାଞ୍ଚଟି ମହାନଗର ନିଗମ ଗୁଡ଼ିକର ପ୍ରାପ୍ତି ଓ ବ୍ୟୟ

ଚତୁର୍ଦ୍ଦଶ ଅର୍ଥ ଆୟୋଗ (2015-20) / ପଞ୍ଚଦଶ ଅର୍ଥ ଆୟୋଗ (2020-25) ଏବଂ ଅମୃତରେ ଚାରିଟି¹¹³ ଅତ୍ୟାବଶ୍ୟକ ସେବା କ୍ଷେତ୍ର (ଏସ୍‌ଡବ୍ଲ୍ୟୁଡି ସମେତ) ଅନ୍ତର୍ଭୁକ୍ତ ଥିଲା । 2017-18 ଆର୍ଥିକ ବର୍ଷରୁ 2021-22 ଆର୍ଥିକ ବର୍ଷ ମଧ୍ୟରେ ଚୟ ହୋଇଥିବା ପାଞ୍ଚଟି ଏମ୍‌ସି ଦ୍ୱାରା ହୋଇଥିବା ପ୍ରାପ୍ତି ଏବଂ ବ୍ୟୟର ବିବରଣୀ ସାରଣୀ 4.1 ରେ ଦର୍ଶାଯାଇଛି ।

ସାରଣୀ 4.1: 2017-22 ରେ ଚୟନ ହୋଇଥିବା ପାଞ୍ଚଟି ମହାନଗର ନିଗମର ପ୍ରାପ୍ତି ଏବଂ ବ୍ୟୟ

(ଟଙ୍କା କୋଟିରେ)

ଆର୍ଥିକ ବର୍ଷ	ପ୍ରାପ୍ତି					ବ୍ୟୟ		ସଞ୍ଚୟ	ପ୍ରତିଶତ	
	ଭାରତ ସରକାରଙ୍କ ଅନୁଦାନ	ଓଡ଼ିଶା ସରକାରଙ୍କ ଅନୁଦାନ	ନିଜସ୍ୱ ରାଜସ୍ୱ	ଓୟୁଆଇଟିଏଫ୍ ରଣ	ସମୁଦାୟ ପ୍ରାପ୍ତି	ସମୁଦାୟ	ଏସ୍‌ଡବ୍ଲ୍ୟୁଡି		ସମୁଦାୟ ପ୍ରାପ୍ତି ତୁଳନାରେ ଏସ୍‌ଡବ୍ଲ୍ୟୁଡି ଉପରେ ବ୍ୟୟ	ସମୁଦାୟ ପ୍ରାପ୍ତି ତୁଳନାରେ ଅନୁଦାନ ପ୍ରାପ୍ତି
I	2	3	4	5	6	7	8	9	10	11
2017-18	118.39	179.03	463.79	5.61	766.82	569.45	61.84	197.37	8.06	38.79
2018-19	124.56	227.13	549.03	3.69	904.41	728.84	60.41	175.57	6.68	38.89
2019-20	168.46	260.79	589.63	7.48	1,026.36	730.99	48.59	295.37	4.73	41.82
2020-21	440.02	476.86	699.77	9.41	1,626.06	905.30	65.04	720.76	4.00	56.39
2021-22	353.52	282.36	617.43	0	1,253.31	1,223.06	100.60	30.25	8.03	50.74
ମୋଟ	1,204.95	1,426.17	2,919.65	26.19	5,576.96	4,157.64	336.48	1,419.32	6.03	47.18

ଉତ୍ସ:- ଚୟନ ହୋଇଥିବା ପାଞ୍ଚଟି ମହାନଗର ନିଗମ ଦ୍ୱାରା ପ୍ରଦାନ କରାଯାଇଥିବା ସୂଚନା ଅନୁଯାୟୀ

¹¹⁰ ସହରି ରୂପାନ୍ତରଣ ଏବଂ ନବୀକରଣ ପାଇଁ ଅଟଳ ମିଶନ
¹¹¹ ଓଡ଼ିଶା ସହରା ଭିତ୍ତିପ୍ରସାର ବିକାଶ ପାଣ୍ଠି
¹¹² ଜାପାନ ଅନ୍ତର୍ଜାତୀୟ ନିଗମ ସଂସ୍ଥା
¹¹³ ଅତ୍ୟାବଶ୍ୟକ ସେବା: i) ଜଳ ଯୋଗାଣ ସେବା, ii) ନର୍ଦ୍ଦମା ପରିଚାଳନା ସେରେଜ୍ ସେବା, iii) କଠିନ ବର୍ଜ୍ୟବସ୍ତୁ ପରିଚାଳନା ଏବଂ iv) ବର୍ଷା ଜଳ ନିଷ୍କାସନ

ମନୋନୀତ ମହାନଗର ନିଗମ ମାନଙ୍କର ଉପରୋକ୍ତ ପ୍ରାପ୍ତିର ବିଶ୍ଳେଷଣରୁ ଜଣାପଡ଼ିଛି ଯେ ସରକାରୀ ଅନୁଦାନ ସେମାନଙ୍କ ମୋଟ ପ୍ରାପ୍ତିର 38.79 ରୁ 56.39 ପ୍ରତିଶତ ମଧ୍ୟରେ ଥିଲା, ଯାହା ସୂଚିତ କରେ ଯେ ମହାନଗର ନିଗମମାନେ ସେମାନଙ୍କ କାର୍ଯ୍ୟକଳାପ କରିବା ପାଇଁ ସରକାରୀ ଅନୁଦାନ ଉପରେ ନିର୍ଭରଶୀଳ ଥିଲେ । ଏହା ବ୍ୟତୀତ, 2017-18 ରୁ 2021-22 ଆର୍ଥିକ ବର୍ଷ ମଧ୍ୟରେ ଏମ୍ବେଡ୍‌ମେଣ୍ଟ ଉପରେ ହୋଇଥିବା ଖର୍ଚ୍ଚ ଏକ ଅଳ୍ପ ପରିମାଣର ଥିଲା, ଯାହା କି 2022 ମାର୍ଚ୍ଚ ଶେଷ ସୁଦ୍ଧା 1,419.32 କୋଟି ଟଙ୍କା ସଞ୍ଚୟ କରିଥିଲା, ଯାହା ମନୋନୀତ ମହାନଗର ନିଗମ ମାନଙ୍କ ଦ୍ୱାରା ଖରାପ ପାଣ୍ଟି ପରିଚାଳନାକୁ ସୂଚାଇଥିଲା । ବିଭିନ୍ନ ଅନୁଦାନ ଆଧାନରେ ପାଣ୍ଟିର ପ୍ରାପ୍ତି ଏବଂ ବ୍ୟବହାର ବିଷୟରେ ପରିଶିଷ୍ଟ V ରେ ବିସ୍ତୃତ ବିବରଣୀ ଦିଆଯାଇଛି ।

ଅତ୍ୟାବଶ୍ୟକ କାର୍ଯ୍ୟ ପାଇଁ ମହାନଗର ନିଗମମାନେ ସରକାରୀ ଅନୁଦାନ ଉପରେ ନିର୍ଭରଶୀଳ ଥିଲେ ।

ଭୁବନେଶ୍ୱର ମହାନଗର ନିଗମ ବ୍ୟକ୍ତ କଲେ (ଅକ୍ଟୋବର 2022) ଯେ ଏମ୍ବେଡ୍‌ମେଣ୍ଟ ପୁଞ୍ଜି ଖର୍ଚ୍ଚର ଏକ ଅଂଶ ଏବଂ ସେହି ଅନୁଯାୟୀ ବଜେଟ୍ ବ୍ୟବସ୍ଥା କରାଯାଇଥିଲା । ଆଗାମୀ ଆର୍ଥିକ ବର୍ଷରେ ଏମ୍ବେଡ୍‌ମେଣ୍ଟ ପ୍ରଣାଳୀ ନିର୍ମାଣ ପାଇଁ ଏହି ପାଣ୍ଟିକୁ ବ୍ୟବହାର କରିବା ପାଇଁ ପଦକ୍ଷେପ ନିଆଯିବ ବୋଲି ବୁଝାପୁର ମହାନଗର ନିଗମ (ନଭେମ୍ବର 2022) କହିଛି । ସମ୍ଭବପୂର୍ବ ମହାନଗର ନିଗମ ବ୍ୟକ୍ତ କଲେ (ମଇ 2023) ଯେ ବଜେଟ୍ ବ୍ୟବସ୍ଥା ଅନୁଯାୟୀ ପ୍ରତ୍ୟେକ ଆର୍ଥିକ ବର୍ଷରେ ଏମ୍ବେଡ୍‌ମେଣ୍ଟ ନିର୍ମାଣ ପାଇଁ ପାଣ୍ଟି ବ୍ୟବହାର ପାଇଁ ପଦକ୍ଷେପ ନିଆଯିବ । ରାଉରକେଲା ଏବଂ କଟକ ମହାନଗର ନିଗମର ଉତ୍ତରକୁ ଅପେକ୍ଷା କରାଯାଇଥିଲା । କିନ୍ତୁ ବାସ୍ତବତା ହେଉଛି ଯେ, ପାଣ୍ଟି ଉପଲବ୍ଧ ହେବା ସତ୍ତ୍ୱେ, ମହାନଗର ନିଗମ ଗୁଡ଼ିକ ଯଥାକ୍ରମେ 3.2.2.1 ଏବଂ 6.3 ଅନୁକ୍ଷେପରେ ଆଲୋଚନା କରାଯାଇଥିବା ଭଳି ମାଷ୍ଟର ପ୍ଲାନ (ଏମ୍ପି) ଅଭାବରୁ ସହରରେ, ଡ୍ରେନେଜ୍ ବ୍ୟବସ୍ଥା ଏବଂ ଅପର୍ଯ୍ୟାପ୍ତ ମାନବ ସମ୍ବଳ ପାଇଁ ଏମ୍ବେଡ୍‌ମେଣ୍ଟ ପରିଚାଳନା ପାଇଁ ପର୍ଯ୍ୟାପ୍ତ ପାଣ୍ଟି ବ୍ୟବହାର କରିବାରେ ସକ୍ଷମ ହୋଇନଥିଲେ ।

ଓଡ଼ିଶା ସରକାରୀ ଏବଂ ଡ୍ୱାର୍ଟମେଣ୍ଟ ସରକାରୀ ଅନୁଦାନ ବ୍ୟତୀତ ବିପୁଳ ରାଶି (ଆବଶ୍ୟକତାଠାରୁ ଅଧିକ) ନେଇଥିଲେ, ଯାହା ଫଳରେ ପ୍ରତ୍ୟେକ ଆର୍ଥିକ ବର୍ଷ ଶେଷରେ ପାଣ୍ଟି ଠୁଳ ହୋଇଥିଲା, ଯାହା ସେରେଜ୍ ପ୍ରକଳ୍ପ ଗୁଡ଼ିକ ପାଇଁ ପାଣ୍ଟିର ଖରାପ ପରିଚାଳନାକୁ ସୂଚାଇଥିଲା ।

4.2 ସେରେଜ୍ ପ୍ରକଳ୍ପ ସମ୍ପର୍କରେ ଓଡ଼ିଶା ସରକାରୀ ଏବଂ ଡ୍ୱାର୍ଟମେଣ୍ଟର ଆର୍ଥିକ ପ୍ରଦର୍ଶନ

ଅତିରିକ୍ତ ପ୍ରଦାନ କରାଯାଇଥିବା ସୂଚନା ଆଧାନରେ, ଓଡ଼ିଶା ସରକାରୀ ଏବଂ ଡ୍ୱାର୍ଟମେଣ୍ଟ ଦ୍ୱାରା, ସେମାନଙ୍କର ପୁଞ୍ଜି ବଜେଟ୍ ଭାରତ ସରକାରଙ୍କ ଅନୁଦାନ, ଜାଲକା ଏବଂ ଓୟୁଆଇଡିଏଫ୍ ରୁ ରାଶି ଏବଂ 2017-18 ରୁ 2021-22 ଆର୍ଥିକ ବର୍ଷ ମଧ୍ୟରେ ସେରେଜ୍ ପରିଚାଳନା ପାଇଁ ହୋଇଥିବା ବାସ୍ତବ ଖର୍ଚ୍ଚ ସାରଣୀ 4.2 ରେ ଦର୍ଶାଯାଇଛି ।

ସାରଣୀ 4.2: 2017-18 to 2021-22 ଆର୍ଥିକ ବର୍ଷ ମଧ୍ୟରେ ସେରେଜ୍ ପ୍ରକଳ୍ପ ପାଇଁ ବଜେଟ୍ ଏବଂ ବ୍ୟୟ (ଟଙ୍କା କୋଟିରେ)

ଆର୍ଥିକ ବର୍ଷ	ସେରେଜ୍ ପ୍ରକଳ୍ପ ପାଇଁ ବଜେଟ୍ ଆକଳନ	ପ୍ରାରମ୍ଭିକ ଜମା	ପ୍ରାପ୍ତି				ମୋଟ ପ୍ରାପ୍ତି ପାଣ୍ଟି	ବ୍ୟୟ	ଅବଶେଷ ଜମା	ପ୍ରାପ୍ତ ମୋଟ ପାଣ୍ଟିର ଖର୍ଚ୍ଚର ପ୍ରତିଶତ
			ଭାରତ ସରକାର ଅନୁଦାନ ¹¹⁴	ଓଡ଼ିଶା ସରକାର ଅନୁଦାନ	ରାଶି (ଓୟୁଆଇଡିଏଫ୍/ନେଆଇସିଏ)	ମୋଟ				
1	2	3	4	5	6	7	8	9	10	11
2017-18	505.12	388.48	45.00	35.72	391.08	471.80	860.28	528.18	332.10	61.40
2018-19	383.60	332.10	65.00	72.59	242.53	380.12	712.22	430.39	281.83	60.43
2019-20	153.30	281.83	0.00	199.66	161.94	361.60	643.43	366.78	276.65	57.00
2020-21	301.00	276.65	83.50	529.37	203.51	816.38	1,093.03	615.99	477.04	56.36
2021-22	504.00	477.04	65.00	115.93	323.09	504.02	981.06	574.15	406.91	58.52
ମୋଟ	1,847.02		258.50	953.27	1,322.15	2,533.92		2,515.49		

(ଉତ୍ସ: ଓଏମ୍ବେଡ୍‌ମେଣ୍ଟ/ଡ୍ୱାର୍ଟମେଣ୍ଟ ଦ୍ୱାରା ପ୍ରଦାନ କରାଯାଇଥିବା ସୂଚନା)

ସାରଣୀ 4.2 ରୁ ଏହା ଦେଖାଯାଇପାରେ ଯେ, ଯଦିଓ ବଜେଟ୍ ଆକଳନ ପାଇଁ ପର୍ଯ୍ୟାପ୍ତ ପାଣ୍ଟି ଉପଲବ୍ଧ ନଥିଲା (2019-20 ଆର୍ଥିକ ବର୍ଷ ବ୍ୟତୀତ) ତଥାପି, ଓଡ଼ିଶା ସରକାରୀ ଏବଂ ଡ୍ୱାର୍ଟମେଣ୍ଟ ସରକାରୀ ଅନୁଦାନ ବ୍ୟତୀତ ବିପୁଳ ରାଶି (ଆବଶ୍ୟକତା ଠାରୁ ଅଧିକ) ନେଇଥିଲେ, ଯାହାଫଳରେ ପ୍ରତ୍ୟେକ ଆର୍ଥିକ ବର୍ଷ ଶେଷରେ ପାଣ୍ଟି ଠୁଳ

¹¹⁴ ସମ୍ଭବପୂର୍ବ ଓ ରାଉରକେଲା ସେରେଜ୍ ପ୍ରକଳ୍ପ ପାଇଁ ଅମୃତ ଅନୁଦାନ ଏବଂ 2020-22 ବର୍ଷରେ ଓଡ଼ିଶା ରାଜ୍ୟରେ ସେରେଜ୍ ପ୍ରକଳ୍ପ ପାଇଁ ସ୍ୱତନ୍ତ୍ର ଅନୁଦାନ ମିଳିଛି ।

ହୋଇଥିଲା । 2017-18 ରୁ 2021-22 ଆର୍ଥିକ ବର୍ଷ ମଧ୍ୟରେ ସେରେଜ୍ ପ୍ରକଳ୍ପ ପାଇଁ 56.63 ରୁ 61.40 ପ୍ରତିଶତ ପର୍ଯ୍ୟନ୍ତ ପାଣ୍ଠି ବ୍ୟବହୃତ ହୋଇଥିଲା, ଯାହା ପାଣ୍ଠିର ଖରାପ ପରିଚାଳନାକୁ ସୂଚାଇଥିଲା । ସେରେଜ୍ ପ୍ରକଳ୍ପ ଉପରେ ପ୍ରକୃତ ଆବଶ୍ୟକତା ଅନୁଯାୟୀ ସେରେଜ୍ ପରିଚାଳନା ପାଇଁ କରାଯାଇଥିବା ବଜେଟ୍ ବ୍ୟବସ୍ଥା ଅବାସ୍ତବ ବୋଲି ଏହା ଦର୍ଶାଇଥିଲା ।

ସରକାର ବ୍ୟକ୍ତ କଲେ (ମଇ 2023) ଯେ ବଳକା ପାଣ୍ଠି ଉପରୋକ୍ତ ପ୍ରକଳ୍ପ ଅଧୀନରେ ବ୍ୟବହୃତ ହେବ । ପ୍ରତିବର୍ଷ ପ୍ରାରମ୍ଭିକ ପାଣ୍ଠି ଉପଲବ୍ଧ ହେଉଥିଲେ ମଧ୍ୟ ରଣ ପାଇବା ସମ୍ପର୍କରେ ଉତ୍ତର ଦିଆଯାଇନଥିଲା, ଯେଉଁଥିରେ ଯୋଜନାରେ ଅବହେଳା କାରଣରୁ, ଅନୁକ୍ଷେପ 5.3 ରେ ଆଲୋଚନା କରାଯାଇଥିଲା ପରି ସେରେଜ୍ ପରିଚାଳନା ଉଦ୍ଦେଶ୍ୟ ହାସଲ ପାଇଁ ପାଣ୍ଠି ଅବରୋଧ ହୋଇଥିଲା ।

4.3 ଠିକାଦାରଙ୍କୁ ମୋବିଲାଇଜେସନ୍ ଅଗ୍ରାମ ଆଡଭାନ୍ସ ପ୍ରଦାନ

ଓପିଡବ୍ଲ୍ୟୁଡି କୋର୍ଡ୍(ଓଡ଼ିଶା ପୂର୍ଣ୍ଣବିଭାଗ ସଂହିତା)ର ଧାରା 3.7.21 ନିୟମ ଅନୁଯାୟୀ, ଠିକାଦାରଙ୍କୁ ଅଗ୍ରାମ ଦେୟ ଦେବା ନିଷିଦ୍ଧ । ଉପରୋକ୍ତ ପାରାମିତୀ ନୋଟ୍-ସିରେ କୁହାଯାଇଛି ଯେ ଯେଉଁ କ୍ଷେତ୍ରରେ ଏଭଳି ଅଗ୍ରାମ ଅପରିହାର୍ଯ୍ୟ ଅଟେ, ତେବେ କ୍ଷତି ପ୍ରତି ଆବଶ୍ୟକ ସତର୍କତା ଅବଲମ୍ବନ କରାଗଲେ ଅଗ୍ରାମ ପ୍ରଦାନ କରାଯାଇପାରିବ । ଏଭଳି ବ୍ୟବସ୍ଥାକୁ ସାଧାରଣତାବେ ହେବାକୁ ଦିଆଯିବନାହିଁ, କିମ୍ବା ଅତ୍ୟନ୍ତ ଜରୁରୀଠାରୁ ଅଧିକ ସମୟ ପର୍ଯ୍ୟନ୍ତ ଚାଲିବାକୁ ଦିଆଯିବନାହିଁ ଏବଂ ଏଭଳି ଅଗ୍ରାମ ବାର୍ଷିକ 18 ପ୍ରତିଶତ ହାରରେ ସୁଧ ବହନ କରିବ ।

4.3.1 ବୁଦ୍ଧିମତାରେ ତୁଟିପୁଣି ଧାରା କାରଣରୁ ସୁଧ ହରାଇବା

ଜାଇକାର ମାଧ୍ୟମରେ (ସିଇ)ଙ୍କ ରେକର୍ଡ୍ ଯାଞ୍ଚରୁ ଜଣାପଡ଼ିଛି ଯେ ଓପିଡବ୍ଲ୍ୟୁଡି କୋର୍ଡରୁ ବ୍ୟତିକ୍ରମ ହୋଇ ଚାରୋଟି କାର୍ଯ୍ୟ¹¹⁵ ପାଇଁ ଚାରୋଟି ଏଜେନ୍ସି¹¹⁶ ସହ ବୁଦ୍ଧି¹¹⁷ ହୋଇଛି, ଯେଉଁଥିରେ ସୁଧମୁକ୍ତ ଅଗ୍ରାମ ପ୍ରଦାନ ପାଇଁ ସର୍ତ୍ତ ଉଲ୍ଲେଖ କରାଯାଇଛି । ସେହି ଅନୁଯାୟୀ ଇଆଇସି ଫେବୃୟାରୀ 2013ରୁ ଡିସେମ୍ବର 2018 ମଧ୍ୟରେ 229.94 କୋଟି ଟଙ୍କାର ସୁଧ ମୁକ୍ତ ମୋବିଲାଇଜେସନ୍ ଅଗ୍ରାମ ପ୍ରଦାନ କରିଛି । ବୁଦ୍ଧିରେ ସୁଧ ସହ ମୋବିଲାଇଜେସନ୍ ଅଗ୍ରାମ ପରିଶୋଧ ପାଇଁ ଉପଯୁକ୍ତ ଧାରା ଅନ୍ତର୍ଭୁକ୍ତ ନ ହେବା ଫଳରେ ରାଜ୍ୟ ରାଜକୋଷକୁ 91.14 କୋଟି ଟଙ୍କାର ସୁଧ ହାନି ହୋଇଛି ।

ସରକାର (ମାର୍ଚ୍ଚ 2023) ବ୍ୟକ୍ତ କରିଛନ୍ତି ଯେ, ବୁଦ୍ଧିର ସାଧାରଣ ସର୍ତ୍ତ ଅନୁଯାୟୀ, ଠିକାଦାରମାନଙ୍କୁ ସୁଧ ମୁକ୍ତ ମୋବିଲାଇଜେସନ୍ ଅଗ୍ରାମ ପ୍ରଦାନ କରାଯାଇଛି । ଉତ୍ତର ସନ୍ତୋଷଜନକ ନୁହେଁ, କାରଣ ବୁଦ୍ଧିମତାରେ ସୁଧ ସହିତ ଆଗୁଆ ପରିଶୋଧ ପାଇଁ ଉପଯୁକ୍ତ ଧାରାକୁ ଅନ୍ତର୍ଭୁକ୍ତ କରିବାରେ ବିଫଳତା ରାଜ୍ୟ ରାଜକୋଷ ଉପରେ ଅତିରିକ୍ତ ବୋଧ ସୃଷ୍ଟି କରିଥିଲା, କାରଣ ଓଡ଼ିଶା ସରକାର ସେରେଜ୍ ପ୍ରକଳ୍ପ ପାଇଁ ରଣ ଉପରେ ସୁଧ ପ୍ରଦାନ କରିଥିଲେ

4.3.2 ସୁରକ୍ଷିତ ଅଗ୍ରାମ ର ବ୍ୟବସ୍ଥିତ ନ ହେବା

ଓପିଡବ୍ଲ୍ୟୁଡି କୋର୍ଡର ଧାରା 3.7.21 (ଏ) ଅନୁଯାୟୀ କାର୍ଯ୍ୟକ୍ଷେତ୍ରକୁ ଅଣାଯାଇଥିବା ସାମଗ୍ରୀର ସୁରକ୍ଷା ଉପରେ ସାମଗ୍ରୀ ମୂଲ୍ୟର 75 ପ୍ରତିଶତ ସୁରକ୍ଷିତ ଅଗ୍ରାମ, ଠିକାଦାରମାନଙ୍କୁ ପ୍ରଦାନ କରାଯାଇପାରିବ । ଏହା ବ୍ୟତୀତ ଠିକାଦାରମାନଙ୍କୁ ଦିଆଯାଇଥିବା ସମ୍ପୂର୍ଣ୍ଣ କାମ ସରିବା ପର୍ଯ୍ୟନ୍ତ ଏଭଳି ଅଗ୍ରାମ ଆଦାୟକୁ ମୁଲତବି କରିବା ଉଚିତ ନୁହେଁ ।

ଓପିଡବ୍ଲ୍ୟୁଡି କୋର୍ଡକୁ ଉଲ୍ଲଙ୍ଘନ କରି ଜେଆଇସିଏ ପାଣ୍ଠିପ୍ରାପ୍ତ ପ୍ରକଳ୍ପଗୁଡ଼ିକ ପାଇଁ ଠିକାଦାରଙ୍କ ସୁଧ ସହିତ ଆଗୁଆ ଆଦାୟ ଧାରାକୁ ଅନ୍ତର୍ଭୁକ୍ତ କରିବାରେ ବିଫଳ ହେବା ଫଳରେ 91.14 କୋଟି ଟଙ୍କାର ସୁଧ ହାନି ହୋଇଛି ।

¹¹⁵ ଜେଆଇସିଏ ପ୍ୟାକେଜ୍ I., ଭୁବନେଶ୍ୱର ସେରେଜ୍ ଜିଲ୍ଲା VI ନିର୍ମାଣ ପାଇଁ 58.06 କୋଟି ଟଙ୍କା; ପ୍ୟାକେଜ୍ II., କଟକ ସେରେଜ୍ ଜିଲ୍ଲା I, II ଏବଂ III ନିର୍ମାଣ ପାଇଁ 89 କୋଟି ଟଙ୍କା; ପ୍ୟାକେଜ୍ III., ଭୁବନେଶ୍ୱର ସେରେଜ୍ ଜିଲ୍ଲା VI ଏବଂ କଟକ ସେରେଜ୍ ଜିଲ୍ଲା I ଏବଂ II ପାଇଁ ସେରେଜ୍ ଟ୍ରିଟମେଣ୍ଟ ପ୍ଲାନ ନିର୍ମାଣ ପାଇଁ 24.49 କୋଟି ଟଙ୍କା; ଏବଂ ପ୍ୟାକେଜ୍: 58.39 କୋଟି ଟଙ୍କା, ଏବଂ ପ୍ୟାକେଜ୍ IV: କଟକରେ ବଜୁ ଡ୍ରେନ୍ ନିର୍ମାଣ ପାଇଁ 58.39 କୋଟି ଟଙ୍କା
¹¹⁶ ମେସର୍ସ ଆଇଭିଆରସିଏଲ୍ ଲିମିଟେଡ୍, ମେସର୍ସ ଏଲଆଣ୍ଡବି ଲିମିଟେଡ୍, ମେସର୍ସ ଭିଏ ଟେକ୍ ଓ୍ଵାବାଗ ଲିମିଟେଡ୍ ଏବଂ ମେସର୍ସ ଟାଣ୍ଡିଆ ଭୋଲଟାସ୍ ଜେଭି
¹¹⁷ 2013 ଜାନୁଆରୀରୁ ଜୁନ୍ ମଧ୍ୟରେ

ସମଲପୁର ଓଡ଼ିଶା ଉପସଭା ପ୍ରକଳ୍ପ ଇଞ୍ଜିନିୟର ((ପିଇ)ଙ୍କ ରେକର୍ଡ଼ରୁ ଜଣାପଡ଼ିଛି ଯେ, ସମଲପୁର ସେରେଜ୍ ପ୍ରକଳ୍ପ କାର୍ଯ୍ୟ କରିବା ପାଇଁ ଓଡ଼ିଶା ଉପସଭା ପ୍ରକଳ୍ପ ତିସେମର 2017 ରୁ ମାର୍ଚ୍ଚ 2021 ମଧ୍ୟରେ ଏକ ସଂପ୍ଳାକୁ 7.56 କୋଟି ଟଙ୍କାର ଅଗ୍ରାମ ଅର୍ଥ ପ୍ରଦାନ କରିଥିଲା । ଏହି ରାଶି ମଧ୍ୟରୁ 6.08 କୋଟି ଟଙ୍କା ବ୍ୟବସ୍ଥିତ ହୋଇଥିବା ବେଳେ ବାକି ଥିବା 1.48 କୋଟି ଟଙ୍କା (2022 ନଭେମ୍ବର ସୁଦ୍ଧା) ଆଦାୟ ହୋଇପାରି ନଥିଲା ।

ସରକାର ବ୍ୟକ୍ତ କଲେ (ମାର୍ଚ୍ଚ 2023) ଯେ, 46^{ତମ} ଆର୍କ୍ ବିଲ୍ (ଡିସେମ୍ବର 2022) ରୁ ଓଡ଼ିଶା ଉପସଭା ପ୍ରକଳ୍ପ ଦ୍ୱାରା ସୁରକ୍ଷିତ ଅଗ୍ରାମ ବାବଦରେ ବାକିଥିବା 1.48 କୋଟି ଟଙ୍କା ସଂପ୍ଳାଠାରୁ ଆଦାୟ କରାଯାଇଥିଲା । ଏଭଳି ପୁନରୁଦ୍ଧାର ପାଇଁ ବିଭାଗ ପକ୍ଷରୁ କୌଣସି ଦସ୍ତାବିଜ୍ ପ୍ରମାଣ ଦିଆଯାଇ ନ ଥିବାରୁ ଉତ୍ତର ସନ୍ତୋଷଜନକ ନୁହେଁ ।

4.4 ପରାମର୍ଶ ସେବା ପାଇଁ ସେବା କର ଏବଂ ଜିଏସ୍ଟି ବାବଦରେ ପରିହାର୍ଯ୍ୟ ବ୍ୟୟ

ଅକ୍ଟୋବର 2009 ରୁ ଜୁନ୍ 2012 ମଧ୍ୟରେ ଜାରି ହୋଇଥିବା ବିଜ୍ଞପ୍ତି¹¹⁸ ଅନୁଯାୟୀ, କେନ୍ଦ୍ରୀୟ ଅର୍ଥ ଆଇନ୍ , 1994¹¹⁹ରେ ବର୍ଜ୍ୟଜଳ ପରିଚାଳନା କିମ୍ବା ନିଷ୍କାସନ ପାଇଁ ପ୍ରଦାନ କରାଯାଉଥିବା ସେବାକୁ ସେବା ଚିକସ ଆଦାୟରୁ ବାଦ୍ ଦିଆଯାଇଛି । କେନ୍ଦ୍ରୀୟ ଉତ୍ପାଦ ଓ ସାମା ଶୁଳ୍କ ବୋର୍ଡ଼, ଭାରତ ସରକାର ମଧ୍ୟ ସ୍ପଷ୍ଟ କରିଛନ୍ତି (ଜୁନ୍ 2017) ଯେ ଧାରା 243 ଡିମାନ୍ଦ ଅଧୀନରେ ଯୌଗିକାକାକୁ ଦିଆଯାଇଥିବା ଶୁଳ୍କ କାର୍ଯ୍ୟ ସମନ୍ଧରେ¹²⁰ କୌଣସି କାର୍ଯ୍ୟକଳାପ ମାଧ୍ୟମରେ ସ୍ଥାନୀୟ କର୍ତ୍ତୃପକ୍ଷକୁ ପ୍ରଦାନ କରାଯାଇଥିବା ପରାମର୍ଶ (ସାମଗ୍ରୀ ଯୋଗାଣ ବିନା) ସାମଗ୍ରୀ ଏବଂ ସେବା କର (ଜିଏସ୍ଟି) ରୁ ମୁକ୍ତ ଅଟେ ।

ସମାକ୍ଷା ଏହା ଲକ୍ଷ୍ୟ କଲା (ଜୁନ୍ 2022) ଯେ, ଆଠଟି¹²¹ ସେରେଜ୍ ପ୍ରକଳ୍ପର ପର୍ଯ୍ୟବେକ୍ଷଣ ଏବଂ ପର୍ଯ୍ୟାଲୋଚନା ପାଇଁ ମାନବ ସମ୍ବଳ ସେବା ଯୋଗାଇବା ପାଇଁ ଡିସେମ୍ବର 2009 ରୁ ଫେବୃଆରୀ 2018 ମଧ୍ୟରେ ଓଡ଼ିଶା ଉପସଭା ପ୍ରକଳ୍ପ ଦୁଇଟି ସଂପ୍ଳା¹²² ସହିତ ରୁଚ୍ଛି କରିଥିଲା । ତେବେ, ଡିସେମ୍ବର 2009 ରୁ ଜୁଲାଇ 2022 ମଧ୍ୟରେ ଫାଇନାନ୍ସ, ଫାଇନାନ୍ସ ଅଧିକାରୀ ଓ ଜିଏସ୍ଟି ଆଇନକୁ ଉଲ୍ଲଙ୍ଘନ କରି 30.11 କୋଟି ଟଙ୍କାର ସେବା କର / ଜିଏସ୍ଟି ସମେତ କନସଲଟାନ୍ସ ସେବା ବାବଦରେ ବୋର୍ଡ଼ ଏହି ସଂପ୍ଳାଗୁଡ଼ିକୁ 208.40 କୋଟି ଟଙ୍କା ପ୍ରଦାନ କରିଥିଲା, ଯାହାଫଳରେ 30.11 କୋଟି¹²³ ଟଙ୍କା ବ୍ୟୟ ବରାଦ କରାଯାଇଥିଲା ।

ସରକାର ବ୍ୟକ୍ତ କଲେ (ମାର୍ଚ୍ଚ 2023) ଯେ, ଯାକ୍ଷିକ ଏବଂ ପ୍ରକଳ୍ପ ପରାମର୍ଶ ସମନ୍ଧୀୟ ସେବା ଦ୍ୱାରା ଓଡ଼ିଶା ଉପସଭା ପ୍ରକଳ୍ପ ପ୍ରଦାନ କରାଯାଉଥିବା ସେବା ଶୁଳ୍କ ସେବାର ପ୍ରକୃତିରେ ନୁହେଁ ଏବଂ ଏଥିରେ ଯଥେଷ୍ଟ ପରିମାଣର ସାମଗ୍ରୀ ଯୋଗାଣ ଅନ୍ତର୍ଭୁକ୍ତ । ପର୍ଯ୍ୟବେକ୍ଷଣ ଏବଂ ପର୍ଯ୍ୟାଲୋଚନା ସେବା ପ୍ରଦାନ, ସେରେଜ୍ ପ୍ରକଳ୍ପ ନିର୍ମାଣ ପାଇଁ ଏଥିରେ ସାମଗ୍ରୀ ଯୋଗାଣ ଅନ୍ତର୍ଭୁକ୍ତ ନୁହେଁ ତେଣୁ ଏହାକୁ ପରାମର୍ଶଦାତା ସେବା ଭାବରେ ବିବେଚନା କରାଯିବ ଏବଂ ସେବା ଚିକସ/ ଜିଏସ୍ଟି ଦେବାକୁ ପଡ଼ିବ ନାହିଁ, ତେଣୁ, ସମ୍ପୃକ୍ତ ରୁଚ୍ଛିନାମା ପ୍ରସ୍ତୁତି କରାଯାଇଥିବାରୁ ଉତ୍ତର ସନ୍ତୋଷଜନକ ନୁହେଁ ।

ଅର୍ଥ ଆଇନ୍ ଏବଂ ଜିଏସ୍ଟି ଆଇନକୁ ଉଲ୍ଲଙ୍ଘନ କରି ସେବା ଚିକସ/ ଜିଏସ୍ଟି ସମେତ ପରାମର୍ଶଦାତା ସେବା (ଡିସେମ୍ବର 2009 ରୁ ଜୁଲାଇ 2022) ପ୍ରଦାନ କରାଯାଇଥିବା ଓଡ଼ିଶା ଉପସଭା ପ୍ରକଳ୍ପ (ଡିସେମ୍ବର 2009 ରୁ ଜୁଲାଇ 2022) ରାଜ୍ୟ ରାଜକୋଷରୁ 30.11 କୋଟି ଟଙ୍କା ଅତିରିକ୍ତ ଖର୍ଚ୍ଚ କରିଥିଲା, କାରଣ ଶୁଳ୍କ ସେବା ଅଧୀନରେ ଆସୁଥିବା ପରାମର୍ଶଦାତା ସେବାଗୁଡ଼ିକ ସେବା କର / ଜିଏସ୍ଟିରୁ ମୁକ୍ତ ଅଟେ ।

¹¹⁸ 41/2009-23 ଅକ୍ଟୋବର 2009 ରେ ସେବା କର ଏବଂ 25/2012 ସେବା କର ଚାରିଣ 20 ଜୁନ୍ 2012
¹¹⁹ ପଞ୍ଚମ ଅଧ୍ୟାୟର ଧାରା 65(105) (zzzza) ଅନୁଯାୟୀ
¹²⁰ କୌଣସି ସାମଗ୍ରୀ ଯୋଗାଣ ନକରି ସେବା ଯୋଗାଣକୁ ଶୁଳ୍କ ସେବା ଭାବରେ ବିବେଚନା କରାଯାଏ । ତେଣୁ, ରାସ୍ତା, ଘାଟ ଓ ସର୍ବସାଧାରଣ ସ୍ଥାନର ସଜ୍ଜା ପାଇଁ ମାନବ ସମ୍ବଳ ଯୋଗାଣ, ଆର୍କିଟେକ୍ଚର ସେବା, ପରାମର୍ଶଦାତା ଯତ୍ନ ସେବା, ଉପଦେଷ୍ଟା ସେବା ଏବଂ ବ୍ୟବସାୟିକ ସଂପ୍ଳା ଦ୍ୱାରା ପ୍ରଦାନ କରାଯାଉଥିବା ଅନ୍ୟାନ୍ୟ ସେବା, ସାମଗ୍ରୀ ଯୋଗାଣକୁ ଶୁଳ୍କ ସେବା ଯୋଗାଣ ଭାବରେ ବିବେଚନା କରାଯିବ ।
¹²¹ ଇପିସି ସମନ୍ଧରେ ଛଅଟି ସେରେଜ୍ ପ୍ରକଳ୍ପ (ଭୁବନେଶ୍ୱର ସେରେଜ୍ ଜିଲ୍ଲା I ରୁ IV), ସମଲପୁର ଏବଂ ରାଉରକେଲା ପଶ୍ଚିମ ସେରେଜ୍ ପ୍ରକଳ୍ପ ଓ ଜାଇକା ଅଧୀନରେ: ଦୁଇଟି ସେରେଜ୍ ପ୍ରକଳ୍ପ: (କଟକ ଏବଂ ଭୁବନେଶ୍ୱର VI)
¹²² ମେସର୍ସ ଟୋକିଓ ଇଞ୍ଜିନିୟରିଂ କନସଲଟାନ୍ସ କମ୍ପାନୀ ଲିମିଟେଡ୍, ଡିସେମ୍ବର 2009 ରୁ ଏହା ମାର୍ଚ୍ଚ 2023 ପର୍ଯ୍ୟନ୍ତ କଟକ ଓ ଭୁବନେଶ୍ୱର ସେରେଜ୍ ଜିଲ୍ଲା-6 ରେ ଜାଇକା ପ୍ରକଳ୍ପ ପାଇଁ ଏବଂ 2018 ଫେବୃଆରୀ ଜାନୁଆରୀ 2021 ପର୍ଯ୍ୟନ୍ତ ସମଲପୁର, ରାଉରକେଲା ଏବଂ ଭୁବନେଶ୍ୱର ସେରେଜ୍ ଜିଲ୍ଲା ପାଇଁ – I, II, III ଏବଂ IV
¹²³ ସେବା କର: 9.13 କୋଟି ଟଙ୍କା + ଜିଏସ୍ଟି: 20.98 କୋଟି ଟଙ୍କା

4.5 ନର୍ଦ୍ଦମା ଉପଭୋକ୍ତା ଶୁଳ୍କ ଏବଂ ଏସ୍‌ଡବ୍ଲ୍ୟୁଡି ସେସ୍ ଆଦାୟ କରି ରାଜସ୍ୱ ଉତ୍ପାଦନ

4.5.1 ନର୍ଦ୍ଦମା ଉପଭୋକ୍ତା ଶୁଳ୍କ ଆଦାୟ ନହେବା

ଓଡ଼ିଶା ସରକାରଙ୍କ ଗେଜେଟ୍ ବିଜ୍ଞପ୍ତି ମାର୍ଚ୍ଚ 2016¹²⁴ ଅନୁଯାୟୀ, ବିଭିନ୍ନ ବର୍ଗର ଉପଭୋକ୍ତାଙ୍କ ପାଇଁ ସେରେଜ୍ ଶୁଳ୍କ ପ୍ରତି ମାସରେ ଆଦାୟ କରାଯିବାର ଥିଲା । ତଦନୁଯାୟୀ, ଓଡ଼ିଶା ସରକାରଙ୍କ ଗୃହ ନିର୍ମାଣ ଏବଂ ପୌର ଉନ୍ନୟନ ବିଭାଗ ବିଜ୍ଞପ୍ତି (ମାର୍ଚ୍ଚ 2016) ଅନୁଯାୟୀ, ଡ୍ରାଗ୍‌କୋକୁ ବ୍ୟକ୍ତିଗତ ଘରୋଇ ପରିବାର ଠାରୁ ମାସିକ ସେରେଜ୍ ଉପଭୋକ୍ତା ଶୁଳ୍କ, ସଂଯୋଗ ପିଛା 50 ଟଙ୍କା ଆଦାୟ କରିବାକୁ ପଡ଼ିବ ।

ଡ୍ରାଗ୍‌କୋର ରେକର୍ଡ ଯାଞ୍ଚରୁ (ଅଗଷ୍ଟ 2022) ଜଣାପଡ଼ିଛି ଯେ, ଚାରୋଟି ମହାନଗର ନିଗମରେ¹²⁵ 1,12,110 ଟି ଘରୋଇ ନର୍ଦ୍ଦମା¹²⁶ ସଂଯୋଗ ମଧ୍ୟରୁ ଡ୍ରାଗ୍‌କୋ 16.82 କୋଟି ଟଙ୍କା ବକେୟା (ଅକ୍ଟୋବର 2019 ରୁ ମାର୍ଚ୍ଚ 2022 ପର୍ଯ୍ୟନ୍ତ ବକେୟା ରହିଛି ଯାହାଫଳରେ 12.63 କୋଟି ଟଙ୍କା ଆଦାୟ ହୋଇନାହିଁ ।

ଏହା ବ୍ୟତୀତ, 2019-2021 ଆର୍ଥିକ ବର୍ଷ ମଧ୍ୟରେ ସେରେଜ୍ ଫି ଆଦାୟରେ ଅସମାନତା ଦେଖିବାକୁ¹²⁷ ମିଳିଥିଲା, ଡ୍ରାଗ୍‌କୋର ବାର୍ଷିକ ହିସାବରେ ପ୍ରକାଶିତ ତଥ୍ୟ ଏବଂ ସାରଣୀ 4.3 ରେ ଦର୍ଶାଯାଇଥିବା ଅନୁଯାୟୀ ସମାକ୍ଷାକୁ ପ୍ରଦାନ କରାଯାଇଥିବା ବିବରଣୀ ମଧ୍ୟରେ ଅସଙ୍ଗତି ଲକ୍ଷ୍ୟ କରାଯାଇଥିଲା ।

ସାରଣୀ 4.3: ନର୍ଦ୍ଦମା ଶୁଳ୍କ ଆଦାୟ ରିପୋର୍ଟରେ ଅସଙ୍ଗତି

ଆର୍ଥିକ ବର୍ଷ	ବାର୍ଷିକ ହିସାବରେ ପ୍ରକାଶିତ ତଥ୍ୟ (ଟଙ୍କା ଲକ୍ଷରେ)	ଅତିରୁକ୍ତ ରିପୋର୍ଟ କରାଯାଇଥିବା ତଥ୍ୟ (ଟଙ୍କା ଲକ୍ଷରେ)	ପାର୍ଥକ୍ୟ (ଟଙ୍କା ଲକ୍ଷରେ)
2019-20	0	112.08	112.08
2020-21	4.69	216.38	211.69
2021-22	0.13	90.36	90.23

ଡ୍ରାଗ୍‌କୋ ଗଠନ ପରେ ଭୁବନେଶ୍ୱର, କଟକ ଓ ରାଉରକେଲାରେ ସେରେଜ୍ ବ୍ୟବସ୍ଥା ପାଇଁ ଡ୍ରାଗ୍‌କୋ ହସ୍ତରୁ ସେରେଜ୍ ସେସ୍ ଆଦାୟ କରାଯାଇଛି ବୋଲି ରାଜ୍ୟ ସରକାର କହିଛନ୍ତି (ମାର୍ଚ୍ଚ 2023) । ଏଭଳି ଆଦାୟ ପାଇଁ ବିଭାଗ ପକ୍ଷରୁ ଘରଗୁଡ଼ିକ ଠାରୁ ସେରେଜ୍ ସେସ୍ ଆଦାୟ କରାଯାଇନଥିବାରୁ ଏବଂ ଦାୟିତ୍ୱରେ ଥିବା ଅଧିକାରୀଙ୍କ ଉପରେ ଉତ୍ତରଦାୟିତ୍ୱ ନିର୍ଦ୍ଧାରଣ କରାଯାଇ ନ ଥିବାରୁ ସରକାରୀ ରାଜସ୍ୱ ହାନି ହୋଇଥିବାରୁ ଉତ୍ତର ସନ୍ତୋଷଜନକ ନୁହେଁ ।

4.5.2 ସେସ୍‌ର ଅଣ-ଆଦାୟ ଫଳରେ ମହାନଗର ନିଗମଗୁଡ଼ିକ ଦ୍ୱାରା ନିଜସ୍ୱ ରାଜସ୍ୱ ଆଦାୟ ନହେବା

ଏସ୍‌ଡବ୍ଲ୍ୟୁଡି ମାନୁଆଲ୍, 2019 ର ଧାରା 2.6 ଅନୁଯାୟୀ, ପୌର ବଜେଟ୍‌ରେ ଡ୍ରୋନେଜ୍ କାର୍ଯ୍ୟରୁ ପରିଚାଳନା ଏବଂ ରକ୍ଷଣୋଦ୍ଦେଶ୍ୟ (ଓଆଣ୍ଡଏମ୍) ପାଣ୍ଟି ନିର୍ଦ୍ଧାରଣ କରାଯାଇପାରିବ ଏବଂ ପରିସରର କ୍ଷେତ୍ରଫଳ ଏବଂ ନିର୍ମାଣସ୍ତର ଆଧାରରେ ବନ୍ୟା ଜଳ ନିଷ୍କାସନ ସେସ୍ ଆକାରରେ ସଂଗ୍ରହ କରାଯାଇପାରିବ । ଉକ୍ତ ମାନୁଆଲ୍‌ର ଅନୁକ୍ଷେପ 5.5 ରେ ଏହି ମଧ୍ୟ ପରିକଳ୍ପନା କରାଯାଇଥିଲା ଯେ, କୌଣସି ଭିଡିଭୁମିର ବ୍ୟବହାର ପାଇଁ, ବର୍ତ୍ତମାନର

ଚାରୋଟି ମହାନଗର ନିଗମରେ ଥିବା 1,12,110 ଟି ଘରୋଇ ନର୍ଦ୍ଦମା ସଂଯୋଗ ମଧ୍ୟରୁ ଡ୍ରାଗ୍‌କୋ 16.82 କୋଟି ଟଙ୍କା (ଅକ୍ଟୋବର 2019 ରୁ ମାର୍ଚ୍ଚ 2022 ପର୍ଯ୍ୟନ୍ତ ବକେୟା ରହିଛି ଯାହାଫଳରେ 12.63 କୋଟି ଟଙ୍କା ଆଦାୟ ହୋଇନାହିଁ ।

2017-18 2021-22 ମଧ୍ୟରେ ଡ୍ରୋନେଜ୍ ନିର୍ମାଣ, ମରାମତି ଓ ରକ୍ଷଣୋଦ୍ଦେଶ୍ୟ ପାଇଁ 336.48 କୋଟି ଟଙ୍କା ବ୍ୟୟ ବରାଦ ହୋଇଥିଲେ ମଧ୍ୟ ଉଭୟ ସରକାର ଓ ମହାନଗର ନିଗମ, ପରିବାର ଲୋକଙ୍କଠାରୁ ଆଦାୟ ପାଇଁ ବର୍ଷାଜଳ ଡ୍ରୋନେଜ୍ ସେସ୍ ଦର ସ୍ଥିର କରିନଥିଲେ ।

¹²⁴ ପରିବାର ରୁ ସେରେଜ୍ ଶୁଳ୍କ ସଂଗୋଧନ ସଂଯୋଗ ପିଛା ଘରୋଇ ପରିବାର ପିଛା ମାସିକ 50 ଟଙ୍କା
¹²⁵ ବିଏମ୍‌ସି, ସିଏମ୍‌ସି, ଏସ୍‌ଏମ୍‌ସି ଏବଂ ଆର୍‌ଏମ୍‌ସି
¹²⁶ ଏସ୍‌ଟିପି-I: 35,747, ଏସ୍‌ଟିପି -II: 24,462, ଏସ୍‌ଟିପି -III: 23,387, ଏସ୍‌ଟିପି -IV: 10,753, ଏସ୍‌ଟିପି -VI: 0 ଭୁବନେଶ୍ୱରର, ଏସ୍‌ଟିପି -I ସିଡିଏ: 16,500, ଏସ୍‌ଟିପି -II ମଭଗଜପୁର: 350, ଏସ୍‌ଟିପି ରାଉରକେଲା: 911 ଏବଂ ଏସ୍‌ଟିପି ସମଲପୁର: 0
¹²⁷ ସେରେଜ୍ ଫିସ୍ = ଅକ୍ଟୋବର 2019 ରୁ ମାର୍ଚ୍ଚ 2022 ମାସ ପର୍ଯ୍ୟନ୍ତ 30 ମାସରେ 1,12,110 ଉପଭୋକ୍ତା ପରିବାର ପିଛା 50 ଟଙ୍କା (-) ଆଦାୟ ହୋଇଥିବା 4.19 କୋଟି ଟଙ୍କା= 12.63 କୋଟି ଟଙ୍କା

ଆବଶ୍ୟକତାକୁ ଦୃଷ୍ଟିରେ ରଖି, ଏସ୍‌ଡବ୍ଲ୍ୟୁଡିର ଓଆଣ୍ଟସମ୍ ପାଇଁ ଉପଭୋକ୍ତା ଶୁଳ୍କ ଆଦାୟ କରାଯିବ । ପୌର ଆଇନ୍ ଅଧୀନରେ ଯୁଏଲ୍‌ବି ମାନଙ୍କ ଦ୍ୱାରା ଟିକସ ଏବଂ ଉପଭୋକ୍ତା ଶୁଳ୍କ ଆଦାୟ କରାଯାଇପାରିବ ।

ମନୋନୀତ ମହାନଗର ନିଗମ ଗୁଡ଼ିକର ରେକର୍ଡ ଯାଞ୍ଚ (ଅକ୍ଟୋବର 2022) ରୁ ଜଣାପଡ଼ିଛି ଯେ, 2017-18 ରୁ 2021-22 ମଧ୍ୟରେ ଡ୍ରେନ୍ ନିର୍ମାଣ, ମରାମତି ଏବଂ ରକ୍ଷଣାବେକ୍ଷଣ ପାଇଁ 336.48 କୋଟି ଟଙ୍କା ଖର୍ଚ୍ଚ ହୋଇଲେ ମଧ୍ୟ ଉଭୟ ସରକାର ଏବଂ ମହାନଗର ନିଗମ ମାନେ ଘରମାନଙ୍କ ଠାରୁ କର ଏବଂ ଉପଭୋକ୍ତା ଶୁଳ୍କ ପାଇଁ କୌଣସି ଦର ସ୍ଥିର କରିନଥିଲେ ।

ଏହାର ଉତ୍ତରରେ ବ୍ରହ୍ମପୁର ମହାନଗର ନିଗମ ବ୍ୟକ୍ତ କରିଛନ୍ତି (ନଭେମ୍ବର 2022) ଯେ, ପୋର ପରିଷଦର ଅନୁମୋଦନ ପାଇବା ପରେ ସେସ୍ ଲାଗୁ କରାଯିବ ଏବଂ ଆଦାୟ କରାଯିବ । ଭୁବନେଶ୍ୱର ମହାନଗର ନିଗମ ଏବଂ ରାଉରକେଲା ମହାନଗର ନିଗମ ଅତିବ୍ ମନ୍ତବ୍ୟ ବିଚାରକୁ ନେଇଛନ୍ତି । କ୍ଷମତାପନ୍ନ ପ୍ରାଧିକାରୀଙ୍କ ଅନୁମୋଦନ ନେବା ପରେ ପ୍ରକରଣ 2019 ଅନୁଯାୟୀ ସେସ୍ ଆଦାୟ କରାଯିବ ବୋଲି ସମ୍ବଲପୁର ମହାନଗର ନିଗମ ବ୍ୟକ୍ତ କରିଛନ୍ତି (ମଇ 2023) । କଟକ ମହାନଗର ନିଗମ କୌଣସି ଉତ୍ତର ଦେଇନଥିଲେ । ଏହି ଉତ୍ତର ଗ୍ରହଣୀୟ ନୁହେଁ, କାରଣ ମହାନଗର ନିଗମ ମାନେ ସେମାନଙ୍କର ନିଜସ୍ୱ ରାଜସ୍ୱ ସୃଷ୍ଟି ପାଇଁ, ସେମାନଙ୍କର ଆୟୁଷ୍ଟାୟତା ପାଇଁ ପଦକ୍ଷେପ ନେବାରେ ବିଫଳ ହୋଇଥିଲେ ।

4.6 ବିନିଯୋଗ ପ୍ରମାଣପତ୍ରର ଅଣ-ଦାଖଲ

ଓଡ଼ିଶା ସାଧାରଣ ଆର୍ଥିକ ନିୟମାବଳୀ ନିୟମ, 173 ଅନୁଯାୟୀ ଅନୁଦାନପ୍ରାପ୍ତ ଅନୁଷ୍ଠାନଗୁଡ଼ିକ ଦ୍ୱାରା ବିନିଯୋଗ ପ୍ରମାଣପତ୍ର (ୟୁସି) ଦାଖଲ କରିବାକୁ ପଡ଼ିଥାଏ, କାରଣ ଏଥିପାଇଁ ପାଣ୍ଠି ବ୍ୟବହୃତ ହୋଇଛି ବୋଲି ମଞ୍ଜୁରୀ ପ୍ରଦାନକାରୀ କର୍ତ୍ତୃପକ୍ଷଙ୍କୁ ଭରସା ଦିଆଯାଇଥାଏ, ଯେଉଁଥିପାଇଁ ଏହା ମଞ୍ଜୁର ଓ ବିତରଣ କରାଯାଇଥିଲା । ଅନୁଦାନଦାତାଙ୍କୁ ଏହି ରିପୋର୍ଟ ପ୍ରଦାନ କରିବାରେ କୌଣସି ବିଳମ୍ବ, କିମ୍ବା ଏପରି ରିପୋର୍ଟରେ କୌଣସି ତ୍ରୁଟି, ନିୟନ୍ତ୍ରଣ ବ୍ୟବସ୍ଥାକୁ ଦୁର୍ବଳ କରିଦିଏ, ଯାହା ପାଣ୍ଠିର ଅନ୍ୟତ୍ର ଅଣ-ବିନିଯୋଗ ଏବଂ ଉପଯୁକ୍ତ ବ୍ୟବହାର ସୁନିଶ୍ଚିତ କରିବା ପାଇଁ ପରିକଳ୍ପନା କରାଯାଇଛି ।

ସମାକ୍ଷାରୁ ଜଣାପଡ଼ିଛି ଯେ 2015-22 ରେ ଚତୁର୍ଦ୍ଦଶ ଅର୍ଥ ଆୟୋଗ (ଏଫ୍‌ସି), ଚତୁର୍ଥ ରାଜ୍ୟ ଅର୍ଥ ଆୟୋଗ (ଏସ୍‌ଏଫ୍‌ସି), ପଞ୍ଚମ ରାଜ୍ୟ ଅର୍ଥ ଆୟୋଗ, ଅମୃତ ଏବଂ ଜେଆଇସିଏରୁ ମିଳିଥିବା ମୋଟ 4,316.04 କୋଟି ଟଙ୍କା¹²⁸ ମଧ୍ୟରୁ ଓଡ଼ିଶା ସରକାରଙ୍କ ଗୃହ ନିର୍ମାଣ ଏବଂ ମହାନଗର ନିଗମ ବିଭାଗ ମାତ୍ର 3,794.97 କୋଟି ଟଙ୍କା¹²⁹ର ବିନିଯୋଗ ପ୍ରମାଣପତ୍ର(ୟୁସି) ଦାଖଲ କରିଥିବା ବେଳେ 521.07 କୋଟି ଟଙ୍କାର ଯୁସି ଦାଖଲ କରାଯାଇ ନାହିଁ ।

ଏହାର ଜବାବରେ ରାଉରକେଲା ମହାନଗର ନିଗମ ବ୍ୟକ୍ତ କରିଛନ୍ତି (ଅପ୍ରେଲ 2023) ଯେ, ବକେୟା ଯୁସି ଦାଖଲ କରାଯିବା ବ୍ରହ୍ମପୁର ମହାନଗର ନିଗମ ବ୍ୟକ୍ତ କରିଛନ୍ତି (ମଇ 2023) ଯେ ସମସ୍ତ ଯୁସି, ମାର୍ଚ୍ଚ 2023 ସୁଦ୍ଧା ବିଭାଗକୁ ଦାଖଲ ହୋଇସାରିଛି । ତେବେ ସରକାରଙ୍କ ଜବାବକୁ ଅପେକ୍ଷା କରାଯାଇଥିଲା (ଅଗଷ୍ଟ 2023 ସୁଦ୍ଧା) ।

4.7 ଭଡ଼ା ଗାଡ଼ି ପାଇଁ ଅଧିକ ଦେୟ ଯୋଗୁଁ ପରାମର୍ଶଦାତାଙ୍କୁ ଅଯଥା ଫାଇଦା

ସରକାରୀ ବ୍ୟବହାର ପାଇଁ ବେସରକାରୀ ଗାଡ଼ି ଭଡ଼ା ବାବଦରେ ଅର୍ଥ ବିଭାଗ ପକ୍ଷରୁ ଏକ ପରିପତ୍ର (ଅକ୍ଟୋବର 2015) ଜାରି କରାଯାଇ ବିଭାଗୀୟ ମୁଖ୍ୟଙ୍କ ପାଇଁ 20,000 ଟଙ୍କା ଲେଖାଏଁ ନିର୍ଦ୍ଧାରିତ କରାଯାଇଛି । ଉପରୋକ୍ତ ଅର୍ଥ ବିଭାଗ ପରିପତ୍ର ସତ୍ତ୍ୱେ, ଓଡ଼ବ୍ଲ୍ୟୁଏସ୍‌ଏସ୍‌ବି (ଅକ୍ଟୋବର 2016) ସମ୍ବଲପୁର ସେରେଜ୍ ପ୍ରକଳ୍ପ ପାଇଁ ଗାଡ଼ି

¹²⁸ ଚତୁର୍ଦ୍ଦଶ ଅର୍ଥ ଆୟୋଗ: 1,439.92 ଟଙ୍କା, ଚତୁର୍ଥ ଏସ୍‌ଏଫ୍‌ସି: 1,907.17 କୋଟି ଟଙ୍କା, ପଞ୍ଚମ ଏସ୍‌ଏଫ୍‌ସି: 66.66 କୋଟି ଟଙ୍କା, ଅମୃତ -I (ପ୍ରୋକ୍ସାଇନ୍): 58.00 କୋଟି ଟଙ୍କା ଏବଂ ଜେଆଇସିଏ: 844.29 କୋଟି ଟଙ୍କା (2017-22 ଅବଧିରେ)
¹²⁹ ଯୁସି ଦାଖଲ କରିଛି: ଚତୁର୍ଦ୍ଦଶ ଅର୍ଥ ଆୟୋଗ: 1,055.45 କୋଟି ଟଙ୍କା, ଚତୁର୍ଥ ଏସ୍‌ଏଫ୍‌ସି: 1,840.07 କୋଟି ଟଙ୍କା, ଅମୃତ -I (ପ୍ରୋକ୍ସାଇନ୍): 56.32 କୋଟି ଟଙ୍କା, ଏବଂ ଜେଆଇସିଏ: 843.13 କୋଟି ଟଙ୍କା

ଭଡ଼ା, ପରିଚାଳନା, ରକ୍ଷଣାବେକ୍ଷଣ, ମରାମତି, ବୀମା ଇତ୍ୟାଦି ବାବଦକୁ ଗାଡ଼ି ପାଇଁ 28,900 ଟଙ୍କା ହିସାବରେ ଏକ ଆକଳନ ପ୍ରସ୍ତୁତ କରିଥିଲା ।

ଓଡ଼ିଶା ସରକାରଙ୍କ ରେକର୍ଡ଼ ଯାଞ୍ଚ (ଜୁଲାଇ 2022) ରୁ ଜଣାପଡ଼ିଛି ଯେ ଭୁବନେଶ୍ୱର ନଗର ରାଉରକେଲା ନଗର ଓ ସମଲପୁର ସହର ପାଇଁ ସେରେଜ୍ ଜିଲ୍ଲା - I, II, III, ଏବଂ IV ର ସେରେଜ୍ କାର୍ଯ୍ୟର ତଦାରଖ ପାଇଁ କର୍ତ୍ତୃପକ୍ଷ ଯତ୍ନ (ଏଇ)ଙ୍କ ପରାମର୍ଶ ସେବା ପାଇଁ ମେସର୍ସ ମେହାର୍ଡ଼ ସିଙ୍ଗାପୁର ପିଟିଇ ଲିମିଟେଡ୍ ସହିତ ଏକ ଇଞ୍ଜିନିୟରିଂ କ୍ଲୟ ଏବଂ ନିର୍ମାଣ (ଇପିସି) ରୁକ୍ମ (ଫେବୃଆରୀ 2018) କରାଯାଇଥିଲା । ଉକ୍ତ ରୁକ୍ମନାମାରେ 36 ମାସର ନିର୍ମାଣ ଅବଧିରେ ବ୍ୟବହାର ପାଇଁ ପ୍ରତି ଗାଡ଼ି ପିଛା ମାସିକ 75,000 ଟଙ୍କା ହିସାବରେ 20 ଟି ଗାଡ଼ି ଭଡ଼ାରେ ନେବାର ବ୍ୟବସ୍ଥା କରାଯାଇଥିଲା, ଯାହାର ମୂଲ୍ୟ 5.40 କୋଟି¹³⁰ ଟଙ୍କା ଥିଲା । ଗାଡ଼ି ପିଛା 75,000 ଟଙ୍କାର ପରାମର୍ଶଦାତାଙ୍କ ପ୍ରସ୍ତାବକୁ ଗ୍ରହଣ (ଫେବୃଆରୀ 2018), ଅର୍ଥ ବିଭାଗର ଗାଡ଼ି ପିଛା 20,000 ଟଙ୍କାର ସର୍କୁଲାର ଏବଂ ଓଡ଼ିଶା ସରକାରଙ୍କ ଗାଡ଼ି ପିଛା 28,900 ଟଙ୍କାର ନିଜସ୍ୱ ଆକଳନ ସତ୍ତ୍ୱେ, କୌଣସି ଯଥାର୍ଥତା ନଥାଇ, ଦୁଇ କୋଟି¹³¹ ଟଙ୍କା (ଜିଏସ୍‌ଟିକୁ ମିଶାଇ) ଅଯଥା ଲାଭ ପରାମର୍ଶଦାତାଙ୍କୁ ଦିଆଯାଇସାରିଛି (ଫେବୃଆରୀ 2021 ସୁଦ୍ଧା) ।

ସରକାର ବ୍ୟକ୍ତ କରିଛନ୍ତି (ମାର୍ଚ୍ଚ 2023) ଯେ, ପରିବହନ ଖର୍ଚ୍ଚ ବାବଦରେ କର୍ତ୍ତୃପକ୍ଷ ଯତ୍ନକୁ ଦିଆଯାଇଥିବା ଦେଖି ରୁକ୍ମନାମାର ବ୍ୟବସ୍ଥା ଅନୁଯାୟୀ ହୋଇଛି । ଉଭୟ ସନ୍ତୋଷଜନକ ନୁହେଁ, କାରଣ ପରାମର୍ଶଦାତାଙ୍କ ପ୍ରସ୍ତାବକୁ ଅଧିକ ହାରରେ ଗ୍ରହଣ କରିବା, ଅର୍ଥ ବିଭାଗର ପରିପତ୍ରକୁ ବ୍ୟତିକ୍ରମ କରି, ବୁଝାମଣା ଏବଂ ଯଥାର୍ଥତା ବିନା, ପରାମର୍ଶଦାତାଙ୍କୁ ଅଯଥା ଫାଇଦା ପହଞ୍ଚାଇଥିଲା ।

4.8 ସମାକ୍ଷା ହୋଇଥିବା ହିସାବ ପ୍ରସ୍ତୁତ ନହେବା ଏବଂ ବୋର୍ଡ଼ର ବାର୍ଷିକ ରିପୋର୍ଟ ଦାଖଲ ନ କରିବା

ଓଡ଼ିଶା ସରକାରଙ୍କ ଆକ୍ଟ ଏସ୍ ଅଧିନିୟମ, 1991 ର ଧାରା 35(2), (3) ଏବଂ (4) ରେ ଧାର୍ଯ୍ୟ କରାଯାଇଛି ଯେ ବୋର୍ଡ଼ ଏହାର ହିସାବ ସମକ୍ଷରେ ଏଭଳି ପୁସ୍ତକଗୁଡ଼ିକର ପ୍ରସ୍ତୁତ କରିବା ଏବଂ ନିୟମାବଳୀ ଅନୁଯାୟୀ ସେହି ଆକାର ଏବଂ ଉପାୟରେ ବାଲାନୁ ସିଟ୍ ପ୍ରସ୍ତୁତ କରିବ । ଏହା ବ୍ୟତୀତ ବୋର୍ଡ଼ର ଆକାଉଣ୍ଟକୁ ଅଡିଟରଙ୍କ ଦ୍ୱାରା ସମାକ୍ଷା କରାଯିବ ଏବଂ ସେହି ସମୟରେ ଓଡ଼ିଶା ସରକାରଙ୍କ ନିର୍ଦ୍ଦେଶ ଅନୁଯାୟୀ, ପ୍ରମାଣିତ କରାଯିବ ଏବଂ ବାର୍ଷିକ ଅଡିଟ୍ ରିପୋର୍ଟ ସହିତ ଓଡ଼ିଶା ସରକାରଙ୍କ ନିକଟକୁ ପଠାଯିବ, ଯିଏ ବୋର୍ଡ଼କୁ ଏପରି ନିର୍ଦ୍ଦେଶ ଜାରି କରିପାରିବେ, ଯେପରି କି ଏହା ଉଚିତ୍ ମନେ ହୁଏ ଏବଂ ବୋର୍ଡ଼କୁ ଏହି ନିର୍ଦ୍ଦେଶାବଳୀ ପାଳନ କରିବାକୁ ପଡ଼ିବ ।

ସମାକ୍ଷାରୁ ଜଣାପଡ଼ିଛି ଯେ 2012-13 ପର ଠାରୁ ଓଡ଼ିଶା ସରକାରଙ୍କ କୌଣସି ଅଡିଟର ନିଯୁକ୍ତ କରିନାହିଁ କିମ୍ବା ବାର୍ଷିକ ହିସାବ ପ୍ରସ୍ତୁତ କରିନାହିଁ । ସମାକ୍ଷା ଓ ପ୍ରମାଣିତ ହିସାବ ନଥିବାରୁ ବୋର୍ଡ଼ ଦ୍ୱାରା ହୋଇଥିବା ପ୍ରକୃତ କାରବାର ତନଖି ସମୟରେ ଜଣାପଡ଼ି ନଥିଲା । ବାର୍ଷିକ ହିସାବ ପ୍ରସ୍ତୁତ କରିବା ଏବଂ ବାର୍ଷିକ ଅଡିଟ୍ ରିପୋର୍ଟ ଓଡ଼ିଶା ସରକାରଙ୍କ ନିକଟରେ ଆବଶ୍ୟକ ଅନୁଯାୟୀ ଦାଖଲ କରିବା ପାଇଁ ବୋର୍ଡ଼ କୌଣସି ପଦକ୍ଷେପ ନେଇନଥିଲା ।

ସରକାର ବ୍ୟକ୍ତ କରିଛନ୍ତି (ମାର୍ଚ୍ଚ 2023) ଯେ ବୋର୍ଡ଼ 2002-03 ରୁ 2011-12 ପର୍ଯ୍ୟନ୍ତ ବାର୍ଷିକ ହିସାବ ପ୍ରସ୍ତୁତ ପାଇଁ ସିଏଜିଙ୍କ ତାଲିକାଭୁକ୍ତ ବୈଧାନିକ ଅଡିଟର ନିଯୁକ୍ତ କରିଛି ଏବଂ କମ୍ପାନୀ ମାର୍ଚ୍ଚ 2012 ପର୍ଯ୍ୟନ୍ତ ବାର୍ଷିକ ଅଡିଟ୍ ରିପୋର୍ଟ ଦାଖଲ କରିଛି । 2012-13 ରୁ 2021-22 ପର୍ଯ୍ୟନ୍ତ ବାର୍ଷିକ ଅଡିଟ୍ କରିବାକୁ ପଦକ୍ଷେପ ନିଆଯାଇଛି ।

4.9 କେନ୍ଦ୍ରୀୟ ସହାୟତାରେ କ୍ଷତି

ଚତୁର୍ଦ୍ଦଶ ଅର୍ଥ ଆୟୋଗ (ଏଫ୍‌ଏଫ୍‌ସି) ସୁପାରିଶର 9.70 ଓ 9.71 ଅନୁକ୍ଷେପ ଅନୁଯାୟୀ ଭାରତ ସରକାର ସହରୀ ସ୍ଥାନୀୟ ସଂସ୍ଥା (ୟୁଏଲ୍‌ସି) ଗୁଡ଼ିକ ପାଇଁ ମୌଳିକ ଅନୁଦାନ (ବିଜି) ଏବଂ କାର୍ଯ୍ୟ ଦକ୍ଷତା ଅନୁଦାନ

4 ଟି ଅତ୍ୟାବଶ୍ୟକ ସେବା ପାଇଁ ସେବାସ୍ରାମ୍ୟ ମାନଦଣ୍ଡ ହାସଲ ନହେବା, କମ୍ ରାଜସ୍ୱ ଉତ୍ପାଦନ, ଯୁଏଲ୍‌ସିଗୁଡ଼ିକର ନିର୍ବାଚନ ନ ହେବା ଏବଂ ବାର୍ଷିକ ସମାକ୍ଷା ହୋଇଥିବା ଖାତା ପ୍ରସ୍ତୁତ ନହେବା କାରଣରୁ ଚତୁର୍ଦ୍ଦଶ ଅର୍ଥ (କାର୍ଯ୍ୟଦକ୍ଷତା ଅନୁଦାନ ଏବଂ ମୌଳିକ ଅନୁଦାନ)ର କେନ୍ଦ୍ରୀୟ ସହାୟତା 333.58 କୋଟି ଟଙ୍କା ହରାଇବାକୁ ପଡ଼ିଥିଲା ।

¹³⁰ ମାସକୁ 2,000 କିଲୋମିଟର ଗାଡ଼ି ପିଛା 75,000 ଟଙ୍କା 20 ଟି ଗାଡ଼ି ସହ 36 ମାସ ପାଇଁ (75,000 ଟଙ୍କା X 20 X 36)
¹³¹ ପରାମର୍ଶଦାତାଙ୍କୁ ଅଯଥା ଲାଭ = {(75,000 ଟଙ୍କା - 20,000 ଟଙ୍କା) X 308.70 (ଗାଡ଼ି ମାସ, ଠିକାଦାରଙ୍କୁ ଦେୟ ଦେବା ପାଇଁ ଓଡ଼ିଶା ସରକାରଙ୍କ ଦ୍ୱାରା ନିଆଯାଇଥିବା ଗୁଣାତ୍ମକ କାରକ)} X 18 ପ୍ରତିଶତ ଜିଏସ୍‌ଟି

(ପିଜି) ଆବଶ୍ୟକ କରନ୍ତି । ବିଜି ହେଉଛି ଯୁଏଲ୍‌ବି ମାନଙ୍କୁ ଦିଆଯାଇଥିବା ମୌଳିକ କାର୍ଯ୍ୟଗୁଡ଼ିକ ପ୍ରଦାନ କରିବା ପାଇଁ ନିଃସର୍ତ୍ତ ସମର୍ଥନ କରିବା । ପିଜି ଯୋଗ୍ୟ ହେବା ପାଇଁ ଯୁଏଲ୍‌ବି ମାନଙ୍କୁ ସମାକ୍ଷା ହୋଇଥିବା ବାର୍ଷିକ ହିସାବ ଦାଖଲ କରିବାକୁ ପଡ଼ିବ ଯାହା କି ଦାବି କରିବାକୁ ଚାହୁଁଥିବା ବର୍ଷର ଦୁଇ ବର୍ଷ ପୂର୍ବରୁ ନୁହେଁ । ସମାକ୍ଷା ହୋଇଥିବା ହିସାବରେ ପ୍ରତିଫଳିତ ହୋଇଥିବା ଭଳି ପୂର୍ବ ବର୍ଷ ତୁଳନାରେ ଏହାକୁ ନିଜର ରାଜସ୍ୱରେ ମଧ୍ୟ ବୃଦ୍ଧି ଦେଖାଇବାକୁ ପଡ଼ିବ । ଏହା ବ୍ୟତୀତ, ଯୁଏଲ୍‌ବିଗୁଡ଼ିକୁ ଅତ୍ୟାବଶ୍ୟକ ସେବାଗୁଡ଼ିକ ପାଇଁ ଏସ୍‌ଏଲ୍‌ବିକୁ ମାପିବା ଏବଂ ପ୍ରକାଶିତ କରିବାକୁ ପଡ଼ିବ । 2015-20 ରେ ଭାରତ ସରକାରଙ୍କଠାରୁ ମିଳିଥିବା ବିଜି ଏବଂ ପିଜିର ବିବରଣୀ ନିମ୍ନରେ ଦିଆଯାଇଛି :

ସାରଣୀ 4.4: 2015-20 ଅବଧି ମଧ୍ୟରେ ସୁପାରିଶ କରାଯାଇଥିବା ଏଫ୍‌ଏଫ୍‌ସି ଅନୁଦାନ ଓ ଅଳ୍ପତାର ବିବରଣୀ

(ଟଙ୍କା କୋଟିରେ)

ବର୍ଷ	ସୁପାରିଶ କରାଯାଇଥିବା ଏଫ୍‌ଏଫ୍‌ସି ଅନୁଦାନ			ପ୍ରାପ୍ତ ହୋଇଥିବା ଏଫ୍‌ଏଫ୍‌ସି ଅନୁଦାନ			ଅନୁଦାନର ଅଳ୍ପତା		
	ବିଜି	ପିଜି	ମୋଟ	ବିଜି	ପିଜି	ମୋଟ	ବିଜି	ପିଜି	ମୋଟ
2015-16	170.10	0.00	170.10	162.44	0.00	162.44	7.66	0.00	7.66
2016-17	235.54	69.52	305.06	231.26	68.26	299.52	4.28	1.26	5.54
2017-18	272.14	78.67	350.81	258.84	0.00	258.84	13.30	78.67	91.97
2018-19	314.82	89.34	404.16	292.73	0.00	292.73	22.09	89.34	111.43
2019-20	425.39	116.98	542.37	425.39	0.00	425.39	0.00	116.98	116.98
ମୋଟ	1417.99	354.51	1772.50	1370.66	68.26	1438.92	47.33	286.25	333.58

(ଉତ୍ସ: ଡିଏମ୍‌ଏ ଦ୍ୱାରା ପ୍ରଦାନ କରାଯାଇଥିବା ସୂଚନା)

ଉପରୋକ୍ତ ସାରଣୀରୁ ଏହା ଦେଖିବାକୁ ମିଳୁଛି ଯେ କେନ୍ଦ୍ରୀୟ ସହାୟତା 333.58 କୋଟି ଟଙ୍କା (ପିଜି 286.25 କୋଟି ଟଙ୍କା+ ବିଜି 47.33 କୋଟି ଟଙ୍କା) କ୍ଷତି ହୋଇଛି, ଯାହା ଚାରୋଟି ମୌଳିକ ଅତ୍ୟାବଶ୍ୟକ ସେବା ପାଇଁ ସେବା ସ୍ତରୀୟ ବେଞ୍ଚମାର୍କ (ଏସ୍‌ଏଲ୍‌ବି) ହାସଲ ନକରିବା, କମ୍ ରାଜସ୍ୱ ଉତ୍ପାଦନ, ଯୁଏଲ୍‌ବିର ନିର୍ବାଚନ ନହେବା ଏବଂ ବାର୍ଷିକ ସମାକ୍ଷା ହିସାବ ପ୍ରସ୍ତୁତ ନହେବା କାରଣରୁ ହୋଇଛି ।

ଉଲ୍ଲେଖଯୋଗ୍ୟ ଯେ ଆର୍ଥିକ ବର୍ଷ 2015-16 ରୁ 2019-20 ପର୍ଯ୍ୟନ୍ତ ଅବଧିକୁ ଅନ୍ତର୍ଭୁକ୍ତ କରି ମାର୍ଚ୍ଚ 2021 ରେ ଶେଷ ହୋଇଥିବା ବର୍ଷ ପାଇଁ ସହରାଞ୍ଚଳରେ ବର୍ତ୍ତମାନ ପରିଚାଳନା ଉପରେ ନିଷ୍ପାଦନ ସମାକ୍ଷା(ପିଏ) ରେ ଉପରୋକ୍ତ ଅଭାବ ଉଲ୍ଲେଖ କରାଯାଇଥିଲା ଏବଂ 2022 ସମିତ ପାଇଁ ଭାରତୀୟ ସିଏଜିଏକ୍ ପ୍ରତିବେଦନରେ (ରିପୋର୍ଟ ସଂଖ୍ୟା-6) ଓଡ଼ିଶା ସରକାର ଏହି ଅନୁସନ୍ଧାନକୁ ଅନୁକ୍ଷେପ 2.4 ରେ ଅନ୍ତର୍ଭୁକ୍ତ କରାଯାଇଥିଲା । ପୂର୍ବ ସିଏଜିଏକ୍ ପ୍ରତିବେଦନରେ ଉପରୋକ୍ତ ତ୍ରୁଟି ଦର୍ଶାଯାଇଥିବା ସତ୍ତ୍ୱେ, ଅନୁକ୍ଷେପ 6.11 ରେ ଆଲୋଚନା କରାଯାଇଥିବା ଭଳି ସହରଗୁଡ଼ିକରେ ବର୍ଷା ଜଳ ନିଷ୍ପାଦନ ଏବଂ ବର୍ତ୍ତମାନ ପରିଚାଳନାରେ ଉନ୍ନତି ପାଇଁ ସେବାସ୍ତରୀୟ ବେଞ୍ଚମାର୍କ ହାସଲ ପାଇଁ ମହାନଗର ନିଗମମାନେ କୌଣସି ପଦକ୍ଷେପ ନେଇନଥିଲେ ।

ସୁପାରିଶ:

11. ସରକାର/ ନିଗମଗୁଡ଼ିକ ସେମାନଙ୍କର ରାଜସ୍ୱ ବୃଦ୍ଧି ଏବଂ ଆର୍ଥିକନିର୍ଭରଶୀଳ ହେବା ପାଇଁ ପ୍ରୟାସ କରିବା ପାଇଁ ଏସ୍‌ଏଲ୍‌ବି ଏବଂ ସେରେଜ୍ ସେସ୍ ସଂଗ୍ରହ ପାଇଁ ଏକ ଉପଯୁକ୍ତ ବ୍ୟବସ୍ଥା ପ୍ରସ୍ତୁତ କରିପାରିବେ ।
12. ଅନୁଦାନ ପ୍ରଦାନକାରୀ ସଂସ୍ଥା ଏବଂ ଅର୍ଥ ବିଭାଗକୁ ଠିକ୍ ସମୟରେ ଯୁସ୍ତି ଦାଖଲ କରିବା ପାଇଁ ସରକାର ଉପଯୁକ୍ତ ରଣନୀତି ଯୋଜନା କରିପାରିବେ ।

ଅଧ୍ୟାୟ - V

ବର୍ଷା ଜଳ ଡେଇଁ ଏବଂ
ସେରେଇଁ ପାଇଁ ରୁଚ୍ଛିନାମା
ପରିଚ୍ଛଳନା ଏବଂ ପ୍ରକୃତ
କାର୍ଯ୍ୟକାରିତା

ଅଧ୍ୟାୟ-V

5. ବନ୍ୟା ଜଳ ନିଷ୍କାସନ ଏବଂ ସେରେଜ୍ ପାଇଁ ଚୁକ୍ତିନାମା ପରିଷ୍କଳନା ଏବଂ ପ୍ରକଳ୍ପ କାର୍ଯ୍ୟକାରୀତା

ଏହି ଅଧ୍ୟାୟରେ ଏଏମ୍‌ସି, ଓଡ଼ିଆଏସ୍‌ଏସ୍‌ସି, ଡ୍ରାଗ୍‌କୋ, ବିଏସ୍‌ସିଏଲ୍ ଏବଂ ଆରଏସ୍‌ସିଏଲ୍ ନିଜ ନିଜ ଅଧୀନରେ ଏମ୍‌ଡିଏସ୍‌ସି ଏବଂ ସେରେଜ୍ ବ୍ୟବସ୍ଥା କାର୍ଯ୍ୟକାରୀ କରିବାରେ ସମ୍ମୁଖୀନ ହେଉଥିବା ଆହ୍ଲାନ୍ ବିଷୟରେ ଆଲୋଚନା କରାଯାଇଛି । ଉପରୋକ୍ତ କର୍ତ୍ତୃପକ୍ଷ ରାଜ୍ୟର କାର୍ଯ୍ୟସୂଚୀ ଦର ବିଶ୍ଳେଷଣ, ଆଇଆରସି ସ୍ୱେସିଫିକେସନ, ବିଆଇଏସ୍ ମାନକ ଏବଂ ବନ୍ୟା ଜଳ ନିଷ୍କାସନ ଏବଂ ସେରେଜ୍ ପରିଚାଳନାର ମାନ୍ୟତା ଅନୁଯାୟୀ ଏହି କାର୍ଯ୍ୟଗୁଡ଼ିକୁ ଅର୍ଥନୈତିକ ଭାବେ କାର୍ଯ୍ୟକାରୀ କରିଛନ୍ତି କି ନାହିଁ, ଏହି ପ୍ରସଙ୍ଗରେ ମଧ୍ୟ ଆଲୋଚନା କରାଯାଇଛି ।

5.1 ବର୍ଷା ଜଳ ଡ୍ରେନ୍ ଏବଂ ସେରେଜ୍ ପାଇଁ ଚୁକ୍ତିନାମା ପରିଷ୍କଳନା ଏବଂ ପ୍ରକଳ୍ପ କାର୍ଯ୍ୟକାରୀତା

5.1.1 ଟେଣ୍ଡର ଗ୍ରହଣରେ ବିଳମ୍ବ

ଓପିଡିଏସ୍‌ସି କୋଡ୍‌ର ଧାରା 3.5.18 (iv) ଅନୁଯାୟୀ ଟେଣ୍ଡର ଗ୍ରହଣ କରିବାର ଶେଷ ତାରିଖଠାରୁ କୌଣସି ଟେଣ୍ଡରର ମୁଦ୍ରା ଅବଧି ତିନି ମାସରୁ ଅଧିକ ହେବ ନାହିଁ ।

ଅଡିଟ୍ (ଜୁଲାଇ 2022) ଓଡ଼ିଆଏସ୍‌ଏସ୍‌ସି ଦ୍ୱାରା ନିମ୍ନଲିଖିତ ଟେଣ୍ଡର ସେରେଜ୍ ପ୍ରକଳ୍ପ ସମ୍ପର୍କରେ ଟେଣ୍ଡର ଦସ୍ତାବିଜର ସମୀକ୍ଷା କରିଥିଲା ଏବଂ ଜାଣିବାକୁ ପାଇଥିଲା ଯେ ଟେଣ୍ଡର ଗ୍ରହଣରେ ନିର୍ଦ୍ଧାରିତ ସମୟ ସୀମା ଠାରୁ ଅଧିକ 08 ରୁ 367 ଦିନ ପର୍ଯ୍ୟନ୍ତ ବିଳମ୍ବ ହୋଇଛି ଏବଂ ଏହି ବିଳମ୍ବର କାରଣ ରେକର୍ଡରେ ଉପଲବ୍ଧ ନାହିଁ । ଏହି ଟେଣ୍ଡର ଗ୍ରହଣରେ ବିଳମ୍ବ ଯୋଗୁଁ ପ୍ରକଳ୍ପ ଗୁଡ଼ିକ ସଂପୂର୍ଣ୍ଣ ହେବାରେ ପ୍ରଭାବ ପଡିଥିଲା ଏବଂ 406.91 କୋଟି ଟଙ୍କାର ପାଣ୍ଟିର ଅବ୍ୟବହୃତ ହୋଇଥିଲା, ଯାହା କି ଅନୁକ୍ଷେପ 4.2 ରେ ଆଲୋଚନା କରାଯାଇଛି ।

ସରକାର ବ୍ୟକ୍ତ କରିଥିଲେ ଯେ, ଇପିସି ମୋଡରେ କରାଯାଇଥିବା ଛଅଟି ଟେଣ୍ଡର ମଧ୍ୟରୁ ତିନି ଟି 90, 98 ଓ 115 ଦିନ ମଧ୍ୟରେ ରୁଡାକ୍ତ ହୋଇଥିବା ବେଳେ ଅବଶିଷ୍ଟ ତିନୋଟି ଟେଣ୍ଡର 2017 ଜୁନ୍ ମାସରେ ସୁଗିତ ଆଦେଶ ଉଠିବା ପରେ ରୁଡାକ୍ତ ହୋଇଥିଲା । ଆହୁରି ମଧ୍ୟ (ମାର୍ଚ୍ଚ 2023) କୁହାଯାଇଛି ଯେ, ଯଦି ଟେଣ୍ଡର ପାଇଁ ଧାର୍ଯ୍ୟ ରାଶି 100 କୋଟି ଟଙ୍କାରୁ ଅଧିକ ହୁଏ, ତେବେ 28.01.2015 ରେ ପୂର୍ବ ବିଭାଗ ଓଏମ୍ ଅନୁଯାୟୀ ରାଜ୍ୟ କ୍ୟାବିନେଟର ଅନୁମୋଦନ ଆବଶ୍ୟକ, କିନ୍ତୁ ଉପରୋକ୍ତ ବ୍ୟବସ୍ଥାକୁ ଓପିଡିଏସ୍‌ସି କୋଡ୍ ର ଅନୁକ୍ଷେପ 3.5.18 (iv)ରେ ଅନ୍ତର୍ଭୁକ୍ତ କରାଯାଇ ନାହିଁ । ଓପିଡିଏସ୍‌ସି କୋଡ୍ ଉଲ୍ଲଙ୍ଘନ କରି ବିଳମ୍ବରେ ଟେଣ୍ଡର ଗ୍ରହଣ କରାଯାଇଥିବାରୁ ଉତ୍ତର ଉପଯୁକ୍ତ ନଥିଲା ।

5.1.2 ଅଣ କାର୍ଯ୍ୟକାରୀ ଠିକାଦାରଙ୍କୁ କାମ ପ୍ରଦାନ ଏବଂ ଚୁକ୍ତିନାମା ରଦ୍ଦ ନ ହେବା ।

ଠିକା ସର୍ତ୍ତର ଧାରା 15.2 ଅନୁଯାୟୀ (ଏଫ୍2ଆଇଟିଏମ୍ ରେଟ୍ କଣ୍ଟ୍ରାକ୍ଟ୍), ଜାଇକା ସହାୟତାରେ ଭୁବନେଶ୍ୱର ଓ କଟକରେ ନର୍ଦ୍ଦମା ଲାଇନ ନିର୍ମାଣ ପାଇଁ ଯଦି ଠିକାଦାର ଦେବାଳିଆ କିମ୍ବା ଅସମର୍ଥ ହୋଇଯାନ୍ତି କିମ୍ବା ଲିକ୍ୱିଡେସନରେ ଯାଆନ୍ତି ତେବେ ନିୟୁତ୍ତଦାତା ଚୁକ୍ତି ରଦ୍ଦ କରିବାର ଅଧିକାର ଅଛି । ଏହା ବ୍ୟତୀତ ଉପରୋକ୍ତ ଚୁକ୍ତିର ଧାରା 15.4 ଓ 15.5 ଅନୁଯାୟୀ, ଚୁକ୍ତି ରଦ୍ଦ ନୋଟିସ୍ ପରେ ଠିକାଦାର ଠାରୁ କୌଣସି କ୍ଷତି ଓ କ୍ଷୟକ୍ଷତି ଏବଂ କାର୍ଯ୍ୟ ସଂପୂର୍ଣ୍ଣ କରିବାର କୌଣସି ଅତିରିକ୍ତ ଖର୍ଚ୍ଚ, ଠିକାଦାରଙ୍କୁ କୌଣସି ଅର୍ଥ ପ୍ରଦାନ କରିବା ପରେ ଆଦାୟ କରିପାରିବେ ।

କଟକ ସ୍ଥିତ ଓଡ଼ିଆଏସ୍‌ଏସ୍‌ସି ସ୍ଥିତ ମୁଖ୍ୟ ଯନ୍ତା, ଜାଇକା, ଓଡ଼ିଆଏସ୍‌ଏସ୍‌ସିର ରେକର୍ଡ୍ ଯାଞ୍ଚ (ଜୁଲାଇ 2023) ରୁ ନିମ୍ନଲିଖିତ ଅନିୟମିତତା ପଦାକୁ ଆସିଛି:

କଟକରେ ଡ୍ରେନେଜ ନିର୍ମାଣ ଓ ଅଇଥାନ ସୁବିଧା ନିର୍ମାଣ ପାଇଁ ମେସର୍ସ ଟାଣ୍ଡିଆ-ଭୋଲଟାସ୍ (ଜେଭି) କୁ 23.043 କିଲୋମିଟର (3.4 କିଲୋମିଟରର ବକ୍ସ ଡ୍ରେନ ପାଇଁ 231.16 କୋଟି ଟଙ୍କାକୁ ମିଶାଇ) 659.09

କୋଟି ଟଙ୍କାରେ ପ୍ରଦାନ କରାଯାଇଥିଲା (ମାର୍ଚ୍ଚ 2023) ଏବଂ ଶେଷ ହେବାର ନିର୍ଦ୍ଧାରିତ ତାରିଖ ମାର୍ଚ୍ଚ 2016 ରହିଥିଲା । 645.26 କୋଟି ଟଙ୍କା ପ୍ରଦାନ ସହ (ମଇ 2023 ସୁଦ୍ଧା) କାମ ଚାଲିଥିଲା ।

ଅତିବୃଦ୍ଧ ଜଣାପଡ଼ିଛି ଯେ ଏଜେନ୍ସି ରୁକ୍ଷଭିତ୍ତିକ ଅବଧି ମଧ୍ୟରେ କାମ ଶେଷ କରିବାରେ ସକ୍ଷମ ହୋଇ ନାହିଁ ଏବଂ କାର୍ଯ୍ୟର ଅଗ୍ରଗତି ଅତ୍ୟନ୍ତ ମନ୍ଦୁର ଥିଲା, ମାତ୍ର 366 ମିଟର ବକ୍ସ ଡ୍ରେନ ସମ୍ପୂର୍ଣ୍ଣ/ ଆଂଶିକ ଭାବରେ ସମ୍ପୂର୍ଣ୍ଣ ହୋଇଛି (ଅର୍ଥାତ୍, 333 ମିଟର ସମ୍ପୂର୍ଣ୍ଣ ଏବଂ 33 ମିଟର ଆଂଶିକ ଭାବରେ ସଂପୂର୍ଣ୍ଣ ହୋଇଛି) । ଉଚ୍ଚ ସ୍ତରୀୟ ପରିଚାଳନା କମିଟି (ଅଗଷ୍ଟ 2018) ନିଷ୍ପତ୍ତି ନେଇଥିଲା ଯେ, 3.4 କିଲୋମିଟର ବକ୍ସ ଡ୍ରେନର ଅବଶିଷ୍ଟ ଅଂଶର କାମ ମୂଳ କାର୍ଯ୍ୟରୁ 201.23 କୋଟି ଟଙ୍କା ହେବ । ଯଦିଓ ଜାଇକା (ନଭେମ୍ବର 2016) ଦର୍ଶାଇଛି ଯେ ଏଜେନ୍ସି କର୍ପୋରେଟ୍ ରଣ ପୁନର୍ଗଠନ ଅଧୀନରେ ଅଛି ଏବଂ କାର୍ଯ୍ୟର ଅଗ୍ରଗତି ବହୁତ ପଛରେ ଅଛି, ତଥାପି କାର୍ଯ୍ୟର ମନ୍ତ୍ର ଅଗ୍ରଗତି ପାଇଁ ଓଡ଼ିଶା ସରକାର ଏଜେନ୍ସି ବିରୋଧରେ କୌଣସି କାର୍ଯ୍ୟାନୁଷ୍ଠାନ ଗ୍ରହଣ କରିନଥିଲା ଏବଂ ବଳକା ଡ୍ରେନ କାର୍ଯ୍ୟ ଶେଷ ହେବା ପର୍ଯ୍ୟନ୍ତ ଏଜେନ୍ସିକୁ କାର୍ଯ୍ୟ ସମ୍ପାଦନ କରିବାକୁ ଅନୁମତି ଦେଇଥିଲା । ଡିସେମ୍ବର 2022 ସୁଦ୍ଧା ଶେଷ ହେବା ପାଇଁ ଧାର୍ଯ୍ୟ କରାଯାଇଥିବା, ଏହି କାମକୁ 450.44 କୋଟି ଟଙ୍କାରେ ଅନ୍ୟ ଏକ ଏଜେନ୍ସିକୁ (ଜୁଲାଇ 2021) ପ୍ରଦାନ କରାଯାଇଥିଲା । 221.42 କୋଟି ଟଙ୍କା ପ୍ରଦାନ କରାଯିବା ସହ (ମଇ 2023 ସୁଦ୍ଧା) ଏହି କାମ ଜାରି ରହିଛି ।

ଏହି ପରିପ୍ରେକ୍ଷାରେ ଅତିବୃଦ୍ଧ ଦର୍ଶାଇଛି ଯେ, 29.93 କୋଟି ଟଙ୍କାର କାମର ମାପ ମୂଲ୍ୟ ଥିବା ବେଳେ ଏଜେନ୍ସିକୁ 30.96 କୋଟି ଟଙ୍କା ପ୍ରଦାନ କରାଯାଇଛି, ଯାହା ଫଳରେ 1.03 କୋଟି ଟଙ୍କା ଅତିରିକ୍ତ ଦେୟ ପ୍ରଦାନ କରାଯାଇଛି, ଯାହା (ଜୁଲାଇ 2022 ସୁଦ୍ଧା) ଆଦାୟ ହୋଇ ନାହିଁ । ଏହା ବ୍ୟତୀତ ଉପରୋକ୍ତ ରୁକ୍ଷର ଧାରା 15.4 ଓ 15.5 ଅନୁଯାୟୀ ମୂଳ ରୁକ୍ଷକୁ ରଦ୍ଦ କରାଯାଇ ନାହିଁ ଏବଂ 249.21 କୋଟି¹³² ଟଙ୍କାର ଅତିରିକ୍ତ ଖର୍ଚ୍ଚ ଆଦାୟ କରାଯାଇ ନାହିଁ, ଯାହା ଏଜେନ୍ସିକୁ ଅପଥା ଫାଇଦା ଦେଇଥିଲା ।

ଉପରୋକ୍ତ ଉଦାହରଣଗୁଡ଼ିକ ସଂସ୍ଥାଗୁଡ଼ିକର ଆର୍ଥିକ ସ୍ଥିରତା ନିର୍ଣ୍ଣୟ ନକରି ଠିକା ପ୍ରଦାନରେ ବିଭାଗର ବିଫଳତାକୁ ସୂଚାଉଥିଲା, ଯାହା ଫଳରେ ପ୍ରକଳ୍ପଗୁଡ଼ିକ ବିଳମ୍ବିତ ହେବା ସହ 249.21 କୋଟି ଟଙ୍କାର ବ୍ୟୟ ବୃଦ୍ଧି ଘଟିଥିଲା ।

ଏ ସଂକ୍ରାନ୍ତରେ ଉଭୟକୁ ଅପେକ୍ଷା କରାଯାଇଥିଲା (ଜୁଲାଇ 2024 ସୁଦ୍ଧା) ।

5.2 ବର୍ଷା ଜଳ ନିଷ୍କାସନ ପାଇଁ ପ୍ରକଳ୍ପ କାର୍ଯ୍ୟକାରୀତା

5.2.1 ଆଇଆରସି ନିର୍ଦ୍ଦିଷ୍ଟତାକୁ ଉଲ୍ଲଙ୍ଘନ କରି ଏବଂ ଡିଜାଇନ୍ରେ ଥିବା ନିଷ୍କାସନକୁ ବିଚାର ନକରି, ବର୍ଷା ଜଳ ଡ୍ରେନ୍ ନିର୍ମାଣ କରାଯାଇଛି

ଆଇଆରସି-ଏସ୍ପି-50-2013 ର ଅନୁକ୍ଷେପ 6.8.5 ଅନୁଯାୟୀ, ଡ୍ରେନ୍ର ସର୍ବନିମ୍ନ ପ୍ରସ୍ଥ ଏବଂ ପାଇପର ସର୍ବନିମ୍ନ ବ୍ୟାସ ଯଥାକ୍ରମେ 250 ମିଲିମିଟର ଏବଂ 450 ମିଲିମିଟରରୁ କମ୍ ହେବ ନାହିଁ । ଏହା ବ୍ୟତୀତ ଉପରୋକ୍ତ ଆଇଆରସିର ଅନୁକ୍ଷେପ 6.8.6 ଅନୁଯାୟୀ ଡିଜାଇନ୍ ନିଷ୍କାସନ ବନ୍ଦନ କରୁଥିବା ଡ୍ରେନ୍ର ପ୍ରଭାବଶାଳୀ ଅଂଶକୁ ବେଲ୍



ସାଟେଲାଇଟ୍ ଚିତ୍ର 14: ଭସନ୍ ଅଞ୍ଚଳରୁ ବେହେରାସାହିକୁ ଜଳ ପ୍ରବାହ, ଭୁବନେଶ୍ୱର ମହାନଗର ନିଗମ

¹³² ଡି-ସୋପର୍ଡ୍ କାମ ପାଇଁ ରୁକ୍ଷନାମା ଖର୍ଚ୍ଚ: 450.44 କୋଟି (-) ଡି-ସୋପର୍ଡ୍ ରାଶି: 201.23 କୋଟି ଟଙ୍କା

ମାଉଥି ପାଇପ୍ ତଳେ ରଖାଯିବ, ଯାହାଫଳରେ ରାସ୍ତାରେ ପାଣି ବିପରୀତ ଦିଗରେ ପ୍ରବାହିତ ନହେବ ।

ଭୁବନେଶ୍ୱର ମହାନଗର ନିଗମ ଏବଂ ଭୁବନେଶ୍ୱର ରାସ୍ତା ଓ ଗୃହ ନିର୍ମାଣ ଡିଭିଜନ ସଂଖ୍ୟା III, ର ରେକର୍ଡରୁ ନିମ୍ନଲିଖିତ ତଥ୍ୟ ସାମ୍ନାକୁ ଆସିଛି:

- ଜାତୀୟ ରାଜପଥ ପ୍ରାଧିକରଣ (ଏନ୍ଏଚ୍ଏଆଇ)ଙ୍କ ଦ୍ୱାରା ନିର୍ମିତ, 16 ନମ୍ବର ଜାତୀୟ ରାଜପଥର ଫ୍ଲୁଏ ଓଭର ସେଡୁ ତଳେ ଥିବା ଭୂତଳ ଡ୍ରେନ୍ରେ ଦୁଇଟି ସାଇଫନ୍ (ଗୋଟିଏ ଇଙ୍କନ୍ ପାର୍ଶ୍ୱରେ ଏବଂ ଅନ୍ୟଟି କ୍ରିଷ୍ଣା ଚାଞ୍ଚାର ପାର୍ଶ୍ୱରେ) ସଂଯୁକ୍ତ ହୋଇଥିଲା । କ୍ରିଷ୍ଣା ଚାଞ୍ଚାର ପାର୍ଶ୍ୱରେ ଥିବା ସାଇଫନ୍ ଭୋଲ ସାହି ଡ୍ରେନ୍ ସହ ସଂଯୋଗ ହୋଇଥିବା ବେଳେ ଏହା ବେହେରା ସାହିସ୍ଥିତ ଡ୍ରେନ୍ 10 ରେ ନିର୍ଗତ ହେଉଥିଲା । କ୍ରିଷ୍ଣା ଚାଞ୍ଚାରର ବାମ ପାର୍ଶ୍ୱରେ 0.6 ମିଟର ଶଯ୍ୟା ବିଶିଷ୍ଟ ଆଉ ଏକ ଡ୍ରେନ୍ ଭୋଲ ସାହି ଡ୍ରେନ୍କୁ ସଂଯୋଗ କରି ବେହେରା ସାହିଠାରେ ଡ୍ରେନ୍ 10 ରେ ପଡ଼ିଥିଲା ।
- ଏକ ଆରସିସି ଡ୍ରେନ୍ ନିର୍ମାଣ କାର୍ଯ୍ୟ ଯାହା 'କ୍ରିଷ୍ଣା ଚାଞ୍ଚାର (ଡାହାଣ ପାର୍ଶ୍ୱ) ରୁ ଭୋଲ ସାହି ପର୍ଯ୍ୟନ୍ତ 1.5 ମିଟର ଶଯ୍ୟା ପ୍ରସ୍ତୁତ ବିଶିଷ୍ଟ ଭୁବନେଶ୍ୱର ମହାନଗର ନିଗମ ଦ୍ୱାରା (ନଭେମ୍ବର 2019) 1.96 କୋଟି ଟଙ୍କାରେ କାର୍ଯ୍ୟାଦେଶ ଦିଆଯାଇଥିଲା ଏବଂ ମଇ 2020 ସୁଦ୍ଧା ଏହି କାର୍ଯ୍ୟ ଶେଷ ହେବାର ଥିଲା । ଏହି କାର୍ଯ୍ୟଟି 1.79 କୋଟି ଟଙ୍କା ବ୍ୟୟରେ (ଅଗଷ୍ଟ 2021 ସୁଦ୍ଧା) ଶେଷ ହୋଇଛି ।
- ଉଭୟ ଡ୍ରେନ୍ ପାଇଁ ବର୍ଷା ତଥ୍ୟ, ଡ୍ରେନ୍ରେ ଜଳଧାରଣ ଅଞ୍ଚଳ ଏବଂ ଡିଜାଇନ୍ ନିଷ୍ପାସନକୁ ବିଚାରକୁ ନେଇ ନିର୍ମାଣ କାର୍ଯ୍ୟ କରାଯାଇଥିଲା । ଅସ୍ଥାୟୀ ବନ୍ୟାକୁ ଏଡ଼ାଇବା ପାଇଁ କୌଣସି ବନ୍ଦୋବସ୍ତ ଏବଂ ଅଟକ ସୁବିଧା ଯୋଗାଇ ଦିଆଯାଇନଥିଲା । ଫଳରେ ଡ୍ରେନ୍ ଗୁଡ଼ିକ ତୁରନ୍ତ ବର୍ଷା ଜଳ ନିଷ୍ପାସନ କରିପାରୁ ନଥିବା ବେଳେ ସେହି ଅଞ୍ଚଳରେ ଡ୍ରେନ୍ ନିର୍ମାଣ ପରେ ମଧ୍ୟ ବର୍ଷା ଋତୁରେ ଜନସାଧାରଣ ଜଳବନ୍ଦୀ ସମସ୍ୟାର ସମ୍ମୁଖୀନ ହେଉଛନ୍ତି ଯେପରିକି ଫଟୋ 33 ଓ 34 ରେ ଦର୍ଶାଯାଇଛି ।



<https://youtu.be/xllfu0CAFFI>
ବିଏମ୍ସିର ଇଙ୍କନ୍ ମନ୍ଦିର ଅଞ୍ଚଳରେ ଜଳବନ୍ଦୀ



ଫଟୋଟିତ୍ର 33: ଇଙ୍କନ ମନ୍ଦିର ନିକଟରେ ଜଳବନ୍ଦୀ 27.09.2022



ଫଟୋଟିତ୍ର 34: ଇଙ୍କନ ମନ୍ଦିରରେ ଜଳବନ୍ଦୀ (ସୌଜନ୍ୟ: ଇ ପ୍ରମେୟ¹³³ 27.09.2022)

ଜଳ ବନ୍ଦୀ ସମସ୍ୟା ଦୂର କରିବା ପାଇଁ ଏନ୍ଏଚ୍ଏଆଇ ରାଜ୍ୟ ପୂର୍ବ ବିଭାଗକୁ (ମାର୍ଚ୍ଚ 2022) ଏହି କାମ କରିବାକୁ ଅନୁରୋଧ କରିଥିଲେ । ତଦନୁଯାୟୀ, ଭୁବନେଶ୍ୱର ରାସ୍ତା ଓ ଗୃହ ନିର୍ମାଣ ଡିଭିଜନ ସଂଖ୍ୟା III ପକ୍ଷରୁ ଇଙ୍କନ ଠାରୁ ଜୟଦେବ ବିହାର ଡ୍ରେନ୍ ପର୍ଯ୍ୟନ୍ତ 1.2 ମିଟର ବ୍ୟାସ ବିଶିଷ୍ଟ ହୁମ୍ ପାଇପ୍ ଲାଇନ୍ ବିଛାଇବା କାମକୁ (ଜୁନ୍ 2022) 4.14 କୋଟି ଟଙ୍କାରେ କାର୍ଯ୍ୟାଦେଶ ଦେଇଥିଲା ଯାହା (ଏହି କାର୍ଯ୍ୟକୁ 62 ଟି ଚୁକ୍ତିରେ ବିଭକ୍ତ କରି) ଜୁଲାଇ 2022 ସୁଦ୍ଧା ଶେଷ କରିବାକୁ ଲକ୍ଷ୍ୟ କରାଯାଇଥିଲା । ଏହି ସମୟରେ ଏନ୍ଏଚ୍ଏଆଇ (ଜୁନ୍ 2022) ସୂଚନା ଦେଲେ ଯେ, ମୁଖ୍ୟ ରାସ୍ତାର ଅତି ନିକଟରେ ଭାରୀ ଯନ୍ତ୍ରପାତି ବ୍ୟବହାର କରି 2.5 ମିଟର ଗଭୀର ଗାତ ଖୋଳାଗଲେ ଫ୍ଲୁଏ ଓଭର କାନୁ ଢାଞ୍ଚାର ନିରାପତ୍ତା ସହ ବୁଝାମଣା ସଦୃଶ୍ୟ ହେବ । ତେଣୁ ଡ୍ରେନ୍ କାର୍ଯ୍ୟର ଆବଶ୍ୟକ ତ୍ରୁଟ୍ଟ ଚିତ୍ର ଦାଖଲ କରିବାକୁ କୁହାଗଲା । ତ୍ରୁଟ୍ଟ ଚିତ୍ର ଦାଖଲ କରିବା ପରିବର୍ତ୍ତେ ମୁଖ୍ୟ ଯନ୍ତ୍ର (ଡିପିଆଇ ଆଣ୍ଡ ରୋଡ) ସମସ୍ତ ଚୁକ୍ତି (ଅଗଷ୍ଟ 2022) ବନ୍ଦ କରିଦେଇଥିଲା । ସେଥିପାଇଁ ଇଙ୍କନ

¹³³ ବୈଦ୍ୟୁତିକ ମିଡିଆରେ ପ୍ରକାଶିତ ଦୈନିକ ଓଡ଼ିଆ ଖବରକାଗଜ

ଅଞ୍ଚଳର ଜଳ ବନ୍ଦୀ ସମସ୍ୟାର ସ୍ଥାୟୀ ସମାଧାନ ପାଇଁ ରାସ୍ତା ଏବଂ ଗୃହ ଡିଭିଜନ କିମ୍ବା ବିଏମ୍‌ସି ପକ୍ଷରୁ (ଅକ୍ଟୋବର 2022 ସୁଦ୍ଧା) କୌଣସି ପଦକ୍ଷେପ ନିଆଯାଇନାହିଁ ।

ଏହାର ଜବାବରେ ବିଏମ୍‌ସି ବ୍ୟକ୍ତ କରିଛନ୍ତି (ଅକ୍ଟୋବର 2022) ଯେ, 16 ନମ୍ବର ଜାତୀୟ ରାଜପଥର ତୁଟିପୁର୍ଣ୍ଣ ନିର୍ମାଣ ଯୋଗୁଁ ଏନ୍‌ଏଚ୍‌ଏଆଇ ଏହି ସମସ୍ୟା ସୃଷ୍ଟି କରିଛି । ରାସ୍ତା ଜଡ଼ରେ ବର୍ଷା ଜଳର ସମାନ ବନ୍ଧନ ପାଇଁ ନା ଜଳ ସଂରକ୍ଷଣ ସ୍ଥାନ ରଖାଯାଇଥିଲା ନା ଗାର୍ଡ଼ଓଲ୍ ଥିବା ସମତଳ ଗାଡ଼ି ଚାଳନ ପାଇଁ କୌଣସି ରାସ୍ତା ବ୍ୟବସ୍ଥା ଥିଲା । କାର୍ଯ୍ୟ ନିର୍ବାହୀ ଯନ୍ତ୍ରା, ଭୁବନେଶ୍ୱର ଡିଭିଜନ III କହନ୍ତି ଯେ, ବିଏମ୍‌ସି ପକ୍ଷରୁ ପର୍ଯ୍ୟାପ୍ତ ପ୍ରସ୍ତୁ ବିଶିଷ୍ଟ ଡ୍ରେନ୍ ନିର୍ମାଣ ନ ହେବା ଯୋଗୁଁ ତୁରନ୍ତ ବର୍ଷା ଜଳ ନିଷ୍ପାଦନ ହୋଇପାରୁ ନାହିଁ । ତେଣୁ, ସଂପୃକ୍ତ ବିଭାଗର ଅବହେଳା ଏବଂ ଗୃହ ଓ ନଗର ବିକାଶ ବିଭାଗ ପୂର୍ଣ୍ଣ ବିଭାଗ, ଓ ଏନ୍‌ଏଚ୍‌ଏଆଇ ମଧ୍ୟରେ ସମନ୍ୱୟ ଅଭାବରୁ ବର୍ଷା ଋତୁରେ ଜଳବନ୍ଦୀ ପରିସ୍ଥିତି ଉପୁଜିଥିଲା ।

5.2.2 ମହାନଗର ନିଗମ ପକ୍ଷରୁ ଡ୍ରେନ୍ କାମ ଶେଷ ନହେବା

ଓପିଡିବ୍ଲୁଡି କୋଡର ଅନୁକ୍ଷେପ 2.2.1 ଅନୁଯାୟୀ, ତୁରନ୍ତ ତଥ୍ୟରେ ନିର୍ଦ୍ଦିଷ୍ଟ କାର୍ଯ୍ୟ ସମ୍ପାଦନ ପାଇଁ ସ୍ଥିରୀକୃତ ସମୟ ହେଉଛି ସମ୍ପୃକ୍ତ ତୁରନ୍ତ ଉଦ୍ଦେଶ୍ୟ । ବିଭାଗକୁ ସୁନିଶ୍ଚିତ କରିବାକୁ ପଡ଼ିବ ଯେ ପ୍ରକଳ୍ପଗୁଡ଼ିକ ଠିକ୍ ସମୟରେ ଶେଷ ହେବ, ଯାହା ଦ୍ୱାରା ପ୍ରକଳ୍ପର ଲକ୍ଷ୍ୟ ହାସଲ ହେବ । ଉପରୋକ୍ତ କୋଡର ଅନୁକ୍ଷେପ 3.7.4 ରେ ଆହୁରି ଉଲ୍ଲେଖ ରହିଛି ଯେ ଦାୟିତ୍ୱସମ୍ପନ୍ନ ଅଧିକାରୀଙ୍କ ଦ୍ୱାରା ଉପଯୁକ୍ତ ଭାବେ ହସ୍ତାନ୍ତର ହୋଇନଥିବା ଜମିରେ କୌଣସି କାମ ଆରମ୍ଭ କରାଯିବ ନାହିଁ । କାର୍ଯ୍ୟ ସମାପ୍ତ ହେବାରେ ବିଳମ୍ବ, ପରବର୍ତ୍ତୀ ଅନୁକ୍ଷେପରେ ଆଲୋଚନା କରାଯାଇଛି ।

5.2.2.1 ଆବଶ୍ୟକ ଖାଲି ଜାଗା ହସ୍ତାନ୍ତର ହୋଇନଥିବାରୁ, କଟକରେ ଡ୍ରେନ୍ କାମ ଅସଂପୂର୍ଣ୍ଣ

କଟକ ମହାନଗର ନିଗମ (ସିଏମ୍‌ସି) ର ରେକର୍ଡ ଯାଞ୍ଚରୁ ଜଣାପଡ଼ିଛି ଯେ, କଟକର ବିଡ଼ାନାସୀ ଅଞ୍ଚଳରେ ଜଳବନ୍ଦୀକୁ ଏଡ଼ାଇବା ପାଇଁ ପ୍ଲଟ ନଂ-1 ବିଡ଼ାନାସୀ ଠାରେ “ବାଇମୁଣ୍ଡି ନଗରରୁ ପେଟାନାଳ ପର୍ଯ୍ୟନ୍ତ ଡ୍ରେନକୁ ଭାୟା ବନ୍ଧନକା ଏବଂ ବୁଲାଇକା (2,000ମିଟର) ପର୍ଯ୍ୟନ୍ତ ଡ୍ରେନକୁ ଉନ୍ନତ କରିବା ପାଇଁ ଏକ ଆକଳନ(ଡିସେମ୍ବର 2020) କଟକ ଡ୍ରେନେଜ ଡିଭିଜନର ଅଧୀକ୍ଷକ ଯନ୍ତ୍ରାଙ୍କ (ଏସଇ) ଦ୍ୱାରା 7.17 କୋଟି ଟଙ୍କା ବୈଷୟିକ ଭାବେ ମଞ୍ଜୁର କରାଯାଇଥିଲା । ଏହି କାମଟିକୁ 5.71 କୋଟି ଟଙ୍କା ବ୍ୟୟରେ କାମ (ନଭେମ୍ବର 2021) କରିବା ପାଇଁ ଏକ ଏଜେନ୍ଡୁକୁ ପ୍ରଦାନ କରାଯାଇଥିଲା, ଯାହା ଅକ୍ଟୋବର 2022 ସୁଦ୍ଧା ଶେଷ ହେବାର ଲକ୍ଷ୍ୟ ଥିଲା । ଏହି କାର୍ଯ୍ୟ ପାଇଁ 2.88 କୋଟି ଟଙ୍କା (ନଭେମ୍ବର 2022 ସୁଦ୍ଧା) ପ୍ରଦାନ କରାଯାଇ କାର୍ଯ୍ୟ ଚାଲୁ ରହିଛି ।

ସିଏମ୍‌ସି ପକ୍ଷରୁ ଏକ ବର୍ଷରୁ ଅଧିକ ସମୟ ଧରି(ନଭେମ୍ବର 2022 ସୁଦ୍ଧା) ବିବାଦ ମୁକ୍ତ ଜାଗା ହସ୍ତାନ୍ତର କରାଯାଇ ନଥିବାରୁ ଏଜେନ୍ଡୁ ପକ୍ଷରୁ ବାଇମୁଣ୍ଡି ନଗରରୁ ବନ୍ଧନକା ପର୍ଯ୍ୟନ୍ତ ଡ୍ରେନ କାମ 0 ମିଟରରୁ 1.115 କିଲୋମିଟର (50 ମିଟର ଡ୍ରେନ୍ ବ୍ୟତୀତ) ଏବଂ ସାତଟି କଲଭର୍ଟ କାମ ଶେଷ ହୋଇନଥିବା ସମାକ୍ଷାରୁ ଜଣାପଡ଼ିଛି । ଓପିଡିବ୍ଲୁଡି କୋଡର ଅନୁକ୍ଷେପ 3.7.4 କୁ ଉଲ୍ଲଙ୍ଘନ କରି, ଜାଗା ହସ୍ତାନ୍ତର ବିନା କାମ ଆରମ୍ଭ ହେବା ଫଳରେ 935 ମିଟର ଡ୍ରେନ୍ ସଂଯୋଗ ହୋଇପାରି ନଥିଲା । ଡ୍ରେନ୍ ମୁଖ୍ୟ ଅଂଶ ସମ୍ପୂର୍ଣ୍ଣ ହୋଇଥିଲେ ହେଁ ତଳ ମୁଣ୍ଡରେ ଥିବା ପେଟାନାଳକୁ ସଂଯୋଗ କରାଯାଇ ପାରିନଥିଲା । ଫଳରେ ପ୍ରବଳ ବର୍ଷା ସମୟରେ ଆଖପାଖ ଅଞ୍ଚଳରେ ଜଳବନ୍ଦୀ/ ଜଳ ନିଷ୍ପାଦନ ସମସ୍ୟା ଜାରି ରହିଛି । ଏଥିପାଇଁ 2.88 କୋଟି ଟଙ୍କା ବ୍ୟୟ ଫଳପ୍ରସ୍ତ ହୋଇନଥିଲା ।

ଏ ସଂକ୍ରାନ୍ତରେ ବିଭାଗର ଉତ୍ତରକୁ ଅପେକ୍ଷା କରାଯାଇଥିଲା (ଜୁଲାଇ 2024 ସୁଦ୍ଧା) ।

5.2.2.2 ବ୍ରହ୍ମପୁର ମହାନଗର ନିଗମ ଦ୍ୱାରା ଡ୍ରେନ୍ ନିର୍ମାଣ କାର୍ଯ୍ୟ ଅସଂପୂର୍ଣ୍ଣ

ଓଡ଼ିଶା ବିପର୍ଯ୍ୟୟ ପୁନରୁଦ୍ଧାର ପ୍ରକଳ୍ପ ଅଧୀନରେ 18.44 କୋଟି ଟଙ୍କାରେ ପାଞ୍ଚଟି¹³⁴ ପ୍ରାଥମିକ ଡ୍ରେନ୍ (3.866 କିଲୋମିଟର)ର କାର୍ଯ୍ୟକୁ ଓଡ଼ିଶା ସରକାରୀ ବୈଷୟିକ ଭାବେ (ଜୁନ୍ 2017) ମଞ୍ଜୁର କରିଥିଲା । ଏହି କାମଟିକୁ 18.43 କୋଟି ଟଙ୍କା ବ୍ୟୟରେ କରିବା ପାଇଁ ଏକ ଠିକାଦାରଙ୍କୁ (ମାର୍ଚ୍ଚ 2018) ପ୍ରଦାନ କରାଯାଇଥିଲା, ଯେଉଁଥିରେ କାମ ଶେଷ ହେବାର ନିର୍ଦ୍ଧାରିତ ତାରିଖ ମାର୍ଚ୍ଚ 2019 ଥିଲା ଯାହା ପରବର୍ତ୍ତୀ ସମୟରେ 2020 ଫେବୃଆରୀ ପର୍ଯ୍ୟନ୍ତ ସମୟ ବୃଦ୍ଧି (ଇଓଟି) କରାଯାଇଥିଲା । ଠିକାଦାର ମାତ୍ର 1.032 କିଲୋମିଟର କାମ ଶେଷ କରିଥିବା ବେଳେ (ଜାନୁଆରୀ 2021 ସୁଦ୍ଧା) ତାଙ୍କୁ 2.74 କୋଟି ଟଙ୍କା ପ୍ରଦାନ କରାଯାଇଛି ।

ସମାକ୍ଷାରୁ ଦେଖାଗଲା ଯେ, ଧାର ଅଗ୍ରଗତି ଓ ରାସ୍ତାର ସଂକୀର୍ଣ୍ଣତା ଯୋଗୁଁ କାର୍ଯ୍ୟରେ ବ୍ୟବହୃତ ଯନ୍ତ୍ରପାତି କାର୍ଯ୍ୟସ୍ଥଳକୁ ସ୍ଥାନାନ୍ତର କରାଯାଇପାରିନଥିବାରୁ, ପାଞ୍ଚଟି ଡ୍ରେନ୍ ମଧ୍ୟରୁ ଦୁଇଟି ଡ୍ରେନ୍ କାମ¹³⁵ ଶେଷ ହୋଇନଥିଲା । ଏହି ପ୍ରକଳ୍ପ ଅବଧି 2020 ଜୁନ୍ ମାସରେ ଶେଷ ହୋଇଥିବାରୁ, ଏହି କାର୍ଯ୍ୟ ବନ୍ଦ ରହିଥିଲା ଏବଂ କାମର ମନ୍ଦୁର ଅଗ୍ରଗତି ପାଇଁ ଠିକାଦାରଙ୍କୁ ବିଭିନ୍ନ ସମୟ ପକ୍ଷରୁ କାରଣ ଦର୍ଶାଏ ନୋଟିସ୍ (ଫେବୃଆରୀ 2020) ଜାରି କରାଯାଇଥିଲା । ଠିକାଦାର କାରଣ ଦର୍ଶାଏ ନୋଟିସ୍ ବିରୋଧରେ ଏକ ରିଟ୍ ପିଟିସନ୍ (ମାର୍ଚ୍ଚ 2020) ମାନ୍ୟବର ଉଚ୍ଚ ନ୍ୟାୟାଳୟରେ ଦାଖଲ କରିଥିଲେ ଏବଂ କାର୍ଯ୍ୟ ଉପରେ ମାନ୍ୟବର ଉଚ୍ଚ ନ୍ୟାୟାଳୟଙ୍କ ଦ୍ୱାରା ସୁଗତାଦେଶ ଜାରି କରାଯାଇଥିଲା (16 ମାର୍ଚ୍ଚ 2020) । ଡ୍ରେନ୍ ନିର୍ମାଣ କାର୍ଯ୍ୟ ସମ୍ପୂର୍ଣ୍ଣ ହୋଇ ନଥିବାରୁ ଗତ ଦୁଇ ବର୍ଷ ହେଲା ଏହି ସବୁ କାମରେ ହୋଇଥିବା 2.74 କୋଟି ଟଙ୍କା ଖର୍ଚ୍ଚ ନିଷ୍କଳ ରହିଲା । ବ୍ରହ୍ମପୁର ମହାନଗର ନିଗମ ଅଧିକାରୀଙ୍କ ସହ ମିଳିତ ତନଖି ସମୟରେ ଦେଖାଯାଇଥିବା ଅସମ୍ପୂର୍ଣ୍ଣ ଡ୍ରେନଗୁଡ଼ିକର ସ୍ଥିତି **ଫଟୋ 35** ଏବଂ **36** ରେ ଦର୍ଶାଯାଇଛି ।



ଫଟୋ 35 ଏବଂ 36: ଓଡ଼ିଆରପି ଅଧୀନରେ ଡ୍ରେନ୍ ନିର୍ମାଣ

ସେହିପରି, 3.72 କୋଟି ଟଙ୍କା ବ୍ୟୟ ଅଟକଳରେ, 2021 ସେପ୍ଟେମ୍ବର ରୁ 2022 ସେପ୍ଟେମ୍ବର ମଧ୍ୟରେ 48 ଟି ଦ୍ୱିତୀୟ ଓ ତୃତୀୟ ଶ୍ରେଣୀୟ ଡ୍ରେନ୍ କାମ ପାଇଁ ବ୍ରହ୍ମପୁର ମହାନଗର ନିଗମ କାର୍ଯ୍ୟାଦେଶ ଜାରି କରିଥିଲା । ଏହି କାର୍ଯ୍ୟ ଗୁଡ଼ିକ ନିର୍ଦ୍ଧାରିତ କାର୍ଯ୍ୟ ଆରମ୍ଭର 30 ରୁ 60 ଦିନ ମଧ୍ୟରେ ସମାପ୍ତ ହେବାର ଥିଲା । ସମ୍ପୂର୍ଣ୍ଣ ସଂସ୍ଥାଗୁଡ଼ିକୁ କେବଳ ଚାରିଟି କାମ ପାଇଁ 40.27 ଲକ୍ଷ ଟଙ୍କା (ନଭେମ୍ବର 2022 ସୁଦ୍ଧା) ପ୍ରଦାନ କରାଯାଇଥିଲା । ଜବରଦଖଲ ଓ ଜାଗା ବିବାଦ ଯୋଗୁଁ 48 ଟି କାମ ମଧ୍ୟରୁ 3 ଟି କାମ ଶେଷ ହୋଇନଥିବା ସମାକ୍ଷାରୁ ଜଣାପଡ଼ିଛି । ପାଇପ୍

¹³⁴ 1) **D1:** ଆମ ବଜାର ଛକରୁ ଡ୍ରେନ୍ (5 ନମ୍ବର ରାସ୍ତା କଡ଼ରେ ଡ୍ରେନ୍, ଶେଷରୁ ଅଧା ପସରା ରାସ୍ତାର ଚକ୍ଚ ନାଳ ପର୍ଯ୍ୟନ୍ତ 2) **D4:** ଆସିକା ରାସ୍ତାର ନଳିଆ ବନ୍ଧରୁ ମାଧମରେ ତ୍ରିବେଣୀ ନଗର, ଆବର୍ଜନା ଯାତ, ନାଳାହିଁ ବିହାରରୁ ତୁଳସୀ ନଗରର ବାହାନା ନାଳ ଶାଖା 3) **D9:** ରାଜସ ବିଭାଗୀୟ କମିଶନରଙ୍କ ବାସଭବନ ନିକଟରୁ ଅଯୋଧ୍ୟା ନଗର, ଗଜପତି ଓ୍ବର ମଜଖ୍ୟ ରାସ୍ତାରୁ ବାହାନା ନାଳ 4) **D10:** ଆର୍ଜୁସ୍ ବ୍ୟାଙ୍କ ଏଟିଏମ୍ ଜୟପ୍ରକାଶ ନଗରରୁ ନିକଟସ୍ଥ ବାହାନା ନାଳ 13 ନମ୍ବର ଗଲି ପର୍ଯ୍ୟନ୍ତ ଲେନ୍ ଏବଂ 5) **D11:** ଜେନେରାଲ ମ୍ୟାନେଜର (ବୈଦ୍ୟୁତିକ ବିଦ୍ୟୁତ୍ପୁରା କଲୋନି) ଙ୍କ ବିଦ୍ୟୁତ୍ପୁରା କାର୍ଯ୍ୟାଳୟରୁ ବିଦ୍ୟୁତ୍ପୁରା ବିଦ୍ୟାଳୟ ବାହାନା ନାଳ ପର୍ଯ୍ୟନ୍ତ

¹³⁵ ଡ୍ରେନ୍ ସଂଖ୍ୟା. D 9 ଏବଂ D 10

ଲାଲନ୍ ସ୍ଥାନାନ୍ତର ନ ହେବା କାରଣରୁ ଗୋଟିଏ ଅସମ୍ପୂର୍ଣ୍ଣ ରହିଥିଲା; ଏବଂ ଅନ୍ୟ 15 ଟି କାମ ଠିକାଦାରଙ୍କ ଦ୍ୱାରା ଆରମ୍ଭ ହୋଇନଥିଲା, ଯାହା **ପରିଶିଷ୍ଟ VI** ରେ ବିସ୍ତୃତ ଭାବରେ ଦର୍ଶାଯାଇଛି । ଅବଶିଷ୍ଟ 29 ଟି କାର୍ଯ୍ୟର ଅଗ୍ରଗତି ମଧ୍ୟ ଅତ୍ୟନ୍ତ ମନ୍ଦର ଥିଲା (ନଭେମ୍ବର 2022 ସୁଦ୍ଧା) ।

ଏହାର ଉତ୍ତରରେ ବୃହସ୍ପତିର ମହାନଗର ନିଗମ ବ୍ୟକ୍ତ କଲେ (ନଭେମ୍ବର 2022) ଯେ, ତ୍ରେନ୍ ସମ୍ପୂର୍ଣ୍ଣ କରିବା ପାଇଁ ପଦକ୍ଷେପ ନିଆଯିବ । ଉତ୍ତରଟି ସନ୍ତୋଷଜନକ ନଥିଲା, କାରଣ ଏସବୁ କାମ ଶେଷ କରିବା ଦିଗରେ କୌଣସି ପ୍ରଭାବଶାଳୀ ପଦକ୍ଷେପ ନିଆଯାଇ ନଥିବାରୁ ଅନେକ ସମୟରେ ତ୍ରେନ୍ ବନ୍ଦ ହେବା ସହ ଜଳବନ୍ଦୀ ହେବା ଫଳରେ ଜନସାଧାରଣ ଅସୁବିଧାର ସମ୍ମୁଖୀନ ହେଉଛନ୍ତି ।

5.2.3 ମହାନଗର ନିଗମ ଅଧୀନରେ ଥିବା ନାଳ ଗୁଡ଼ିକର ରକ୍ଷଣାବେକ୍ଷଣ ନହେବା

ଓଏମ୍ସି ଅଧିନିୟମ, 2003 ର ଭାଗ 307 ଅନୁଯାୟୀ, ଜଳ ନିଷ୍କାସନ ଓ ପ୍ରଦୂଷିତ ଜଳ ପାଇଁ ଗୋଟିଏ ତ୍ରେନ୍ ଏବଂ ବର୍ଷା ଜଳ ପାଇଁ ଅନ୍ୟ ଏକ ସତର ତ୍ରେନ୍ ରହିବ । ଆଇଆରସି ଏସ୍ପି-50-2013 ର ଅନୁକ୍ଳେଦ 8 ରେ ସେରେଜ୍ ତ୍ରେନ୍ ଏବଂ ସେଗୁଡ଼ିକର ସାମଗ୍ରୀ ଏସ୍ତବ୍ଲୁମ୍ପୁଡ଼ିରେ ପ୍ରବେଶ ଉପରେ ପ୍ରତିବନ୍ଧକ ଲଗାଯାଇଛି ।

5.2.3.1 ବିଏମ୍ସି ପକ୍ଷରୁ ଗଙ୍ଗୁଆ ନାଳର ରକ୍ଷଣାବେକ୍ଷଣ କରାଯାଇ ନାହିଁ

ଗଙ୍ଗୁଆ ନାଳ ଭୁବନେଶ୍ୱର ରାଜଧାନୀ ଇଞ୍ଜିନିୟରିଂ କଲେଜ ନିକଟରେ ଆରଡି-18.00 କିଲୋମିଟରରେ ବୁଢ଼ୀ ନାଳରୁ ଉତ୍ପନ୍ନ ହୋଇଛି । ଏହା ମଞ୍ଚେଶ୍ୱର, ଚକେଇସିଆଣା, ପଳାସୁଣା, ପଳାସୁଣା ଦେଇ ପ୍ରବାହିତ ହୋଇ 16 ନମ୍ବର ଜାତୀୟ ରାଜପଥ ଅତିକ୍ରମ କରି 31 କିଲୋମିଟର ଯିବାପରେ କାନ୍ଥ ଗାଁ ନିକଟ ଦକ୍ଷା ନଦୀକୁ ପ୍ରବେଶ କରିଛି । ଭୁବନେଶ୍ୱର ସହରର 10 ଟି ପ୍ରାକୃତିକ ତ୍ରେନ୍ ଦେଇ ଘରୋଇ ବର୍ଜ୍ୟଜଳ ଓ ଶିଳ୍ପ ବର୍ଜ୍ୟବସ୍ତୁ ପରିବହନ କରି ଦକ୍ଷା-ଚିଲିକା ହ୍ରଦରେ ପ୍ରବାହିତ ହେଉଛି ।



ଫଟୋଗ୍ରାଫ 37: ଗଙ୍ଗୁଆ ନାଳ ଠାରେ ଅସଂପୂର୍ଣ୍ଣ କ୍ରସ୍ ରେଗୁଲେଟର

ରାଜ୍ୟ ପ୍ରଦୂଷଣ ନିୟନ୍ତ୍ରଣ ବୋର୍ଡ (ଏସପିସିବି) ଠାରୁ 4 ଟି ସ୍ଥାନରେ ଜଳର ଗୁଣବତ୍ତା ବିଷୟରେ ତଥ୍ୟ ସଂଗ୍ରହ¹³⁶କରାଯାଇଥିଲା ଏବଂ ଜାଣିବାକୁ ମିଳିଥିଲା ଯେ ବିଓଡିର ସାହୁଡା ଅନୁମୋଦିତ ସାମା 3 ମିଲିଗ୍ରାମ/ଲିଟର ଥିବା ବେଳେ ଏହା 6.1 ରୁ 10.1 ମିଗ୍ରା/ଲିଟର ମଧ୍ୟରେ ରହିଛି ଏବଂ 5 ମିଗ୍ରା/ଲିଟର (ସର୍ବନିମ୍ନ) ଅନୁମୋଦିତ ସାମା ତୁଳନାରେ 0.8 ରୁ 3.1 ମିଗ୍ରା/ଲିଟର ମଧ୍ୟରେ ରହିଛି । ସେହିପରି ତିସି 5,000 ଏମ୍ପିଏନ୍/100 ମିଲିଲିଟର ଅନୁମୋଦିତ ସାମା ତୁଳନାରେ 11,716 ରୁ 1,40,571 ଏମ୍ପିଏନ୍/100 ମିଲିଲିଟର ଅଛି ଏବଂ ଏଫସି 2500 ଏମ୍ପିଏନ୍/100 ମିଲିଲିଟର ଅନୁମୋଦିତ ସାମା ତୁଳନାରେ 1,00,314 ରୁ 1,37,614 ଏମ୍ପିଏନ୍/100 ମିଲିଲିଟର ପର୍ଯ୍ୟନ୍ତ ରହିଥିଲା । ସିପିସିବି ମାନଦଣ୍ଡର ଅନୁମୋଦିତ ଶାମା 1.5 ମିଲିଗ୍ରାମ/ଲିଟର ଥିବା ବେଳେ ବଡ଼ିମ୍ପୁଲ ଏବଂ ପଳାସୁଣା ଠାରେ ଗଙ୍ଗୁଆ ନାଳ ନଦୀର ଫ୍ଲୋରାଇଡ୍ ର ସାହୁଡା 1.593 ରୁ 3.668 ମିଗ୍ରା/ଲିଟର ମଧ୍ୟରେ ରହିଥିଲା । ଭୁବନେଶ୍ୱର ସହରରୁ ନର୍ଦ୍ଦମା ପାଣି ଗ୍ରହଣ କରୁଥିବା ଗଙ୍ଗୁଆ ନାଳ ଓ ଦକ୍ଷା ନଦୀରେ ପଶି ଜଳ ପ୍ରଦୂଷଣ ଓ ଜନସାଧାରଣଙ୍କ ସ୍ୱାସ୍ଥ୍ୟ ପ୍ରତି ବିପଦ ସୃଷ୍ଟି କରୁଥିବାର ଭିଡିଓ କଭରେଜ୍ କ୍ୟୁଆରଦ କୋର୍ଡରେ ପ୍ରଦର୍ଶିତ ହୋଇଛି ।

ରେକର୍ଡ ଯାଞ୍ଚରୁ ଜଣାପଡ଼ିଛି ଯେ ଏକ ବୈଷୟିକ ଦଳ (ଫେବୃଆରୀ 2015) ଏହି ସ୍ଥାନ ପରିଦର୍ଶନ କରି ଗଙ୍ଗୁଆ ନାଳର ବର୍ତ୍ତମାନର ଶାମା ପ୍ରସ୍ତୁତ 18 ମିଟରରୁ 21 ମିଟରକୁ ବୃଦ୍ଧି କରିବା , ପାଖରା ସେତୁର ଲମ୍ବ ଓ ଉଚ୍ଚତା ବୃଦ୍ଧି, ଜମି ଅଧିଗ୍ରହଣ କରି ତ୍ରେନ୍ ଆଲାଇନମେଣ୍ଟର ପୁନଃବସ୍ତୁକରଣ, ପୁରୁଣା ଲାଟେରାଇଟ୍ କ୍ଷତିଗ୍ରସ୍ତ

¹³⁶ ନିକଟ: (i) ରାଜଧାନୀ ମହାବିଦ୍ୟାଳୟ (ii) ପଳାସୁଣା (iii) ସମଲପୁର ଏବଂ (iv) ବଡ଼ିମ୍ପୁଲ



<https://youtu.be/EgO-mva3T8A>
 ବିଏମ୍ସିର ସମସ୍ତ 9 ଟି ପ୍ରାକୃତିକ ତ୍ରେନ୍ ସେରେଜ୍ ବର୍ଜ୍ୟବସ୍ତୁ ଯୋଗୁଁ ଗଙ୍ଗୁଆ ନାଳ ପ୍ରଦୂଷଣ

ଗଙ୍ଗୁଆ ନାଳ ୧୦ ଟି ପ୍ରାକୃତିକ ତ୍ରେନ୍ ଦେଇ ଭୁବନେଶ୍ୱର ସହରର ଘରୋଇ ବର୍ଜ୍ୟଜଳ ଓ ଶିଳ୍ପ ବର୍ଜ୍ୟବସ୍ତୁକୁ ଦକ୍ଷା-ଚିଲିକା ହ୍ରଦକୁ ନେଇ ଯାଉଛି, ଯାହା ଦ୍ୱାରା ଜଳ ପ୍ରଦୂଷଣ ହେବା ସହ ମଣିଷ ଓ ଜଳଜୀବଙ୍କ ପ୍ରତି ବିପଦ ସୃଷ୍ଟି ହେଉଛି ।

ପୋଲ ଭାଙ୍ଗିବା ଇତ୍ୟାଦି ପାଇଁ ସୁପାରିସ କରିଥିଲେ । କାର୍ଯ୍ୟନିର୍ବାହୀ ଯନ୍ତ୍ରୀ, ଡ୍ରେନେଜ ଡିଭିଜନ, ଖୋର୍ଦ୍ଧା, ନାଲର ଉଭୟ ପାର୍ଶ୍ୱରେ ଆରସିସି ପାଟେରା ନିର୍ମାଣ, ସର୍ଭିସ ରୋଡ ଓ ପ୍ୟୁଟପାଥ ନିର୍ମାଣ, ଅବରୋଧ ସୃଷ୍ଟି କରୁଥିବା 4ଟି ପୋଲର ପୁନଃ ନିର୍ମାଣ, ମୋଟ 432.75 କୋଟି ଟଙ୍କା ବ୍ୟୟରେ 52.85 ଏକର ଜମି ଅଧିଗ୍ରହଣ ପାଇଁ ଜଳ ସମ୍ପଦ ବିଭାଗକୁ ଏକ ପ୍ରସ୍ତାବ (ନଭେମ୍ବର 2019) ଯାହା ସାଢ଼େ ଋଷି ବର୍ଷ ବିଳମ୍ବରେ ପ୍ରଦାନ କରିଥିଲେ ଏବଂ ସରକାରୀ ସ୍ତରରେ ଅନୁମୋଦନ ପାଇଁ ତିନି ବର୍ଷରୁ ଅଧିକ ସମୟ ଧରି (ନଭେମ୍ବର 2022 ସୁଦ୍ଧା) ବିଚାରଧାନ ହୋଇ ରହିଥିଲା ।

ଅନ୍ୟ ପକ୍ଷରେ ରୁଢ଼ୀ ନାଲର ଅତିରିକ୍ତ ଜଳକୁ ଗଢୁଆ ନାଲକୁ ସ୍ଥାନାନ୍ତର କରିବା ପାଇଁ ଗଢୁଆ ନାଲର ଆରଡି 60 ମିଟରର ଆରସିସି ଗାର୍ଡ ଖାଲ ସହ କ୍ରସ ରେଗୁଲେଟର ନିର୍ମାଣ ପାଇଁ ଭୁବନେଶ୍ୱର ସ୍ଥିତ ଅଧ୍ୟାକ୍ଷଣ ଯନ୍ତ୍ରୀ, ଡ୍ରେନେଜ ସର୍କଲ ପକ୍ଷରୁ 4.77 କୋଟି ଟଙ୍କାରେ ଏକ ଆକଳନ କୁ ବୈଷୟିକ ଭାବେ ମଞ୍ଜୁର କରାଯାଇଥିଲା (ଫେବୃଆରୀ 2021) । ଏହି କାମ 3 କୋଟି 28 ଲକ୍ଷ ଟଙ୍କା ବ୍ୟୟରେ (ଏପ୍ରିଲ 2021) ପ୍ରଦାନ ହୋଇଥିବା ବେଳେ ଶେଷ ହେବାର ନିର୍ଦ୍ଧାରିତ ତାରିଖ ମାର୍ଚ୍ଚ 2022 ରହିଥିଲା ।

ସମାକ୍ଷା ଏହା ଦେଖିଲା ଯେ , ଏଜେନ୍ଟି କେବଳ ଦ୍ୱାଷ୍ଟା କାର୍ଯ୍ୟ ସମ୍ପାଦନ କରିଛି, ଏଥିରେ 1.51 କୋଟି ଟଙ୍କା (ଜୁନ 2022 ସୁଦ୍ଧା) ପ୍ରଦାନ କରାଯାଇଛି ଏବଂ 2023 ଜାନୁଆରୀ ପର୍ଯ୍ୟନ୍ତ ମିଆଦ ବୃଦ୍ଧି ମଞ୍ଜୁର କରାଯାଇଥିଲା । ମୁଖ୍ୟ ଯନ୍ତ୍ରୀ, ଡ୍ରେନେଜ (ଜାନୁଆରୀ 2021) କାମରେ ବିଳମ୍ବ ପାଇଁ ଏଜେନ୍ଟି ଉପରେ 0.40 ଲକ୍ଷ ଟଙ୍କାର ଟୋକନ ଜରିମାନା ଧାର୍ଯ୍ୟ କରିଥିଲେ, ଯାହା ଅନାଦାୟ ରହିଥିଲା ।

କାର୍ଯ୍ୟ ନିର୍ବାହୀ ଯନ୍ତ୍ରୀ, ଡ୍ରେନେଜ ଡିଭିଜନ, ଖୋର୍ଦ୍ଧାଙ୍କ ସହିତ ଗଢୁଆ ନାଲର ମିଳିତ ସରଜମିନ ତଦନ୍ତରେ (ଅକ୍ଟୋବର 2022) ଅତିବ୍ ନିମ୍ନଲିଖିତ ଅନୁଧ୍ୟାନ କରିଥିଲା

- 316 ନମ୍ବର ଜାତୀୟ ରାଜପଥ କୁ ଲାଗିଥିବା ଏକ ଅଟଳ (ପୁରୁଣା) ପ୍ୟୁଟ ଓଭର ବ୍ରିଜ୍ ଓ ସପ୍ତସତୀ ମନ୍ଦିର ନିକଟରେ ଥିବା ଏକ ଅନଧିକୃତ କୋଠା ଗଢୁଆ ଜଳ ପ୍ରବାହକୁ ଅବରୋଧ କରୁଥିଲା । ନାଲର ଉପଗ୍ରହ ଚିତ୍ର 15 ନିମ୍ନରେ ପ୍ରଦର୍ଶିତ ହୋଇଛି ।



ଉପଗ୍ରହ ଚିତ୍ର 15: କ୍ଷତିଗ୍ରସ୍ତ ପୁରୁଣା ପାଦଚଳା ପଥ ଓ ଅନଧିକୃତ ନିର୍ମାଣ

- ପଳାସୁଣା ବ୍ରିଜ୍‌ରେ ଥିବା ଗଢୁଆ ନାଲ ଗଛରେ ଭର୍ତ୍ତି ହେବା ସହ ଏହାର ପ୍ରବାହକୁ ଏକ ପୁରୁଣା ପାଣି ପାଇପ ଲାଇନ ଦ୍ୱାରା ଅବରୋଧ କରାଯାଇଥିଲା । ଯୁଟିଲିଟି ସ୍ଥାନାନ୍ତର ନ ହେବା ଫଳରେ ଜଳ ନିଷ୍କାସନ ଓ ଅବରୋଧ ହେବା ସହ ତଳ ମୁଣ୍ଡକୁ ବାତ୍ୟା ଜଳର ଅବାଧ ପ୍ରବାହରେ ସମସ୍ୟା ସୃଷ୍ଟି ହେବା ସହ ଡ୍ରେନର ଉପର ମଞ୍ଚରେ ବନ୍ୟା ପରସ୍ଥିତି ସୃଷ୍ଟି ହୋଇଥିଲା, ଯାହା ଫଳରେ ସହରାଞ୍ଚଳରେ ବନ୍ୟା ପରିସ୍ଥିତି ସୃଷ୍ଟି ହୋଇଥିଲା ।

ଏହାର ଉତ୍ତରରେ ଖୋର୍ଦ୍ଧା ଡ୍ରେନେଜ ଡିଭିଜନର କାର୍ଯ୍ୟନିର୍ବାହୀ ଯତ୍ନା (ନଭେମ୍ବର 2022) କହିଛନ୍ତି ଯେ, ଜଳ ପ୍ରଦୂଷଣ ରୋକିବା ପାଇଁ କଠିନ ବର୍ଜ୍ୟବସ୍ତୁ ପରିଚାଳନା ନିୟମ, 2016 ଲାଗୁ କରିବାକୁ ବିଏମସି ଓ ଓଡ଼ିଶା ସରକାରଙ୍କୁ ଅନୁରୋଧ କରାଯିବ । ପୁରୁଣା କ୍ଷତିଗ୍ରସ୍ତ ପାଣି ପାଇପ କୁ ହଟାଇବା ପାଇଁ ଡ୍ରାଟକକୁ ଅନୁରୋଧ କରାଯାଇଥିବା ବେଳେ ବିଏମସି ଓ ବିଡିଏକୁ ଉଭୟ ପାର୍ଶ୍ୱରେ ଗଞ୍ଜୁଆ ନାଳ ପାଇଁ ବର୍ତ୍ତମାନ ଜୋନ୍ ଟିକ୍ସଟ କରିବା ଏବଂ ନାଳ ନିକଟରେ ଥିବା ଅନୁକୃତ ନିର୍ମାଣକୁ ଭାଙ୍ଗିବା କୁ ଅନୁରୋଧ କରାଯିବ । ଗଞ୍ଜୁଆ ନାଳକୁ ପ୍ରଦୂଷଣରୁ ରକ୍ଷା କରିବା ପାଇଁ ବିଭାଗ ପକ୍ଷରୁ କୌଣସି ପ୍ରଭାବଶାଳୀ ପଦକ୍ଷେପ ନିଆଯାଇ ନ ଥିବାରୁ ଏହି ଉତ୍ତର ସନ୍ତୋଷଜନକ ନୁହେଁ ।

5.2.3.2 ସିଏମସି ପକ୍ଷରୁ ପେଟା ନାଳର ରକ୍ଷଣାବେକ୍ଷଣ ନହେବା

ପେଟା ନାଳ ହେଉଛି ଏକ ପ୍ରାକୃତିକ ଝରଣା, ଯାହା ମହାନଦୀ ଏବଂ କାଠଯୋଡ଼ି ନଦୀକୁ ସଂଯୋଗ କରେ ଏବଂ ମହାନଦୀ ଉପରେ ଏକ କ୍ୟାପିଟାଲ ବନ୍ଧ ନିର୍ମାଣ ହେତୁ ବର୍ତ୍ତମାନ ଅଚଳ ହୋଇଯାଇଛି । ଏହା ସିଡିଏର ସେକ୍ଟର 10 ରୁ ଆରମ୍ଭ ହୋଇ କାଠଯୋଡ଼ିର ବାମ ବନ୍ଧ ଉପରେ ଅର୍ଥାତ୍ ସିଡିଏ ରିଙ୍ଗରୋଡ୍ ରେ ନିର୍ମିତ ଛଅଟି ଭେକ୍ସେଡ୍ ସୁଇଚ୍ ଦେଇ କାଠଯୋଡ଼ି ନଦୀ ରେ ପ୍ରବେଶ କରିଥାଏ ।

ସିଏମସି ଅଧିକାରୀଙ୍କ ସହ ପେଟା ନାଳର ମିଳିତ ସରଜମିନ ତଦତ୍ତ ସମୟରେ (ନଭେମ୍ବର 2022) ଜଣାଯାଇଥିଲା ଯେ ପେଟା ନାଳର ସେରେଜ ବର୍ଜ୍ୟବସ୍ତୁ ଆବର୍ଜନା ଭର୍ତ୍ତି ହେଉଛି, ଯାହା ଫଳରେ ଆଖପାଖ ଅଞ୍ଚଳରେ ଜଳ ଏବଂ ପରିବେଶ ପ୍ରଦୂଷଣ ହେବା ସହିତ ସିଡିଏ ବହୁ ଅଞ୍ଚଳରେ ବର୍ଜ୍ୟଜଳ ଭୂତଳ ହ୍ରାସ ପାଇବୁ ମାଧ୍ୟମରେ ପେଟା ନାଳକୁ ନିଷ୍କାସିତ ହେଉଛି । ପ୍ରକୃତ ଯତ୍ନ, ପିଏମସ୍, ଜାଇକାର ଷ୍ଟାଟସ୍ ରିପୋର୍ଟ (ଜୁଲାଇ 2022) ଅନୁଯାୟୀ, ସିଡିଏ ଅଞ୍ଚଳରେ ଥିବା 1,294 ସେରେଜ ମ୍ୟାନ ହୋଇ ମଧ୍ୟରୁ, 83ଟି ସେରେଜ ମ୍ୟାନ ହୋଇଛି, ସେରେଜ ମ୍ୟାନ ହୋଇ ପରିବର୍ତ୍ତେ ସିଧା ସଳଖ ଡ୍ରେନେଜ ମ୍ୟାନ ହୋଇ ସହିତ ସଂଯୋଗ କରାଯାଇଛି । ନିକଟବର୍ତ୍ତୀ ଅଞ୍ଚଳର କଠିନ ବର୍ଜ୍ୟବସ୍ତୁ ମଧ୍ୟ ପେଟା ନାଳ କୂଳରେ ବିଭିନ୍ନ ସ୍ଥାନରେ ପଡ଼ିଥିବା ଦେଖିବାକୁ ମିଳିଥିଲା (କ୍ୟୁଆର କୋଡରେ ଭିଡିଓ ଏବଂ ଫଟୋ ଗ୍ରାଫିକ ପ୍ରମାଣ ସହିତ ଦେଖାଯାଇଛି) ।



ଫଟୋ 38: ସିଡିଏ ଅଞ୍ଚଳରେ ପେଟା ନାଳରେ ସେରେଜ୍ ପଡ଼ିଛି



ଫଟୋ 39: ଅଭିନବ ବିଡ଼ାନାସାରେ କାଦୁଅରେ ଭର୍ତ୍ତି ଡ୍ରେନ୍

ରେକର୍ଡ୍ ଯାଞ୍ଚରୁ ଜଣାପଡ଼ିଛି ଯେ ସିଡିଏ ସେକ୍ଟର-1 ରେ (ଡିସେମ୍ବର 2018), ବିଡ଼ାନାସା ଏବଂ ଅନ୍ୟାନ୍ୟ ଅଞ୍ଚଳର ସେରେଜ ବର୍ଜ୍ୟବସ୍ତୁକୁ ବିଶୋଧନ କରିବା ସହିତ ପେଟା ନାଳକୁ ବିଶୋଧିତ ଜଳ ନିଷ୍କାସନ ପାଇଁ ଏକ ଏସ୍ଟ୍ରିପି ସ୍ଥାପନ କରାଯାଇଥିଲା । ସିଡିଏରେ ଏସ୍ଟ୍ରିପି କାର୍ଯ୍ୟକ୍ଷମ ହୋଇଥିଲେ ମଧ୍ୟ ସିଏମସି ପକ୍ଷରୁ ସମସ୍ତ ଘରର ନର୍ଦ୍ଦମା (ନଭେମ୍ବର 2022)କୁ ଏସ୍ଟ୍ରିପି ସହ ସଂଯୋଗ କରିବା ପାଇଁ କୌଣସି ସଠିକ ପଦକ୍ଷେପ ନିଆଯାଇ ନାହିଁ । 35,000 ଘର ନର୍ଦ୍ଦମା ସଂଯୋଗ ପାଇଁ ଲକ୍ଷ୍ୟ ରଖାଯାଇଥିବା ବେଳେ ମାର୍ଚ୍ଚ 10,495 9ମାର୍ଚ୍ଚ 2022 ସୁଦ୍ଧା) ସଂଯୋଗ ହୋଇଥିବା ବେଳେ ବାକି ଥିବା ଘରଗୁଡ଼ିକରୁ ଉତ୍ପନ୍ନ ସେରେଜ ସିଧାସଳଖ ପେଟା ନାଳକୁ



<https://youtu.be/gQ7ZX-xuMuQ>
 ସିଏମସିରେ ଥିବା ସିଡିଏ ଏବଂ ବିଡ଼ାନାସା ଅଞ୍ଚଳର ବର୍ଜ୍ୟଜଳ ଦ୍ୱାରା ପେଟା ନାଳ ଦୂଷିତକରଣ

ପେଟା ନାଳରେ ସେରେଜ୍ ବର୍ଜ୍ୟବସ୍ତୁ ଭର୍ତ୍ତି ହେବା ଫଳରେ ଆଖପାଖ ଅଞ୍ଚଳରେ ଜଳ ଓ ପରିବେଶ ପ୍ରଦୂଷଣ ହେବା ସହ ବିଭିନ୍ନ ସ୍ଥାନରେ ଭୂତଳ ଜଳ ହ୍ରାସ ପାଇବୁ ଜରିଆରେ ସିଡିଏ ଅଞ୍ଚଳର ବର୍ଜ୍ୟଜଳ ପେଟା ନାଳକୁ ନିଷ୍କାସିତ ହେଉଛି ।

ନିଷ୍ପାସନ କରାଯାଇଛି, ଯାହା ଜଳ ପ୍ରଦୂଷଣ ଏବଂ ଜନସାଧାରଣଙ୍କ ପାଇଁ ସ୍ୱାସ୍ଥ୍ୟ ପ୍ରତି ବିପଦ ସୃଷ୍ଟି କରିଛି । ବିଡିଓର¹³⁷ ସାହାଯ୍ୟ 3.2 ରୁ 15.8 ମିଗ୍ରା/ଲି ମଧ୍ୟରେ ଥିବା ବେଳେ 3 ମିଗ୍ରା/ଲିଟର ଧାର୍ଯ୍ୟ ସୀମା ଥିଲା । ଏହାବ୍ୟତୀତ ଟିସି¹³⁸ 180 ରୁ 1,60,000 ଏମପିଏନ/ 100 ମିଲିଲିଟର ମଧ୍ୟରେ ଥିବା ବେଳେ ଧାର୍ଯ୍ୟ ସୀମା 5,000 ମିଲିଲିଟର/ 100ମିଲି ଥିଲା । ଏଫ୍ସି¹³⁹ 180 ରୁ 1,60,000 ଏମପିଏନ /100 ମିଲିଲିଟର ଥିବା ବେଳେ ଧାର୍ଯ୍ୟ ସୀମା 2,500 ଏମପିଏନ /100 ଥିଲା । ଯେତା ନାଲର ବିକାଶ ଓ ନବୀକରଣ ପାଇଁ ସିଏମସି ପକ୍ଷରୁ ରାଜସ୍ୱ ଓ ବିପର୍ଯ୍ୟୟ ପରିଚାଳନା ବିଭାଗ, ଓଡିଶା ସରକାରଙ୍କୁ ଏକ ଚିଠା ପ୍ରସ୍ତାବ (ଫେବୃଆରୀ 2022) ପ୍ରଦାନ କରାଯାଇଥିଲା ଏବଂ ଏହି ପ୍ରସ୍ତାବକୁ ଅନୁମୋଦନର ଅପେକ୍ଷା କରାଯାଇଥିଲା (ନଭେମ୍ବର 2022 ସୁଦ୍ଧା) ଏ ସଂକ୍ରାନ୍ତରେ ଉତ୍ତରକୁ ଅପେକ୍ଷା କରାଯାଇଥିଲା (ଜୁଲାଇ 2024 ସୁଦ୍ଧା) ।

5.2.4 ମହାନଗର ନିଗମ ମାନଙ୍କ ଦ୍ୱାରା ଜଳାଶୟ ପୁନରୁଦ୍ଧାର କାର୍ଯ୍ୟ ସମ୍ପୂର୍ଣ୍ଣ ନହେବା

ଡିନୋଟି ମହାନଗର ନିଗମ (ଏମସି) ର ନଥିପତ୍ର ଯାଞ୍ଚରୁ ଜଣାପଡିଛି ଯେ 16.44 କୋଟି ଟଙ୍କା ବ୍ୟୟରେ ମଇ 2016 ରୁ ଜାନୁଆରୀ 2022 ମଧ୍ୟରେ ଡିନୋଟି ମହାନଗର ନିଗମ¹⁴⁰ ଅଧୀନରେ ନଅଟି ଜଳାଶୟର ପୁନରୁଦ୍ଧାର କାର୍ଯ୍ୟ ଆରମ୍ଭ ହୋଇ ଶେଷ ହେବାର ନିର୍ଦ୍ଧାରିତ ତାରିଖ ଜୁଲାଇ 2016 ରୁ ମାର୍ଚ୍ଚ 2022 ମଧ୍ୟରେ ଥିଲା । ଅତିରୁ ଜଣାପଡିଛି ଯେ 7.68 କୋଟି ଟଙ୍କା ବ୍ୟୟ ସତ୍ତ୍ୱେ (ନଭେମ୍ବର 2022 ସୁଦ୍ଧା) ଏହି କାର୍ଯ୍ୟଗୁଡିକ ସଂପୂର୍ଣ୍ଣ ହୋଇନାହିଁ, ଯାହା ସାରଣୀ 5.1 ରେ ଆଲୋଚନା କରାଯାଇଛି ।

ସାରଣୀ 5.1: ମହାନଗର ନିଗମ ଦ୍ୱାରା ଜଳାଶୟ ପୁନରୁଦ୍ଧାର ସ୍ଥିତି

କ୍ର.ସଂ.	ନିଗମ	କାର୍ଯ୍ୟର ସଂକ୍ଷିପ୍ତ ବିବରଣୀ	ସମାପ୍ତ ପର୍ଯ୍ୟବେକ୍ଷଣ
1.	ଭୁବନେଶ୍ୱର	ମାର୍ଚ୍ଚ 2017 ରୁ ମଇ 2021 ମଧ୍ୟରେ 12.31 କୋଟି ଟଙ୍କା ବ୍ୟୟରେ 3 ଟି ଜଳାଶୟ (i) ନୟାପଲ୍ଲୀ ହାଜା (ii) ଲକ୍ଷ୍ମୀସାଗର ସ୍ଥିତ ମହ୍ୟ ଟାଙ୍କ ଏବଂ (iii) 19 ନମର ଓଡ଼ିଶ ଅନନ୍ତ ବାସୁଦେବ ପୁରୋହିତ ପୋଖରୀର ନବୀକରଣ ଓ ପୁନରୁଦ୍ଧାର କାର୍ଯ୍ୟ ଆରମ୍ଭ ହୋଇ ମାର୍ଚ୍ଚ 2018 ରୁ ଅକ୍ଟୋବର 2021 ମଧ୍ୟରେ ଶେଷ ହେବା ପାଇଁ ଧାର୍ଯ୍ୟ କରାଯାଇଥିଲା । ସଂସ୍ଥାଗୁଡ଼ିକ 5.10 କୋଟି ଟଙ୍କା (41.43 ପ୍ରତିଶତ) (ସେପ୍ଟେମ୍ବର 2022 ସୁଦ୍ଧା) ମୂଲ୍ୟର କାର୍ଯ୍ୟ ସମ୍ପାଦନ କରିଥିଲେ ଏବଂ ଅବଶିଷ୍ଟ କାର୍ଯ୍ୟ ଚାଲୁରହିଥିଲା ।	ସଂସ୍ଥାଗୁଡ଼ିକ କେବଳ ମାଟି ଖନନ କାର୍ଯ୍ୟ କରିଥିଲେ । ଅନ୍ୟାନ୍ୟ କାର୍ଯ୍ୟ, ଯେପରିକି ଲ୍ୟାଣ୍ଡସ୍ୱେପିଂ ଏବଂ ସ୍ୱଚ୍ଛତାପଣ ସହିତ ଅଞ୍ଚଳ ବିକାଶ, ଜିମ୍, ଫୁଟପାଥ ଇତ୍ୟାଦି ବିକଶିତ ହୋଇନଥିଲା (ସେପ୍ଟେମ୍ବର 2022)। ଏହି ସବୁ କାର୍ଯ୍ୟ ସମ୍ପାଦନରେ ବିଳମ୍ବ ହେବାର କାରଣ ତନଖି ହୋଇଥିବା ରେକର୍ଡରେ ଦେଖିବାକୁ ମିଳିନଥିଲା । ଯଦିଓ ସଂସ୍ଥାଗୁଡ଼ିକ କାର୍ଯ୍ୟକାରୀ କରିବାରେ ଅବହେଳା କରିଥିଲେ ଏବଂ ବୃଦ୍ଧି ଅବଧି ମଧ୍ୟରେ କାର୍ଯ୍ୟ ଶେଷ କରିନଥିଲେ, ତଥାପି 1.26 କୋଟି ଟଙ୍କା (ଅର୍ଥାତ୍ ଚେଷ୍ଟର ପାଇଁ ଧାର୍ଯ୍ୟ କରାଯାଇଥିବା ଅନୁମାନିତ ମୂଲ୍ୟର 10 ପ୍ରତିଶତ) କ୍ଷତିପୂରଣ ଆଦାୟ କରାଯାଇ ନଥିଲା, ଯାହାଫଳରେ ଡିନି ଠିକାଦାରଙ୍କୁ ଅପଥା ଫାଇଦା ମିଳିଥିଲା । ଇଞ୍ଜିନିୟରଙ୍କ ଦ୍ୱାରା କାର୍ଯ୍ୟର ଅଗ୍ରଗତି ଉପରେ ତାଙ୍କ ନଜର ରଖିବାରେ ଅବହେଳା ଯୋଗୁଁ 5.10 କୋଟି ଟଙ୍କା ବ୍ୟୟ ସତ୍ତ୍ୱେ କାମ ଅସମ୍ପୂର୍ଣ୍ଣ ଓ ଅଫଳପ୍ରସ୍ତୁତ ରହିଥିଲା । ବିଏମସି ପକ୍ଷରୁ କୁହାଯାଇଛି ଯେ (ମଇ 2023) 3 ଟି ଜଳାଶୟର ମରାମତି କାର୍ଯ୍ୟ, ବିଭିନ୍ନ ସ୍ଥାନରେ ବାଧା ସୃଷ୍ଟି ହୋଇଥିବାରୁ, ସମ୍ପୂର୍ଣ୍ଣ ହୋଇପାରିନଥିଲା । ଫଳରେ ସଂସ୍ଥା ଠାରୁ କୋରିମାନ ଆଦାୟ ହୋଇପାରିନାହିଁ । ଏହାର ଦେହ ବର୍ଷରୁ ଚାରି ବର୍ଷ ମଧ୍ୟରେ କାର୍ଯ୍ୟ ଶେଷ ହେବାରେ ବିଳମ୍ବ ହୋଇଥିବାରୁ ଉତ୍ତର ସନ୍ତୋଷଜନକ ନୁହେଁ । ବିଏମସି କାର୍ଯ୍ୟ ସମ୍ପୂର୍ଣ୍ଣ କରିବା

¹³⁷ ଜୈବିକ ଅମ୍ଳଜାନ ଚାହିଦା: ବ୍ୟାକ୍ଟେରିଆ ଭଳି ଅଣୁଜୀବଙ୍କୁ ଅକ୍ସିଡାଇଜେସନ୍ କରିବା ପାଇଁ ଯେଉଁ ପ୍ରକାରର ଅମ୍ଳଜାନ ଏବଂ ଜଳରେ ଜୈବିକ ପଦାର୍ଥ ଆବଶ୍ୟକ ହୁଏ, ଯାହା ବିଓଡି କୁହାଯାଏ ।
¹³⁸ ସମୁଦାୟ କୋଲିଫର୍ମ ଗଣନା ଜଳ ଯୋଗାଣର ସାନିଟାରୀ ସ୍ଥିତିର ଏକ ସାଧାରଣ ସଙ୍କେତ ଦେଇଥାଏ । ସମୁଦାୟ କୋଲିଫର୍ମ ମାଟିରେ, ଭୃତ୍ୟ ଜଳ ଦ୍ୱାରା ପ୍ରଭାବିତ ହୋଇଥିବା ଜଳରେ ଏବଂ ମନୁଷ୍ୟ କିମ୍ବା ପଶୁ ହଜ୍ୟବସ୍ତୁରେ ଥିବା ବ୍ୟାକ୍ଟେରିଆ ଅନ୍ତର୍ଭୁକ୍ତ ।
¹³⁹ ଫିକାଲ କୋଲିଫର୍ମ ହେଉଛି ସମୁଦାୟ କୋଲିଫର୍ମର ଗୋଟିଏ ଯାହା ବିଶେଷ କରି ଉଷ୍ମ ରକ୍ତ ଥିବା ପଶୁମାନଙ୍କ ଅନ୍ତରଳୀ ଏବଂ ମଳରେ ଉପସ୍ଥିତ ବୋଲି ବିବେଚନା କରାଯାଏ ।
¹⁴⁰ ବିଏମସି (ଚାରିଟି କାମ), ବିଭିଏମସି (ଗୋଟିଏ କାମ) ଏବଂ ଏସଏମସି (ଚାରିଟି କାମ)

କ୍ର.ସଂ.	ନିଗମ	କାର୍ଯ୍ୟର ସଂକ୍ଷିପ୍ତ ବିବରଣୀ	ସମାକ୍ଷା ପର୍ଯ୍ୟବେକ୍ଷଣ
			ପାଇଁ କାର୍ଯ୍ୟସ୍ଥଳରେ ଥିବା ବାଧା ଦୂର କରିବା ଦିଗରେ କୌଣସି ପଦକ୍ଷେପ ନେଯିବାରୁ ନୁହେଁ ।
2.	ଭୁବନେଶ୍ୱର	ଓଡ଼ି 23 ରେ ଥିବା ଘାଗୁଡ଼ି ଟାଙ୍କିର ପୁନରୁଦ୍ଧାର	<p>ଘାଗୁଡ଼ି ଟାଙ୍କିର ରକ୍ଷଣାବେକ୍ଷଣ ନ ହେବାରୁ ଜବରଦଖଲ କରିଆରେ ଏହାର ଅସ୍ତିତ୍ୱ ହରାଇଥିଲା ।</p>  <p>ଫଟୋ 40: ଘାଗୁଡ଼ି ପୋଖରୀ ଚିତ୍ର</p> <p>ଏହାର ଉତ୍ତରରେ ବିଏମ୍‌ସି (ଅକ୍ଟୋବର 2022) କହିଛି ଯେ, ଘାଗୁଡ଼ି ପୋଖରୀ ପୁନରୁଦ୍ଧାର କାର୍ଯ୍ୟ ଡ୍ରୋନେକ୍ ଡିଭିଜନ ସହ ଜଡ଼ିତ ନୁହେଁ । ତେବେ ସମାକ୍ଷାରେ ଦେଖିବାକୁ ମିଳିଥିଲା ଜଳାଶୟ ଗୁଡ଼ିକର ପୁନରୁଦ୍ଧାର କାର୍ଯ୍ୟ ସେହି ଡିଭିଜନ ଦ୍ୱାରା କରାଯାଇଥିଲା ଏବଂ ଏହି ଦାୟିତ୍ୱକୁ ଏଡ଼ାଇ ଦିଆଇ ପାରିବ ନାହିଁ ।</p>
3.	ସମଲପୁର	<p>ଧାମା ରୋଡ଼ ଟାଙ୍କିର ନବୀକରଣ ସମନ୍ଧ୍ୟାୟ କାର୍ଯ୍ୟ (ମଇ 2016) 36 ଲକ୍ଷ ଟଙ୍କାରେ ପ୍ରଦାନ କରାଯାଇଥିଲା, ଯାହା ଜୁଲାଇ 2016 ସୁଦ୍ଧା ଶେଷ କରିବାକୁ ଲକ୍ଷ୍ୟ ରଖାଯାଇଥିଲା । 28 ଲକ୍ଷ ଟଙ୍କା (ଅକ୍ଟୋବର 2022 ସୁଦ୍ଧା) ଦେୟ ଦେଇ କାମ ଚାଲୁରହିଥିଲା ।</p> <p>ସେହିପରି, 3 ଟି ଜଳାଶୟ (ସିଡି ବନ୍ଧ, ବଡ଼ ବନ୍ଧ ଓ ପୁଟି ବନ୍ଧ) ର ପୁନରୁଦ୍ଧାର (ଡିସେମ୍ବର 2018)ପାଇଁ 3.84 କୋଟି ଟଙ୍କାରେ ଠିକାଦାରଙ୍କୁ ପ୍ରଦାନ କରାଯାଇଥିଲା । ଏହି କାର୍ଯ୍ୟ ଜୁନ୍ 2018 ସୁଦ୍ଧା ସମାପ୍ତ ପାଇଁ ସମୟ ଧାର୍ଯ୍ୟ କରାଯାଇଥିଲା । ଏହି କାମ ପାଇଁ 1.98 କୋଟି ଟଙ୍କା (ଅକ୍ଟୋବର 2022 ସୁଦ୍ଧା) ପ୍ରଦାନ କରି କାର୍ଯ୍ୟ ଚାଲୁରହିଥିଲା ।</p> <p>କଠିନ ମାଟି ଖନନ, ପ୍ରବେଶପଥ/ ପ୍ରସ୍ଥାନ ପଥ ନିର୍ମାଣ, ଟାଙ୍କି ସଫେଇ, ବନ୍ଧ ଉନ୍ନତି, ସ୍ଥାନଗାର ନିର୍ମାଣ/ ଗାର୍ଡ ରୁମ୍‌ର ରକ୍ଷଣାବେକ୍ଷଣ, ବିଦ୍ୟମାନ ଘାଟର ନବୀକରଣ, ସିମେଣ୍ଟ କଂକ୍ରିଟ୍ ପ୍ଲାଷ୍ଟର ଇତ୍ୟାଦି ଏହି କାମର ପରିସରଭୁକ୍ତ ଥିଲା ।</p>	<p>ସଂସ୍ଥା ଗୁଡ଼ିକ କେବଳ ଟାଙ୍କି ସଫେଇ, ବନ୍ଧ ଉନ୍ନତି, ସିମେଣ୍ଟ କଂକ୍ରିଟ୍ ପ୍ଲାଷ୍ଟର ଇତ୍ୟାଦି (ଅକ୍ଟୋବର 2022) କରିଥିଲେ । କାର୍ଯ୍ୟ ସମ୍ପାଦନରେ ବିଳମ୍ବ ହେବାର କାରଣ ଜେକର୍ଟରେ ଉପଲବ୍ଧ ନଥିଲା ଏବଂ ବୁକ୍ସର ଧାରା 2(a) ଅନୁଯାୟୀ କାର୍ଯ୍ୟ ସମ୍ପାଦନରେ ଅବହେଳା ପାଇଁ ଏସଏମ୍‌ସି ସଂସ୍ଥାଗୁଡ଼ିକ ଠାରୁ କ୍ଷତିପୂରଣ ଆଦାୟ କରିନଥିଲା ।</p>  <p>ଫଟୋ 41: ସମଲପୁର ଧାମା ରୋଡ଼ ଟାଙ୍କି ସମ୍ପୂର୍ଣ୍ଣ ହୋଇନାହିଁ</p> <p>ଏହାର ଉତ୍ତରରେ ଏସଏମ୍‌ସି (ମଇ 2023) କହିଛି ଯେ, ନିର୍ଦ୍ଧାରିତ ସମୟ ମଧ୍ୟରେ ପ୍ରକଳ୍ପ ସମ୍ପୂର୍ଣ୍ଣ ନ ହେବା ପାଇଁ ଜୋରିମାନା ଆଦାୟ କରାଯାଇଛି । ତେବେ ଦସ୍ତାବିଜ ପ୍ରମାଣ ଉପସ୍ଥାପନ କରାଯାଇନଥିଲା ।</p>
4	ବ୍ରହ୍ମପୁର	<p>ହରିଡ଼ାଖଣ୍ଡି ପୋଖରୀ ଜଳଭଣ୍ଡାରରେ ପାଚେରୀ ନିର୍ମାଣ ପାଇଁ 50 ଲକ୍ଷ ଟଙ୍କାର ଆକଳନ (ସେପ୍ଟେମ୍ବର 2021) ମଞ୍ଜୁର ହୋଇଥିଲା । ଏହି କାର୍ଯ୍ୟ (ଜାନୁଆରୀ 2022) 47 ଲକ୍ଷ ଟଙ୍କାରେ, ମାର୍ଚ୍ଚ 2022 ସୁଦ୍ଧା ଶେଷ କରିବାକୁ ସଂସ୍ଥାକୁ</p>	<p>ଜଳଭଣ୍ଡାରଟି ଅନାବନା ରୂପେ, ଘାସ ଓ ବୃଦ୍ଧାରେ ଭର୍ତ୍ତି ହୋଇଯାଇଥିଲା । ଯଦିଓ ବୁକ୍ସନାମା ଅବଧି ମଧ୍ୟରେ ସଂସ୍ଥା କାମ ଶେଷ କରିପାରିନଥିଲା, ତଥାପି ବିଭିନ୍ନ ସିମେଣ୍ଟ କାମର ଦର୍ଶାଅ ନୋଟିସ ଜାରି କରିନଥିଲା, କାର୍ଯ୍ୟକୁ ବୃଦ୍ଧାନ୍ୱିତ କରିବା ପାଇଁ କିମ୍ବା ବୁକ୍ସର ଧାରା 2(ଏ) ଅନୁଯାୟୀ କାର୍ଯ୍ୟକାରୀତାରେ</p>

କ୍ର.ସଂ.	ନିଗମ	କାର୍ଯ୍ୟର ସଂକ୍ଷିପ୍ତ ବିବରଣୀ	ସମାପ୍ତା ପର୍ଯ୍ୟବେକ୍ଷଣ
		ଦିଆଯାଇଥିଲା । ଏହି କାମ ପାଇଁ ସଂସ୍ଥାକୁ 33 ଲକ୍ଷ ଟଙ୍କା (ଜୁନ୍ 2022 ସୁଦ୍ଧା) ପ୍ରଦାନ କରାଯାଇଥିଲା ।	ଅବହେଳା ପାଇଁ 5 ଲକ୍ଷ ଟଙ୍କା କ୍ଷତି ପୁରଣ ଆଦାୟ କରିନଥିଲା । ବିଭବମ୍ବି (ନଭେମ୍ବର 2022) କହିଛି ଯେ କାର୍ଯ୍ୟ ଶେଷ କରିବା ପାଇଁ ପରସ୍ପେକ୍ଟ ନିଆଯିବ । କାର୍ଯ୍ୟ ଶେଷ ହେବାରେ 214 ଦିନ ବିଳମ୍ବ ହୋଇଥିଲେ ମଧ୍ୟ କାମର ମନୁର ଅଗ୍ରଗତି ପାଇଁ ବିଭବମ୍ବି ପକ୍ଷରୁ ଠିକାଦାରଙ୍କୁ କାରଣ ଦର୍ଶାଏ ନୋଟିସ୍ ଜାରି କରାଯାଇନଥିବା ସମାପ୍ତା ଜଣାପଡ଼ିଛି ।

5.2.5 ଖୋଲା ଡ୍ରେନରେ ଅଳିଆ ଫିଙ୍ଗିବା

କଠିନ ବର୍ଜ୍ୟବସ୍ତୁ ପରିଚାଳନା (ଏସଡବ୍ଲ୍ୟୁଏମ୍) ନିୟମ, 2016 ର ଅନୁକ୍ଷେପ 15 (ଜେଡ୍-ଏଫ୍) ରେ ଦର୍ଶାଯାଇଛି ଯେ ସହରୀ ସ୍ଥାନୀୟ ସଂସ୍ଥା(ୟୁଏଲ୍‌ସି) ଗୁଡ଼ିକ ଉପ-ଆଇନ ପ୍ରଣୟନ କରିବା ଉଚିତ୍ ଏବଂ ଏଥିରେ ଥିବା ନିୟମଗୁଡ଼ିକର ବ୍ୟବସ୍ଥାକୁ ପାଳନ କରିବାରେ ବିଫଳ ହୋଇଥିବା ବ୍ୟକ୍ତିଙ୍କ ଠାରୁ ତତ୍ତ୍ୱସାତ୍ ଜରିମାନା ଆଦାୟ କରିବା ପାଇଁ ମାନଦଣ୍ଡ ନିର୍ଦ୍ଧାରଣ କରିବା ଉଚିତ୍ । ଏହି ନିୟମ ଅନୁଯାୟୀ ଅଧିକାରୀ କିମ୍ବା ସ୍ଥାନୀୟ ସଂସ୍ଥାକୁ ତତ୍ତ୍ୱସାତ୍ ଜୋରିମାନା ଆଦାୟ କରିବାର କ୍ଷମତା ପ୍ରଦାନ କରାଯାଇଛି । ତଦନୁଯାୟୀ ମହାନଗର ନିଗମମାନଙ୍କ ଦ୍ୱାରା ଉପ-ନିୟମ ପ୍ରଣୟନ କରାଯିବାର ଥିଲା ।

ସମାପ୍ତାକୁ ଜଣାପଡ଼ିଛି ଯେ ମହାନଗର ନିଗମମାନେ ମଇ 2017 ରୁ ଅକ୍ଟୋବର 2019 ମଧ୍ୟରେ ଏମଡବ୍ଲ୍ୟୁଏମ୍¹⁴¹ ପାଇଁ ଉପ-ନିୟମ ପ୍ରସ୍ତୁତ କରିଥିଲେ । ତେବେ ଏହି ଉପ-ଆଇନର ଧାରା 20 ଅନୁଯାୟୀ, କଠିନ ବର୍ଜ୍ୟବସ୍ତୁକୁ ଡ୍ରେନରେ ଭର୍ତ୍ତି କରିବା ପାଇଁ କ୍ଷତ୍ରି ଜରିମାନା ଆଦାୟର ବ୍ୟବସ୍ଥା ଥିଲେ ମଧ୍ୟ ଏହି ନିଗମ ମାନେ କ୍ଷତ୍ରି ଜରିମାନା ଆଦାୟ କରିନଥିଲେ । ଏହା ସ୍ୱତ୍ତ୍ୱରେ ଯେ ଏମାନେ ଜଳାଶୟଗୁଡ଼ିକର କଠିନ ବର୍ଜ୍ୟବସ୍ତୁ/ ଆବର୍ଜନା ନିୟମକୁ ଉଲ୍ଲଙ୍ଘନ ଏବଂ ଫିଙ୍ଗିବା ପାଇଁ କଠୋର ଭାବେ ଜରିମାନା ଲାଗୁ କରି ନାହାଁନ୍ତି କିମ୍ବା ବର୍ଷା ଜଳ ପାଇଁ ଉଦ୍ଦିଷ୍ଟ ଡ୍ରେନ୍ (ଏସଡବ୍ଲ୍ୟୁଡି) ରେ ପାଗ୍ରେଲିଂ ପାଇଁ କାର୍ଯ୍ୟାନୁଷ୍ଠାନ ଗ୍ରହଣ କରିନାହାଁନ୍ତି , ଯାହା ଫଳରେ ଆବର୍ଜନା, ନିର୍ମାଣ ଏବଂ ଉଚ୍ଚେଦ ବର୍ଜ୍ୟବସ୍ତୁ ଏବଂ ପ୍ଲାଷ୍ଟିକ ବର୍ଜ୍ୟବସ୍ତୁ ସମେତ ଆବର୍ଜନା, ଏସଡବ୍ଲ୍ୟୁଡିରେ ଫିଙ୍ଗି ଦିଆଯାଇଥିଲା, ଯାହା ଜଳ ପ୍ରବାହକୁ ବନ୍ଦ କରି ନିଗମ ଅଞ୍ଚଳରେ ଜଳବନ୍ଦୀ ପରିସ୍ଥିତି ସୃଷ୍ଟି କରିଥିଲା ।

ମହାନଗର ନିଗମ ଅଧିକାରୀଙ୍କ ସହ ମିଳିତ ସରଜମିନ ତଦତ୍ତ (ସେପ୍ଟେମ୍ବର 2022 ରୁ ନଭେମ୍ବର 2022) ସମୟରେ ଡ୍ରେନ୍ ସାଇଟ ରେ ଦେଖିବାକୁ ମିଳିଥିଲା ଯେ, ବିଭିନ୍ନ ଖ୍ରୀର୍ତ୍ତରେ ଥିବା ଖୋଲା ସ୍ଥାନ/ ଡ୍ରେନରେ ଅନେକ ଆବର୍ଜନା ଜମା ହୋଇଛି, ଯାହା ଫଟୋ 42 ରୁ 45 ରେ ଦର୍ଶାଯାଇଛି ।



ଫଟୋ 42: କଟକ ରାଜାବଗିଚାସ୍ଥିତ ହୋଟେଲ ଲାଗୁନର ପଛ ପାର୍ଶ୍ୱରେ ଥିବା ବିଏସବଲ୍ୟୁସି-1 ରେ ଅଳିଆ ପକାଇବା



ଫଟୋ 43: ଉଦିତ ନଗର ରାଉରକେଲାର ବିଶ୍ୱା ରୋଡରେ ଖୋଲା ଡ୍ରେନରେ ଅଳିଆ ପକାଇବା

¹⁴¹ ଏସଡବ୍ଲ୍ୟୁଏମ୍ ପାଇଁ ଉପ-ଆଇନ : ବିଏମ୍‌ସି (ଅକ୍ଟୋବର 2019), ସିଏମ୍‌ସି (ମଇ 2017), ଆର୍ଏମ୍‌ସି (ଅଗଷ୍ଟ 2017), ଏସ୍‌ଏମ୍‌ସି(ଅଗଷ୍ଟ 2017) ଏବଂ ବିଭବମ୍ବି (ସେପ୍ଟେମ୍ବର 2017)



ଫଟୋ 44: ଭୁବନେଶ୍ୱର 316 ନମ୍ବର ଜାତୀୟ ରାଜପଥ ନିକଟରେ ଥିବା ଚଳିଆ ପୋଲ ନିକଟରେ ଗଢ଼ୁଆ ନାଳରେ ଅଳିଆ ପକାଇବା



ଫଟୋ 45: ଭୁବନେଶ୍ୱର ମହେଶ୍ୱର ଅଞ୍ଚଳରେ ଥିବା ଡେନ୍ ନଂ-3 ରେ ଅଳିଆ ପକାଇବା

ଆରବମସି ସମାପ୍ତ ମତ୍ତବ୍ୟ (ଏପ୍ରିଲ 2023)କୁ ଉଲ୍ଲେଖ କରି କହିଛନ୍ତି ଯେ ଭବିଷ୍ୟତରେ ଉଲ୍ଲଂଘନକାରୀଙ୍କ ବିରୁଦ୍ଧରେ କାର୍ଯ୍ୟାନୁଷ୍ଠାନ ଗ୍ରହଣ କରିବା ପାଇଁ ଅଧିକ ସତର୍କ ରହିବ ଏବଂ ଅଧିକତ୍ରୁ ନିୟମ ଉଲ୍ଲଂଘନକାରୀଙ୍କ ଠାରୁ 0.62 ଲକ୍ଷ ଟଙ୍କା ଜରିମାନା ଆଦାୟ କରାଯାଇଛି । ଏସବମସି (ମଇ 2023) କହିଛନ୍ତି ଯେ ବର୍ତ୍ତମାନସ୍ଥ ପରିଚାଳନା କମିଟି ସମୟ ସମୟରେ ଏସଡବ୍ଲ୍ୟୁଏମ ଉପଯୋଗୀ ଅନୁଯାୟୀ ନାଗରିକଙ୍କ ଠାରୁ ଏସଡବ୍ଲ୍ୟୁଏମ ଉପଭୋକ୍ତା ଫି ଆଦାୟ କରିବ ଏବଂ ଡେନରେ ଆବର୍ଜନା ପକାଇବା ପାଇଁ ସର୍ବସାଧାରଣ ଏବଂ ବାଣିଜ୍ୟିକ ସଂସ୍ଥାକୁ ଜରିମାନା ଆଦାୟ କରିବ । ଏ ସଂକ୍ରାନ୍ତରେ ଅବଶିଷ୍ଟ ମହାନଗର ନିଗମ ମାନଙ୍କ ଠାରୁ (ଜୁଲାଇ 2024 ସୁଦ୍ଧା) ଉତ୍ତରକୁ ଅପେକ୍ଷା କରାଯାଇଥିଲା ।

5.2.6 ଡେନରୁ ଖୋଲା ହୋଇଥିବା ପଙ୍କୁଆ ମାଟି ଉଦ୍ଧାର କାର୍ଯ୍ୟ ପରେ କାର୍ଯ୍ୟସ୍ଥଳ ସଫା ନକରିବା

ପଙ୍କ ଉଦ୍ଧାରର କାର୍ଯ୍ୟର ଚୁକ୍ତି ଅନୁଯାୟୀ ସଂପୂର୍ଣ୍ଣ ଏଜେନ୍ଟମାନେ ଡେନରୁ ଖୋଲାଯାଇଥିବା ମାଟିକୁ ନିର୍ଦ୍ଦିଷ୍ଟ ଦୂରତା ମଧ୍ୟରେ କାର୍ଯ୍ୟସ୍ଥଳ ଠାରୁ ସଫା କରିବା ଉଚିତ । ବିଏମସି ଓ ବିଇଏମସି ଅଧିକାରୀଙ୍କ ସହ ଡେନ ଜାଗାର ମିଳିତ ସରଜମିନ ତଦନ୍ତ ସମୟରେ ଡେନ୍ / କେନାଲ କୂଳରେ ମାଟି ସାମଗ୍ରୀ ଜମା ହୋଇଥିବା ଦେଖିବାକୁ ମିଳିଥିଲା । ବର୍ଷାଦିନେ ଏହି ସାମଗ୍ରୀ ଡେନ୍ / ନାଳରେ ଖସି ଯିବାରୁ ଡେନ୍ଗୁଡିକରେ ପାଣି ଜମି ବା ଅବରୋଧ ହେଉଥିଲା । ବିଏମସି ଅଧୀନ ଦକ୍ଷା ପଶ୍ଚିମ କେନାଲରେ ଏଭଳି ଏକ ଘଟଣାର ଭିତ୍ତି ଉପରେ, ଯେଉଁଠି ଗଛ ଓ ଆବର୍ଜନା ଭର୍ତ୍ତି ହୋଇଥିଲା, ଯାହା କ୍ୟୁଆର କୋଡରେ ଉପଲବ୍ଧ ଅଛି । ବିଭିନ୍ନ ଡେନରେ ନିଆଯାଇଥିବା 46 ଓ 47 ନମ୍ବର ଫଟୋରେ ମିଳିତ ସରଜମିନ ତଦନ୍ତ ସମୟରେ ଦେଖାଯାଇଥିବା ସ୍ଥିତି ଦର୍ଶାଯାଇଛି ।



<https://youtu.be/7GgKGznbwVU>

ବିଏମସି ଅଞ୍ଚଳରେ ଥିବା ଦକ୍ଷା ପଶ୍ଚିମ କେନାଲ ପାର୍ଶ୍ୱରେ ଗବା ହୋଇଥିବା ପଙ୍କ



ଫଟୋ 46: ଦକ୍ଷା ପଶ୍ଚିମ କେନାଲ କୂଳରେ ଜମା ଥିବା କଠିନ ବର୍ଜ୍ୟବସ୍ତୁ, ବିଏମସି



ଫଟୋ 47: ବରଗଡ଼ କେନାଲ କୂଳରେ ଜମା ଥିବା କଠିନ ବର୍ଜ୍ୟବସ୍ତୁ ବିଏମସି

ଉପରୋକ୍ତ ତଥ୍ୟରୁ ଜଣାପଡ଼ୁଛି ଯେ ସଂପୂର୍ଣ୍ଣ କର୍ତ୍ତୃପକ୍ଷଙ୍କ ଦ୍ୱାରା ତଦାରଖ ମାଟି କାଟିବା କାର୍ଯ୍ୟ ଏବଂ ଡେନ୍ /କେନାଲର ନିୟମିତ ରକ୍ଷଣାବେକ୍ଷଣ ରେ ଅଭାବ ରହିଛି ।

ଏହାର ଜବାବରେ ବିଏମସି (ଅକ୍ଟୋବର 2022) କହିଛନ୍ତି ଯେ ଏଜେନ୍ଟସ୍କୁ ତୁରନ୍ତ ଜାଗା ସଫା କରିବାକୁ କୁହାଯିବ ।

5.3 ନିଗମଗୁଡ଼ିକରେ ସେରେଜ୍ ଉତ୍ପାଦନ, ସଂଗ୍ରହ, ବିଶୋଧନ ଓ ନିଷ୍କାସନ

ଓଡ଼ିଶା ମହାନଗର ନିଗମ ଅଧିନିୟମ, 2003 ର ଧାରା 24 (iii) ଅନୁଯାୟୀ ମଧୁନିସପାଳିଚି କର୍ପୋରେସନ ମାନେ କଠିନ ବର୍ଜ୍ୟବସ୍ତୁ ନର୍ଦ୍ଦମା, ଆପତ୍ତିଜନକ ପଦାର୍ଥ ଓ ଆବର୍ଜନା ସଂଗ୍ରହ, ଅପସାରଣ, ବିଶୋଧନ ଓ ନିଷ୍କାସନ ଏବଂ କମ୍ପୋଷ୍ଟ ସାର ପ୍ରସ୍ତୁତି ପାଇଁ ପର୍ଯ୍ୟାପ୍ତ ବ୍ୟବସ୍ଥା କରିବେ । ଏହା ବ୍ୟତୀତ, ଏସପିସି ଦ୍ୱାରା ଜାରି ନିର୍ଦ୍ଦେଶାବଳୀ, (ସେପ୍ଟେମ୍ବର 2015) ଅନୁଯାୟୀ, ଯୁବଲବିଗୁଡ଼ିକ ମୁଖ୍ୟତଃ ସେରେଜ୍ ଟ୍ରିଟମେଣ୍ଟ ପ୍ଲାଣ୍ଟ (ଏସପିସି) ସ୍ଥାପନ କରିବା ଏବଂ ଜମି କିମ୍ବା ଭୂପୃଷ୍ଠ ଜଳାଶୟରେ ବିଶୋଧିତ ନର୍ଦ୍ଦମା ବର୍ଜ୍ୟବସ୍ତୁ ନିଷ୍କାସନ କରିବା ପାଇଁ ଏସପିସି ଠାରୁ ପୂର୍ବ ସମ୍ମତ (ସିଟିଓ) ଆଣିବା ପାଇଁ ମୁଖ୍ୟତଃ ଦାୟୀ ।

5.3.1 ଓଡ଼ିଶା ସରକାର ଏବଂ ଓଡ଼ିଶା ଦ୍ୱାରା ସେରେଜ୍ ବ୍ୟବସ୍ଥାର କାର୍ଯ୍ୟକାରୀତା

ଓଡ଼ିଶା ସରକାରର ରେକର୍ଡ୍ ଯାଞ୍ଚରୁ ଜଣାପଡ଼ିଛି ଯେ ମାର୍ଚ୍ଚ 2022 ସୁଦ୍ଧା 4 ଟି ଏମସିରେ 12 ଟି ଏସପିସି¹⁴² ମଧ୍ୟରୁ 8 ଟି ଏସପିସି¹⁴³ ଏବଂ ଭୂତଳ ସେରେଜ୍ ପତ୍ତି (ୟୁଜିଏସ୍‌ଏସ୍) ଯୋଗାଇ ଦିଆଯାଇଛି । ଅବଶିଷ୍ଟ ଚାରୋଟି ଏସପିସି ମଧ୍ୟରୁ ଦୁଇଟି ଏସପିସିକୁ ଉଚ୍ଚେଦ କରାଯାଇଥିଲା (ବିଏମ୍‌ସି/ ଆର୍ଏମ୍‌ସିରେ ଗୋଟିଏ ଲେଖାଏଁ) ଗୋଟିଏ ନିଷ୍ପିନ୍ଧ ଥିଲା (ସିଏମ୍‌ସି) ଗୋଟିଏ ବିଏମ୍‌ସିରେ କାମ ଚାଲୁଥିଲା ଏବଂ ବିଏମ୍‌ସିରେ କୌଣସି ଏସପିସି ପ୍ରଦାନ କରାଯାଇ ନଥିଲା । ଆଠଟି କାର୍ଯ୍ୟକ୍ଷମ ଏସପିସିର କାର୍ଯ୍ୟକାରୀତା ଏବଂ ଏହି ଚାରୋଟି ଏମସିରେ ପ୍ରଦାନ କରାଯାଇଥିବା ସେରେଜ୍ ସୁବିଧାର ବିବରଣୀ ଟାବଲ୍ 3 ରେ ଦର୍ଶାଯାଇଛି ।

Chart-3: Status of sewerlines, pumping stations and STPs targeted, completed and commissioned, in MCs, by OWSSB as of July 2022

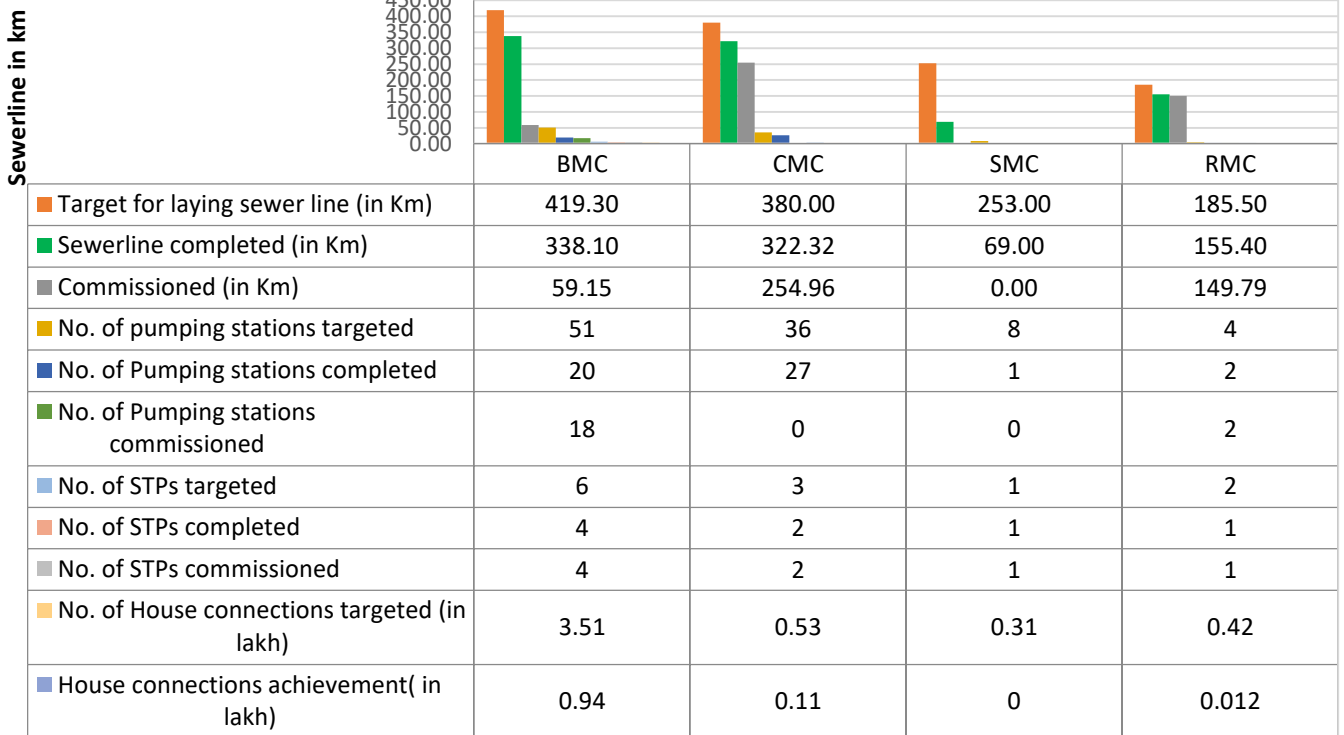

¹⁴² ଚାରୋଟି ଏସପିସି ଗୁଡ଼ିକ: ଭୁବନେଶ୍ୱର (ଛଅଟି), କଟକ(ତିନୋଟି), ସମଲପୁର (ଗୋଟିଏ) ଏବଂ ରାଉରକେଲା (ଦୁଇଟି)

¹⁴³ କାର୍ଯ୍ୟକ୍ଷମ ଆଠଟି ଏସପିସିଗୁଡ଼ିକ: ଭୁବନେଶ୍ୱର (ଚାରୋଟି), କଟକ(ଦୁଇଟି), ସମଲପୁର (ଗୋଟିଏ), ରାଉରକେଲା (ଗୋଟିଏ) ଏବଂ ବ୍ରହ୍ମପୁର-ଶୂନ

ସାରଣୀ 5.2: ନର୍ଦ୍ଦମା ଲାଇନ୍, ପମ୍ପିଂ ଷ୍ଟେସନ ଏବଂ ଗୃହ ସଂଯୋଗ ସମ୍ପର୍କରେ କାର୍ଯ୍ୟକ୍ଷମତା ବିଶ୍ଳେଷଣ

ନାମ	ନର୍ଦ୍ଦମା ଲାଇନ୍ର ପ୍ରତିଶତ		ପମ୍ପିଂ ଷ୍ଟେସନର ପ୍ରତିଶତ		ଘର ସଂଯୋଗର ପ୍ରତିଶତ (ଜୁଲାଇ 2022) ଶେଷ ହୋଇଛି
	ଲକ୍ଷ୍ୟ ବିରୁଦ୍ଧରେ ସମ୍ପୂର୍ଣ୍ଣ	ସମ୍ପୂର୍ଣ୍ଣ ମଧ୍ୟରୁ କାର୍ଯ୍ୟକ୍ଷମ ହୋଇଛି	ଲକ୍ଷ୍ୟ ବିରୁଦ୍ଧରେ ସମ୍ପୂର୍ଣ୍ଣ	ସମ୍ପୂର୍ଣ୍ଣ ମଧ୍ୟରୁ କାର୍ଯ୍ୟକ୍ଷମ ହୋଇଛି	
1	2	3	4	5	6
ଭୁବନେଶ୍ୱର ସେରେଜ୍ ଜିଲ୍ଲା (I ରୁ VI, V ବ୍ୟତୀତ)	80.63	17.49	39.22	90	26.78
କଟକ ସେରେଜ୍ ଜିଲ୍ଲା I & II	84.82	79.10	75	70	20.75
ସମଲପୁର	27.27	0	13	0	0
ଗାଉରବେଲ୍ଲା	83.77	96.39	50	100	2.86

(ଉତ୍ସ: ଏମ୍ପି ମାନଙ୍କ ଦ୍ୱାରା ପ୍ରଦତ୍ତ ସୂଚନା)

ସେରେଜ୍ ସଂଗ୍ରହ, ସେରେଜ୍ ବିଶୋଧନ ଏବଂ ବିଶୋଧିତ ସେରେଜ୍ ସୁରକ୍ଷିତ ନିଷ୍ପାଦନ କ୍ଷେତ୍ରରେ ସଫଳତା ହ୍ରାସ ପାଇବାରେ ଲାଗିଛି, ଯାହା କି ନିମ୍ନରେ ଆଲୋଚନା କରାଯାଇଛି ।

(i) ଭୁବନେଶ୍ୱର ମହାନଗର ନିଗମ ପକ୍ଷରୁ ସେରେଜ୍ ପରିଚାଳନା

- ❖ ଭୁବନେଶ୍ୱର ମହାନଗର ନିଗମରେ ଛଅଟି ଏସ୍ଟିପି, 51 ଟି ପମ୍ପିଂ ଷ୍ଟେସନ ଓ 419.30 କିଲୋମିଟର ସେରେଜ୍ ଲାଇନ୍ ଲକ୍ଷ୍ୟ ରଖାଯାଇଥିବା ମଧ୍ୟରୁ ବିଭାଗ ଜୁଲାଇ 2022 ସୁଦ୍ଧା ମାତ୍ର ଚାରିଟି ଏସ୍ଟିପି, 20 ଟି ପମ୍ପିଂ ଷ୍ଟେସନ୍ ଓ 338.10 କିଲୋମିଟରର ସେରେଜ୍ ଲାଇନ୍ ନିର୍ମାଣ କରିପାରିଛି ।
- ❖ ଉପରୋକ୍ତ ଛଅଟି ଏସ୍ଟିପି ମଧ୍ୟରୁ ମାତ୍ର ଚାରିଟି କାର୍ଯ୍ୟକ୍ଷମ ହୋଇଥିବା ବେଳେ ଗୋଟିଏ ଏସ୍ଟିପି ଉଚ୍ଚେଦ କରାଯାଇଥିଲା, ବିଛାଯାଇଥିବା 338.10 କିଲୋମିଟର ପାଇପ ଲାଇନ୍ ମଧ୍ୟରୁ ସଂଯୋଗ ନହାଇଥିବା ଯୋଗୁଁ ମାତ୍ର 59.15 କିଲୋମିଟର କାର୍ଯ୍ୟକ୍ଷମ ହୋଇଛି ।
- ❖ ସେରେଜ୍ ଲାଇନ୍ ସଂଯୋଗ ହେବାକୁ ଥିବା 3.51 ଲକ୍ଷ ପରିବାର ମଧ୍ୟରୁ ଜୁଲାଇ 2022 ସୁଦ୍ଧା ମାତ୍ର 0.94 ଲକ୍ଷ ପରିବାରକୁ ସଂଯୋଗ କରାଯାଇଛି ।
- ❖ ଭୁବନେଶ୍ୱର ମହାନଗର ନିଗମରେ ଉତ୍ପନ୍ନ ହୋଇଥିବା 216.51 ଏମଏଲଟି ସେରେଜ୍ ବର୍ଜ୍ୟବସ୍ତୁ ମଧ୍ୟରୁ ମାତ୍ର 29.75 ଏମଏଲଟି ସେରେଜ୍ ବର୍ଜ୍ୟବସ୍ତୁ ବର୍ତ୍ତମାନର ସେରେଜ୍ ସିଷ୍ଟମ ଦ୍ୱାରା ସଂଗ୍ରହ କରାଯାଇଥିବା ବେଳେ ବାକି 186.76 ଏମଏଲଟି ସଂଗ୍ରହ କରାନଯାଇ ଜଳାଶୟକୁ ଛଡ଼ାଯାଇଛି ।

(ii) କଟକ ମହାନଗର ନିଗମ ପକ୍ଷରୁ ସେରେଜ୍ ପରିଚାଳନା

- ❖ କଟକ ମହାନଗର ନିଗମରେ ତିନିଟି ଏସ୍ଟିପି, 36 ଟି ପମ୍ପିଂ ଷ୍ଟେସନ ଓ 380 କିଲୋମିଟର ସେରେଜ୍ ଲାଇନ୍ ଲକ୍ଷ୍ୟ ରଖାଯାଇଥିବା ମଧ୍ୟରୁ ବିଭାଗ ଜୁଲାଇ 2022 ସୁଦ୍ଧା ମାତ୍ର ଦୁଇଟି ଏସ୍ଟିପି, 27 ଟି ପମ୍ପିଂ ଷ୍ଟେସନ୍ ଓ 322.32 କିଲୋମିଟରର ସେରେଜ୍ ଲାଇନ୍ ନିର୍ମାଣ କରିପାରିଛି ।
- ❖ ଉପରୋକ୍ତ ତିନିଟି ଏସ୍ଟିପି ମଧ୍ୟରୁ ମାତ୍ର ଦୁଇଟି କାର୍ଯ୍ୟକ୍ଷମ ହୋଇଥିବା ବେଳେ ଗୋଟିଏ ଅଟଳ ହୋଇପଡ଼ିଛି । ବିଛାଯାଇଥିବା 322.32 କିଲୋମିଟର ପାଇପ ଲାଇନ୍ ମଧ୍ୟରୁ ମାତ୍ର 254.96 କିଲୋମିଟର କାର୍ଯ୍ୟକ୍ଷମ ହୋଇଛି ।
- ❖ ସେରେଜ୍ ଲାଇନ୍ ସଂଯୋଗ ହେବାକୁ ଥିବା 0.53 ଲକ୍ଷ ପରିବାର ମଧ୍ୟରୁ ଜୁଲାଇ 2022 ସୁଦ୍ଧା ମାତ୍ର 0.11 ଲକ୍ଷ ପରିବାରକୁ ସଂଯୋଗ କରାଯାଇଛି ।
- ❖ କଟକ ମହାନଗର ନିଗମରେ ଉତ୍ପନ୍ନ ହୋଇଥିବା 167.20 ଏମଏଲଟି ସେରେଜ୍ ବର୍ଜ୍ୟବସ୍ତୁ ମଧ୍ୟରୁ ବର୍ତ୍ତମାନର ସେରେଜ୍ ସିଷ୍ଟମ ଦ୍ୱାରା ମାତ୍ର 20.62 ଏମଏଲଟି ସେରେଜ୍ ବର୍ଜ୍ୟବସ୍ତୁ ସଂଗ୍ରହ କରାଯାଇଥିଲା, ଅବଶିଷ୍ଟ 146.58 ଏମଏଲଟି ସଂଗ୍ରହ କରାନଯାଇ ଜଳାଶୟକୁ ଛଡ଼ାଯାଇଛି ।

(iii) ସମଲପୁର ମହାନଗର ନିଗମ ପକ୍ଷରୁ ସେରେଜ୍ ପରିଚାଳନା

- ❖ ସମଲପୁର ମହାନଗର ନିଗମରେ ଗୋଟିଏ ଏସ୍ଟିପି, 8 ଟି ପମ୍ପିଂ ଷ୍ଟେସନ ଓ 253 କିଲୋମିଟର ସେରେଜ୍ ଲାଇନ୍ ଲକ୍ଷ୍ୟ ରଖାଯାଇଥିବା ଲାଇନ୍ ମଧ୍ୟରୁ ବିଭାଗ ଜୁଲାଇ 2022 ସୁଦ୍ଧା ଏସ୍ଟିପି, ଗୋଟିଏ ପମ୍ପିଂ ଷ୍ଟେସନ୍ ଏବଂ 69 କିଲୋମିଟରର ସେରେଜ୍ ଲାଇନ୍ ନିର୍ମାଣ କରିପାରିଛି ।
- ❖ ବିଛାଯାଇଥିବା 69 କିଲୋମିଟର ପାଇପ ଲାଇନ୍ ମଧ୍ୟରୁ ମାତ୍ର 9 କିଲୋମିଟର କାର୍ଯ୍ୟକ୍ଷମ ହୋଇଥିବା ବେଳେ ବାକି 60 କିଲୋମିଟର ଲିଙ୍କ ନଥିବାରୁ କାର୍ଯ୍ୟକ୍ଷମ ହୋଇପାରିନାହିଁ ।
- ❖ ସେରେଜ୍ ଲାଇନ୍ ସଂଯୋଗ ହେବାକୁ ଥିବା 0.31 ଲକ୍ଷ ପରିବାର ମଧ୍ୟରୁ ଜୁଲାଇ 2022 ସୁଦ୍ଧା କୌଣସି ପରିବାରକୁ ସଂଯୋଗ ହୋଇପାରିନାହିଁ ।
- ❖ ସମଲପୁର ମହାନଗର ନିଗମରେ ଉତ୍ପନ୍ନ ହୋଇଥିବା 61.41 ଏମଏଲଟି ସେରେଜ୍ ବର୍ଜ୍ୟବସ୍ତୁ ମଧ୍ୟରୁ ପ୍ରକଳ୍ପ ସମ୍ପୂର୍ଣ୍ଣ ହୋଇନଥିବାରୁ ସମ୍ପୂର୍ଣ୍ଣ ସେରେଜ୍ ବର୍ଜ୍ୟବସ୍ତୁ ଜଳାଶୟକୁ ନିଷ୍କାସିତ ହୋଇଛି ।

(iv) ରାଉରକେଲା ମହାନଗର ନିଗମ ପକ୍ଷରୁ ସେରେଜ୍ ପରିଚାଳନା

- ❖ ରାଉରକେଲା ମହାନଗର ନିଗମରେ ଦୁଇଟି ଏସ୍ଟିପି, 4 ଟି ପମ୍ପିଂ ଷ୍ଟେସନ ଓ 185.50 କିଲୋମିଟର ସେରେଜ୍ ଲାଇନ୍ ଲକ୍ଷ୍ୟ ରଖାଯାଇଥିବା ମଧ୍ୟରୁ ବିଭାଗ ଜୁଲାଇ 2022 ସୁଦ୍ଧା ମାତ୍ର ଗୋଟିଏ ଏସ୍ଟିପି (ଜମି ଅଭାବରୁ ଆଉ ଏକ ଏସ୍ଟିପି ଅବଳ ହୋଇଯାଇଥିଲା), ଦୁଇଟି ପମ୍ପିଂ ଷ୍ଟେସନ୍ ଏବଂ 155.40 କିଲୋମିଟରର ସେରେଜ୍ ଲାଇନ୍ ନିର୍ମାଣ କରାଯାଇଛି ।
- ❖ ବିଛାଯାଇଥିବା 155.40 କିଲୋମିଟର ପାଇପ ଲାଇନ୍ ମଧ୍ୟରୁ ମାତ୍ର 149.79 କିଲୋମିଟର କାର୍ଯ୍ୟକ୍ଷମ ହୋଇଛି ଏବଂ ଜମି ଉପଲବ୍ଧ ନଥିବାରୁ ବାକି ଥିବା ସେରେଜ୍ ଲାଇନ୍ ଉଚ୍ଚେଦ ହୋଇଯାଇଛି ।
- ❖ ସେରେଜ୍ ଲାଇନ୍ ସଂଯୋଗ ହେବାକୁ ଥିବା 0.42 ଲକ୍ଷ ପରିବାର ମଧ୍ୟରୁ ଜୁଲାଇ 2022 ସୁଦ୍ଧା କେବଳ ମାତ୍ର 12,000 ପରିବାରକୁ ସଂଯୋଗ ହୋଇପାରିଛି ।
- ❖ ରାଉରକେଲା ମହାନଗର ନିଗମରେ ଉତ୍ପନ୍ନ ହୋଇଥିବା 49.52 ଏମଏଲଟି ସେରେଜ୍ ବର୍ଜ୍ୟବସ୍ତୁ ମଧ୍ୟରୁ ବର୍ତ୍ତମାନର ସେରେଜ୍ ପ୍ରଣାଳୀ ଦ୍ୱାରା ମାତ୍ର 2.60 ଏମଏଲଟି ସେରେଜ୍ ବର୍ଜ୍ୟବସ୍ତୁ ସଂଗ୍ରହ କରାଯାଇଥିଲା, ଯାହାଫଳରେ 46.92 ଏମଏଲଟି ସଂଗ୍ରହ ନହୋଇ ଜଳାଶୟକୁ ନିଷ୍କାସିତ ହୋଇଛି ।

(v) ବ୍ରହ୍ମପୁର ମହାନଗର ନିଗମ ପକ୍ଷରୁ ସେରେଜ୍ ପରିଚାଳନା

- ❖ ବ୍ରହ୍ମପୁର ମହାନଗର ନିଗମରେ କୌଣସି ଏସ୍ଟିପି ସୂଚିତା ପ୍ରଦାନ କରାଯାଇ ନଥିଲା । ଏହା ବଦଳରେ ବିଭାଗ 64 ଏମଏଲଟି ଚିକିତ୍ସାର ଆବଶ୍ୟକତା ଥିବା ବେଳେ ମଇଲା ବୁହା ଗାଡ଼ି ମାଧ୍ୟମରେ ସଂଗ୍ରହ କରାଯାଇଥିବା ଘରୋଇ ବର୍ଜ୍ୟବସ୍ତୁର ବ୍ୟବହାର ପାଇଁ 100 କେଏଲ୍ପି କ୍ଷମତା ବିଶିଷ୍ଟ ସେପ୍ଟେଜ୍ କେଏଲ୍ପି କ୍ଷମତା ବିଶିଷ୍ଟ ସେପ୍ଟେଜ୍ ଟ୍ରିଟମେଣ୍ଟ ପ୍ଲାଣ୍ଟ (ଏସ୍ଟିପି)ର ସ୍ଥାପନ କରିଥିଲା, ଯାହା ଆବଶ୍ୟକତା ପୂରଣ କରିପାରିନଥିଲା । ଏସ୍ଟିପି, ଗୋଟିଏ ପମ୍ପିଂ ଷ୍ଟେସନ୍ ଏବଂ 69 କିଲୋମିଟରର ସେରେଜ୍ ଲାଇନ୍ ନିର୍ମାଣ କରିପାରିଛି ।
- ❖ ବ୍ରହ୍ମପୁର ମହାନଗର ନିଗମରେ ଉତ୍ପନ୍ନ ହୋଇଥିବା 64 ଏମଏଲଟି ସେରେଜ୍ ବର୍ଜ୍ୟବସ୍ତୁ ମଧ୍ୟରୁ ସମ୍ପୂର୍ଣ୍ଣ ସେରେଜ୍ ବର୍ଜ୍ୟବସ୍ତୁ ସିଧାସଳଖ ଜଳାଶୟକୁ ନିଷ୍କାସିତ ହୋଇଥିଲା ।

ସିପିଏଚ୍‌ଇଓ ର ସେରେଜ୍ ମାନୁଆଲ୍, 2013 ର ଅନୁସୂଚିତ 5.1.4.1 ଅନୁଯାୟୀ, ଯୁଜିଏସ୍‌ଏସ୍ ପାଇଁ ପ୍ରତ୍ୟେକ ବ୍ୟକ୍ତିଙ୍କ ପାଇଁ ଜଳ ବ୍ୟବହାର ପାଇଁ ପ୍ରତିଦିନ ମୁଣ୍ଡପିଛା 135 ଲିଟର ଆବଶ୍ୟକତା ଆକଳନ କରାଯାଇଛି । ଅଧିକତ୍ତ୍ୱ, ନିୟମାବଳୀ ଅନୁଯାୟୀ ଅଧିବାସୀମାନଙ୍କ ଦ୍ୱାରା ଖର୍ଚ୍ଚ ହେଉଥିବା ଜଳର 80 ପ୍ରତିଶତ ବର୍ଜ୍ୟ ଜଳ ନିଷ୍କାସନ ପାଇଁ ସ୍ଥିର କରାଯାଇଥିଲା ।

ପାଞ୍ଚଟି ଏମସିରେ ଉତ୍ପନ୍ନ ହେଉଥିବା 558.64 ଏମଏଲଟି ସେରେଜ୍ ବର୍ଜ୍ୟବସ୍ତୁ ମଧ୍ୟରୁ କେବଳ 52.97 ଏମଏଲଟି (9.48 ପ୍ରତିଶତ) ସେରେଜ୍ ବର୍ଜ୍ୟବସ୍ତୁ ବର୍ତ୍ତମାନର ସେରେଜ୍ ପ୍ରଣାଳୀ ଦ୍ୱାରା ସଂଗ୍ରହ କରାଯାଇଥିଲା, ଅବଶିଷ୍ଟ 505.677 ଏମଏଲଟି (90.52 ପ୍ରତିଶତ) ଜଳାଶୟକୁ ଛଡ଼ାଯାଇଥିଲା ଯାହା ଜଳ ପ୍ରଦୂଷଣ ସୃଷ୍ଟି କରୁଥିଲା ।

2022 ମାର୍ଚ୍ଚ ମାସରେ ଚୟନ ହୋଇଥିବା ପାଞ୍ଚଟି ଏମ୍‌ସିର ଆନୁମାନିକ ଜନସଂଖ୍ୟା ଏବଂ ଜଳ ଯୋଗାଣକୁ ଆଧାର କରି ସମାକ୍ଷାରୁ ଜଣାପଡ଼ିଥିଲା ଯେ ଏହି ପାଞ୍ଚଟି ଏମ୍‌ସିରେ ଉତ୍ପନ୍ନ ହୋଇଥିବା 558.64 ଏମ୍‌ଏଲଡି ସେରେଜ୍ ବର୍ଜ୍ୟବସ୍ତୁ ମଧ୍ୟରୁ ବର୍ଜ୍ୟମାନର ସେରେଜ୍ ପ୍ରଣାଳୀ ଦ୍ୱାରା ମାତ୍ର 9.48 ପ୍ରତିଶତ ସେରେଜ୍ ବର୍ଜ୍ୟବସ୍ତୁ ସଂଗ୍ରହ କରାଯାଇଛି, ଅବଶିଷ୍ଟ 90.52 ପ୍ରତିଶତ ଅସଂଗୃହିତ ରହିଛି । ଏହାବ୍ୟତୀତ କେବଳ 14.72 ପ୍ରତିଶତ ସେରେଜ୍ ବିଶୋଧିତ ହୋଇ ପୁନଃ ବ୍ୟବହାର ହୋଇଥିବା ବେଳେ ଅବଶିଷ୍ଟ 85.28 ପ୍ରତିଶତ ଜଳଭଣ୍ଡାରକୁ ଛଡ଼ାଯାଇଛି ବୋଲି **ପରିଶିଷ୍ଟ- VII** ରେ ଦର୍ଶାଯାଇଛି । ଏହି ଏମ୍‌ସିଗୁଡ଼ିକରେ ସେରେଜ୍ ପରିଚାଳନା ଦୃଷ୍ଟିରୁ କାର୍ଯ୍ୟଦକ୍ଷତା **ଚିତ୍ର 4** ରେ ଦର୍ଶାଯାଇଛି ।

ଚାର୍ଟ 4 – ଚୟନ କରାଯାଇଥିବା ପାଞ୍ଚଟି ଏମ୍‌ସିରେ ବର୍ଜ୍ୟବସ୍ତୁ ଉତ୍ପାଦନ, ସଂଗ୍ରହ, ବିଶୋଧନ ଏବଂ ନିଷ୍କାସନ (ମାର୍ଚ୍ଚ 2022 ସୁଦ୍ଧା)



ସରକାର (ମଇ 2023) କହିଥିଲେ ଯେ ଥରେ ଘରର ସେରେଜ୍ ସଂଯୋଗ ସମାପ୍ତ ହୋଇଗଲେ ଜଳାଶୟ/ନଦୀକୁ କୌଣସି ବର୍ଜ୍ୟଜଳ ପ୍ରବାହ ହେବ ନାହିଁ ଏବଂ ଏମ୍‌ସିପିଗୁଡ଼ିକର କ୍ଷମତାର ସମ୍ପୂର୍ଣ୍ଣ ଉପଯୋଗ କରାଯିବ । ଯେହେତୁ ଗୃହ ନର୍ଦ୍ଦମା ସଂଯୋଗ ଚାଲିଛି, ପ୍ରଦାନ କରାଯାଇଥିବା ଘର ସଂଯୋଗ ସଂଖ୍ୟା ଆଧାରରେ, ଉପରୋକ୍ତ ଏମ୍‌ସିଗୁଡ଼ିକରେ ଏକ୍ସଟିମିଟିବ ବ୍ୟବହାର କ୍ଷମତା ଦିନକୁ ଦିନ ବୃଦ୍ଧି ପାଇବ, କିନ୍ତୁ ବାସ୍ତବତା ହେଉଛି ଯେ, ଶତ ପ୍ରତିଶତ ନର୍ଦ୍ଦମା ନେଟ୍‌ୱାର୍କ ଏବଂ ଘରୋଇ ସଂଯୋଗ ତୁଳନାରେ କେବଳ ଶୂନ୍ୟରୁ 85 ପ୍ରତିଶତ ଏବଂ ଶୂନ୍ୟରୁ 27 ପ୍ରତିଶତ ମଧ୍ୟରେ ଥିଲା । 9 ରୁ 14 ବର୍ଷ ବିତିଯାଇଥିଲେ ମଧ୍ୟ ମାର୍ଚ୍ଚ 2022 ସୁଦ୍ଧା ବିଭାଗ ସେରେଜ୍ ପ୍ରକଳ୍ପ ଶେଷ କରିନଥିଲା ।

5.3.2 ସେରେଜ୍ ପ୍ରକଳ୍ପର ଖର୍ଚ୍ଚ ଓ ସମୟ ବୃଦ୍ଧି

5.3.2.1 ଭୁବନେଶ୍ୱର ସେରେଜ୍ ଜିଲ୍ଲା

ଓଡ଼ିଶା ସର୍ବସ୍ୱର ରେକର୍ଡ ଯାଞ୍ଚରୁ ଜଣାପଡ଼ିଛି ଯେ ଭୁବନେଶ୍ୱର ସହରର ସେରେଜ୍ ବ୍ୟବସ୍ଥା (ପ୍ରଥମ, ଦ୍ୱିତୀୟ ଏବଂ ତୃତୀୟ ଜିଲ୍ଲା ପାଇଁ ଏକ୍ସଟିମିଟି ସମେତ) ନିର୍ମାଣ ସମନ୍ଧ୍ୟା କାର୍ଯ୍ୟ 286.41 କୋଟି ଟଙ୍କା ବ୍ୟୟରେ ଏକ ସଂସ୍ଥାକୁ (ଫେବୃଆରୀ/ ମଇ 2008) ପ୍ରଦାନ କରାଯାଇଥିଲା ଏବଂ ଶେଷ ହେବାର ନିର୍ଦ୍ଧାରିତ ତାରିଖ ଜାନୁଆରୀରୁ ନଭେମ୍ବର 2010 ମଧ୍ୟରେ ଥିଲା । ତେବେ କାମର ଖରାପ ଅଗ୍ରଗତି ପାଇଁ କାରଣ ଦର୍ଶାଏ ନୋଟିସ୍

(ନଭେମ୍ବର 2015) ଜାରି ହୋଇଥିଲେ ମଧ୍ୟ ନିର୍ଦ୍ଧାରିତ ସମୟ ମଧ୍ୟରେ ଏହି ସବୁ କାର୍ଯ୍ୟ ଶେଷ ହୋଇପାରିନଥିଲା । ତେଣୁ, ବୃକ୍ଷର ଧାରା 53.1 ଅନୁଯାୟୀ ଏହି ବୃକ୍ଷକୁ ବାତିଲ କରାଯାଇଥିଲା (ନଭେମ୍ବର 2015) । ଇତି ମଧ୍ୟରେ ଠିକା ପ୍ରତ୍ୟାହାର ସମୟରେ ସଂପୂର୍ଣ୍ଣ 111.31 କୋଟି ଟଙ୍କାର କାର୍ଯ୍ୟ ସମ୍ପାଦନ କରିଥିଲା ଏବଂ ଅବଶିଷ୍ଟ 175.10 କୋଟି ଟଙ୍କାର କାମ ଅସମ୍ପୂର୍ଣ୍ଣ ରଖିଥିଲା । ଏହି ବାକି କାମ ଜୁଲାଇ 2020 ସୁଦ୍ଧା ଶେଷ କରିବାକୁ 725.17 କୋଟି ଟଙ୍କା ବ୍ୟୟରେ ତିନି ଜଣ ଠିକାଦାରଙ୍କୁ (ଜୁଲାଇ 2017) ଦିଆଯାଇଥିଲା । ଏହି ସଂପୂର୍ଣ୍ଣାଗୁଡ଼ିକୁ 451.07 କୋଟି ଟଙ୍କା (ଜୁଲାଇ 2022 ସୁଦ୍ଧା) ପ୍ରଦାନ କରାଯାଇଥିଲା ଏବଂ କାର୍ଯ୍ୟ ଚାଲୁ ରହିଥିଲା ।

ତେଣୁ ପୂର୍ବ ବୃକ୍ଷକୁ ରଦ୍ଦ କରିବାର ଉଦ୍ଦେଶ୍ୟ ପୂରଣ ହୋଇପାରି ନଥିଲା । ଫଳରେ ସମୟ ଓ ଖର୍ଚ୍ଚ ଯଥାକ୍ରମେ 12 ବର୍ଷ ଓ 550.07 କୋଟି ଟଙ୍କା ବୃଦ୍ଧି ପାଇଥିଲା । ସେରେଜ୍ ପ୍ରକଳ୍ପ ସଂପୂର୍ଣ୍ଣ ହୋଇନଥିବାରୁ ଘରର ସେରେଜ୍ ବର୍ଜ୍ୟବସ୍ତୁ ସିଧାସଳଖ ନିକଟସ୍ଥ ବନ୍ୟା ଜଳ ଡ୍ରେନକୁ ଛଡ଼ାଯାଇଥିଲା ଯାହା ସାଧାରଣ ଓ ଜଳଜୀବଙ୍କ ସାମ୍ମୁଖ୍ୟ ପ୍ରତି ବିପଦ ସୃଷ୍ଟି କରୁଥିଲା ।

ସରକାର ବ୍ୟକ୍ତ କରିଛନ୍ତି (ମାର୍ଚ୍ଚ 2023) ଯେ, ପ୍ରଥମ ବୃକ୍ଷିକାମାରୁ ବାକି ଥିବା କାମର ମୂଲ୍ୟ ଯେଉଁଥିରେ କେବଳ ଗୁରୁତ୍ୱପୂର୍ଣ୍ଣ ନର୍ଦ୍ଦମା, ଗୃହ ନର୍ଦ୍ଦମା, ମ୍ୟାନ୍ ହୋଲ୍ ଚାମର ନିର୍ମାଣ/ ପରୀକ୍ଷଣ ଚାମର/ ନର୍ଦ୍ଦମା ସଂଯୋଗ କକ୍ଷ ନିର୍ମାଣ ଅନ୍ତର୍ଭୁକ୍ତ; ଇପିସି ଟେଣ୍ଡରର ମୂଲ୍ୟ ସହିତ ତୁଳନା କରାଯାଇପାରିବ ନାହିଁ, ଯାହାକି ସବୁ କ୍ଷେତ୍ରରେ ସେରେଜ୍ ପ୍ରକଳ୍ପ ଗୁଡ଼ିକୁ ସମ୍ପୂର୍ଣ୍ଣ କରିବା ପାଇଁ ପ୍ରଦାନ କରାଯାଇଥିଲା । ଉତ୍ତର ଉପଯୁକ୍ତ ନଥିଲା, ଯେହେତୁ ଦ୍ୱିତୀୟ ଥର ବୃକ୍ଷିକାମାଗୁଡ଼ିକର ବୃକ୍ଷିଭିତ୍ତିକ ଅବଧି ମଧ୍ୟରେ କାର୍ଯ୍ୟ ସମାପ୍ତ ହୋଇନଥିଲା । ପ୍ରଥମ ବୃକ୍ଷିକାମାକୁ ରଦ୍ଦ କରିବାର ଉଦ୍ଦେଶ୍ୟ ହାସଲ ହୋଇପାରିଲା ନାହିଁ ଏବଂ ସମୟ ଏବଂ ମୂଲ୍ୟ ଉପରେ ଅଧିକ ପ୍ରଭାବ ପକାଇଲା ।

5.3.2.2 ରାଉରକେଲା ପଶ୍ଚିମ ସେରେଜ୍ ପ୍ରକଳ୍ପ

ଓଡ଼ିଶା ସରକାରଙ୍କ ରେକର୍ଡରୁ ଜଣାପଡ଼ିଛି ଯେ ରାଉରକେଲା ସହରରେ ଜଳ ପ୍ରଦୂଷଣ ରୋକିବା ପାଇଁ ଉଭୟ ରାଉରକେଲା ପୂର୍ବ ଓ ରାଉରକେଲା ପଶ୍ଚିମ ପାଇଁ ଯଥାକ୍ରମେ 89.41କୋଟି ଓ 324.08 କୋଟି ଟଙ୍କା ବ୍ୟୟରେ ସେରେଜ୍ ବ୍ୟବସ୍ଥା¹⁴⁴ ନିର୍ମାଣ ପାଇଁ ପ୍ରଶାସନିକ ଅନୁମୋଦନ (ଜାନୁଆରୀ 2016) ଦିଆଯାଇଥିଲା । ଏହି କାର୍ଯ୍ୟଗୁଡ଼ିକ (ଜାନୁଆରୀ 2017) ମେସର୍ସ ଏଲ୍‌ଆଣ୍ଡ୍‌ଟି ଲିମିଟେଡ୍‌କୁ 298.20¹⁴⁵ କୋଟି ଟଙ୍କାର ବୃକ୍ଷିକାମା ମୂଲ୍ୟରେ ପ୍ରଦାନ କରାଯାଇଥିଲା, ଯାହାର ଶେଷ ହେବାର ତାରିଖ ଜାନୁଆରୀ 2020 ଧାର୍ଯ୍ୟ କରାଯାଇଥିଲା । ଉପଯୁକ୍ତ ଜାଗା ନ ମିଳିବାରୁ ରାଉରକେଲା ପୂର୍ବ ପ୍ରକଳ୍ପ ପାଇଁ ସେରେଜ୍ ପ୍ରକଳ୍ପକୁ ବୃକ୍ଷିରୁ (ଅଗଷ୍ଟ 2020) ବାଦ୍ ଦିଆଯାଇଥିଲା । ରାଉରକେଲା ପଶ୍ଚିମ ପ୍ରକଳ୍ପ ପାଇଁ ସଂପୂର୍ଣ୍ଣାକୁ ଜିଏମ୍‌ଟି (ମାର୍ଚ୍ଚ 2022 ସୁଦ୍ଧା)କୁ ମିଶାଇ 238.70 କୋଟି ଟଙ୍କା ପ୍ରଦାନ କରାଯାଇଥିଲା ଏବଂ କାର୍ଯ୍ୟ ଏବେବି (ଜୁଲାଇ 2022 ସୁଦ୍ଧା) ଚାଲିଛି ।

ସମାକ୍ଷା ଏହା ମଧ୍ୟ ଜଣାପଡ଼ିଛି ଯେ, ଡିସେମ୍ବର 2020 ରୁ ଏସ୍‌ଟିପି ଆଂଶିକ ଭାବେ କାର୍ଯ୍ୟକ୍ଷମ ହୋଇଛି । ନିର୍ଦ୍ଧାରିତ 185.50କିଲୋମିଟର ନର୍ଦ୍ଦମା ଲାଇନ୍ ଏବଂ ଚାରିଟି ମଧ୍ୟବର୍ତ୍ତୀ ପମ୍ପିଂ ଷ୍ଟେସନ୍ (ଆଇଏମ୍‌ପି) ମଧ୍ୟରୁ ସଂପୂର୍ଣ୍ଣ 155.400 କିଲୋମିଟର ନର୍ଦ୍ଦମା ଲାଇନ୍ ବିଛାଇଥିଲା ଏବଂ ଦୁଇଟି ଆଇଏମ୍‌ପି ନିର୍ମାଣ କରିଥିଲା । କ୍ୟାଟମେଣ୍ଟ ଅଞ୍ଚଳରେ ଡି-ସୋପିଂ ଏବଂ ମେନ ହୋଲ୍ ପମ୍ପିଂ ଷ୍ଟେସନ୍‌ଗୁଡ଼ିକରେ ରୂପାନ୍ତ ହୋଇନଥିବା ଏବଂ ମିସିଂ ଲିଙ୍କ ଯୋଗୁଁ ଜୁଲାଇ 2022 ସୁଦ୍ଧା କେବଳ 149.79 କିଲୋମିଟର ସେରେଜ୍ ଲାଇନ୍ ଏବଂ ଦୁଇଟି ପମ୍ପିଂ ଷ୍ଟେସନ୍ କାର୍ଯ୍ୟକ୍ଷମ ଥିଲା । ପ୍ରଦାନ କରାଯିବାକୁ ଥିବା 42,440 ଘର ସେରେଜ୍ ସଂଯୋଗ ମଧ୍ୟରୁ ନଭେମ୍ବର 2022 କେବଳ 1,155 ସଂଯୋଗ (2.72 ପ୍ରତିଶତ) ଯୋଗାଇ ଦିଆଯାଇଥିଲା , ଯାହା ଫଳରେ ଏସ୍‌ଟିପିରେ କେବଳ 2.60 ଏମଏଲ୍‌ଟି ବର୍ଜ୍ୟବସ୍ତୁ ବିଶୋଧନ କରାଯାଇଥିଲା । ଏହି ପ୍ରକଳ୍ପ ସମ୍ପୂର୍ଣ୍ଣ ନ ହେବାରୁ ରାଉରକେଲାର

¹⁴⁴ ରାଉରକେଲା ପଶ୍ଚିମ: (i) 40 ଏମଏଲ୍‌ଟିର ଏସ୍‌ଟିପି (ii) ପମ୍ପିଂ ଷ୍ଟେସନ୍: ଚାରିଟି (iii) 149.79 କିଲୋ ମିଟରର ସେୟର ଲାଇନ୍, ରାଉରକେଲା ପୂର୍ବ: (i) 8 ଏମଏଲ୍‌ଟିର ଏସ୍‌ଟିପି (ii) 46.44 କିଲୋ ମିଟରର ସେୟର ଲାଇନ୍ (iii) ପମ୍ପିଂ ଷ୍ଟେସନ୍: ଗୁନ
¹⁴⁵ ରାଉରକେଲା ପୂର୍ବ ପ୍ରକଳ୍ପ: 69.30 କୋଟି ଟଙ୍କା + ରାଉରକେଲା ପଶ୍ଚିମ ପ୍ରକଳ୍ପ: 228.90 କୋଟି ଟଙ୍କା, ଜିଏସ୍‌ଟି ବ୍ୟତୀତ

ସେରେଜ ଓ ଘରଗୁଡ଼ିକର ନର୍ଦ୍ଦମା, ବ୍ରାହ୍ମଣୀ ନଦୀରେ ନିଷ୍ପାଦିତ ହେବା ଫଳରେ ଜଳ ପ୍ରଦୂଷଣ ହେବା ସହ ଜଳସାଧାରଣ ଓ ଜଳଜୀବଙ୍କ ସାମ୍ବ୍ୟ ପ୍ରତି ବିପଦ ସୃଷ୍ଟି ହେଲା ।

ରାଉରକେଲା ପଶ୍ଚିମ ପ୍ରକଳ୍ପ ପାଇଁ 5.11 କୋଟି ଟଙ୍କାର ଅତିରିକ୍ତ ବ୍ୟୟ କରାଯାଇଥିବା ରେକର୍ଡ ଯାଞ୍ଚରୁ ଜଣାପଡ଼ିଛି ଯେ ଯାହା ସାରଣୀ 5.3 ରେ ବିସ୍ତୃତ ଭାବରେ ଦର୍ଶାଯାଇଛି ।

ସାରଣୀ 5.3 ରାଉରକେଲା ପଶ୍ଚିମ ପ୍ରକଳ୍ପ ପାଇଁ ଠିକାଦାରଙ୍କୁ ଅତିରିକ୍ତ ଅର୍ଥ ପ୍ରଦାନ

କ୍ରମିକ ସଂଖ୍ୟା	ବିଷୟବସ୍ତୁର ପ୍ରକୃତି	ସମାକ୍ଷା ବିବରଣ
1.	<p>ଇପିସି କାର୍ଯ୍ୟ ଅନୁଯାୟୀ ଠିକାଦାରଙ୍କୁ ରୁକ୍ଷିତ ଅନୁସୂଚୀ ଏବଂ ରେ ଥିବା ବ୍ୟବସ୍ଥା ଅନୁଯାୟୀ ଅର୍ଥ ପ୍ରଦାନ କରାଯିବାର ଥିଲା ।</p>	<p>ପଶ୍ଚିମ ସେକ୍ସନରୁ ତରକେରା ନିକଟସ୍ଥ ଏସଡବ୍ଲ୍ୟୁଡି ଡ୍ରେନ୍ ଏବଂ ନିଷ୍ପାଦନ ପଏଣ୍ଟରେ ଆଉଟଫଲ୍ ବାଷ୍ପା ନିର୍ମାଣ ପାଇଁ ଏହି ପ୍ରକଳ୍ପ ଅନୁସୂଚୀ ଏବଂରେ 3256 ମିଟରର 1,000 ମିଲିମିଟର ବ୍ୟାସ ବିଶିଷ୍ଟ ଡିଆଇ K9 ପାଇପ୍ ବିଛାଇବା ପାଇଁ ବ୍ୟବସ୍ଥା କରାଯାଇଥିଲା । ସମାକ୍ଷାରୁ ଜଣାଗଲେ ଯେ ସଂସ୍ଥା ମୁଖ୍ୟ ଉତ୍ତୋଳନ ପାଇଁ 700 ମିଲିମିଟର ବ୍ୟାସ ବିଶିଷ୍ଟ 2,918 ମିଟରର ଡିଆଇ K9 ପାଇପ୍ ବିଛାଇଥିଲା ଏବଂ ରୁକ୍ଷିତନାମା ବ୍ୟବସ୍ଥା ଠାରୁ ପରିବର୍ତ୍ତନ ହୋଇ ଏବଂ 700 ମିଲିମିଟର ବ୍ୟାସ ପାଇଁ ଖର୍ଚ୍ଚ ସଂଶୋଧନ ନକରି 7.36 କୋଟି ଟଙ୍କା (ଅର୍ଥାତ୍ ମିଟର ପିଛା 25,227 ଟଙ୍କା) ପ୍ରଦାନ କରାଯାଇଥିଲା । ଜୁଲାଇ 2022 ସୁଦ୍ଧା କମ୍ ବ୍ୟାସର ପାଇପଲାଇନ୍ ବିଛାଇବା ପାଇଁ ଉପରୋକ୍ତ ପରିବର୍ତ୍ତନକୁ ଉଚ୍ଚ କର୍ତ୍ତୃପକ୍ଷଙ୍କ ଦ୍ୱାରା ଅନୁମୋଦନ କରାଯାଇନଥିଲା ।</p> <p>ଏହା ବ୍ୟତୀତ ସଂସ୍ଥା 1,305.970 ମିଟର ପାଇଁ 700 ମିଲିମିଟର ବ୍ୟାସ ବିଶିଷ୍ଟ ଡିଆଇ କେ9 ପାଇପ୍ ମିଟର ପିଛା 12,277.89 ଟଙ୍କା ହିସାବରେ ବିଛାଇବା ପାଇଁ ଅତିରିକ୍ତ କାର୍ଯ୍ୟ ସମ୍ପାଦନ କରିଥିଲା ଏବଂ ଏହାକୁ 1.60 କୋଟି ଟଙ୍କା ପ୍ରଦାନ କରାଯାଇଥିଲା । 2918 ମିଟର ପାଇପଲାଇନ୍ ବିଛାଇବା ପାଇଁ 3.78 କୋଟି¹⁴⁶ ଟଙ୍କାର ବ୍ୟବଧାନ ରାଶି ପ୍ରଦାନ ଯୋଗୁଁ ଠିକାଦାରଙ୍କୁ ଅନୁଚିତ ଲାଭ ହେଲା (ଜୁଲାଇ 2022) ସୁଦ୍ଧା) ।</p> <p>ସରକାର ବ୍ୟକ୍ତ କଲେ (ମାର୍ଚ୍ଚ 2023) ଯେ ଏହି ପ୍ରକଳ୍ପ ଓ୍ୱାଟକୋଲୁ ହସ୍ତାନ୍ତର କରାଯାଇଛି ଏବଂ ଇଆଇସି, ଓଡ଼ିଶା ସରକାରଙ୍କ ରାଉରକେଲା ଜିଏମ୍‌ସି ଆବଶ୍ୟକ କାର୍ଯ୍ୟାନୁଷ୍ଠାନ ଗ୍ରହଣ କରିବାକୁ ଅନୁରୋଧ କରିଥିଲେ ।</p>
2.	<p>2021 ଫେବୃଆରୀ ମାସରେ ଦୁଇଟି ଜେଲ କୁସିଂ ଓ ଦୁଇଟି ହାଇଡ୍ରେ ପମ୍ପିଂ କାମ ପାଇଁ 4.69 କୋଟି ଟଙ୍କା ଦେବାକୁ କର୍ତ୍ତୃପକ୍ଷ ଯତ୍ନ ସୁପାରିଶ କରିଥିଲେ ।</p>	<p>ସଂସ୍ଥାକୁ 4.69 କୋଟି ଟଙ୍କା ପ୍ରଦାନ ପାଇଁ ଏଇ¹⁴⁷ ସୁପାରିସ କରିବା ସତ୍ତ୍ୱେ (ଫେବୃଆରୀ 2021) ପିଇ, ରାଉରକେଲା ବିନା କୌଣସି କାରଣରେ 6.02 କୋଟି ଟଙ୍କା ପ୍ରଦାନ କରିଥିଲେ, ଯାହା ଫଳରେ ଠିକାଦାରଙ୍କୁ 1.33 କୋଟି ଟଙ୍କା ଅତିରିକ୍ତ ଦେୟ ଦିଆଯାଇଥିଲା, ଯାହା (ଜୁଲାଇ 2022 ସୁଦ୍ଧା) ଆଦାୟ ହୋଇନଥିଲା ।</p> <p>ସରକାର ବ୍ୟକ୍ତ କଲେ(ମାର୍ଚ୍ଚ 2023) ଯେ 6.02 କୋଟି ଟଙ୍କା ମଧ୍ୟରୁ 74 ଲକ୍ଷ ଟଙ୍କା ଆଦାୟ ହୋଇସାରିଛି ଏବଂ ସଂଶୋଧିତ ମୂଲ୍ୟ ବିଭାଜନ ଆଧାରରେ ବାକି ରାଶି ବ୍ୟବସ୍ଥିତ କରାଯିବ । ବାସ୍ତବିକତା ହେଉଛି ଏଇ ଦ୍ୱାରା ପ୍ରକୃତ ମାପ ଏବଂ ସୁପାରିସ ଅନୁଯାୟୀ ଦେୟ ଦିଆଯାଇ ନଥିଲା, ଯାହାଫଳରେ ଅଧିକ ଦେୟ ଦିଆଯାଇଥିଲା ।</p>

¹⁴⁶ 2,918 ମିଟର X (₹25,227 - ₹12,277.89 ମିଟର ପ୍ରତି)

¹⁴⁷ ଇପିସି ରୁକ୍ଷି ଅନୁଯାୟୀ ସେରେଜ୍ ପ୍ରକଳ୍ପ କାର୍ଯ୍ୟ ତଦାରଖ ପାଇଁ ଓଡ଼ିଶା ସରକାରଙ୍କୁ ହସ୍ତରୁ ଯତ୍ନକୁ ନିୟୋଜିତ କରାଯାଇଥିଲା

5.3.2.3 କଟକ ମତଗଜପୁରରେ ଏସଟିପି କାର୍ଯ୍ୟକ୍ରମ ନ ଥିବା ଯୋଗୁଁ ନିଷ୍ଠଳ ବ୍ୟୟ

ଓଡ଼ିଶା ସରକାରଙ୍କ ରେକର୍ଡରୁ ଜଣାପଡ଼ିଛି ଯେ କଟକ ସହରର ବର୍ଜ୍ୟଜଳ ଠାରୁ ମହାନଦୀ ଓ କାଠଯୋଡ଼ି ନଦୀରେ ପ୍ରଦୂଷଣକୁ ଏଡାଇବା ପାଇଁ 33 ଏମଏଲଡି ଏସଟିପି , 20 ବର୍ଷ ପାଇଁ ନିର୍ମାଣ କରାଯାଇଥିଲା ଏବଂ 3.60 କୋଟି ଟଙ୍କା ବ୍ୟୟ କରି କାର୍ଯ୍ୟକ୍ରମ କରାଯାଇଥିଲା (ଜୁଲାଇ 2006) । ସମାକ୍ଷା ଆହୁରି ମଧ୍ୟ ଜାଣିବାକୁ ପାଇଲା ଯେ ଯିଏ, ଓଡ଼ିଶା ସରକାରଙ୍କ ଏବଂ ଇଇ, ପିଏଟ ଡିଭିଜନ କଟକ ଏସଟିପି ଯାଞ୍ଚ କରି (ମାର୍ଚ୍ଚ 2014) ବନ୍ୟା ଜଳ ଚ୍ୟାନେଲରେ ପର୍ଯ୍ୟାପ୍ତ



ଫଟୋ 48: କଟକର ମତଗଜପୁର ଠାରେ ଅବ୍ୟବହୃତ ଅବସ୍ଥାରେ ଥିବା 33 ଏମଏଲଡି କ୍ଷମତା ବିଶିଷ୍ଟ ଏସଟିପି

ପରିମାଣର ସେରେଜ ପ୍ରବାହ ନାହିଁ ବୋଲି ଜାଣିବାକୁ ପାଇଥିଲେ । ଏହା ବ୍ୟତୀତ ଆନାରୋବିକ୍ ପୋଖରୀରେ ଡ୍ରେନ୍ ସାଇଟ ବନ୍ଧରେ ଦୁଇଟି ବଡ଼ ଧରଣର ଲିକେଜ ଦେଖିବାକୁ ମିଳିଥିଲା (ପୋଖରୀ ନିକଟରେ ଥିବା 600 ମିଲିମିଟର ବ୍ୟାସ ବିଶିଷ୍ଟ କାଷ୍ଟ ଆଇରନ (ସିଆଇ) ପାଇପରେ ଲିକେଜ ସମେତ) । ପୋଖରୀ ଭିତରେ 4ଟି ଗେଟ ଭଲଭ କାମ କରୁନଥିବା ବେଳେ 300 ମିଲି ମିଟର ବ୍ୟାସ ବିଶିଷ୍ଟ ସିଆଇ ଡେଲିଭରୀ ପାଇପରେ ପ୍ରଚୁର ଲିକ ଯୋଗୁଁ ପମ୍ପ- 4 କାମ କରୁନଥିବା ଦେଖିବାକୁ ମିଳିଥିଲା । ମତଗଜପୁର ନିକଟରେ ଥିବା ମାନୁଆଲ ଗେଟରେ ସେରେଜ ପାଣି ପ୍ରବାହ, ଏସଟିପି ଚଳାଇବା ପାଇଁ ଯଥେଷ୍ଟ ନଥିଲା, କାରଣ 2013 ମସିହାରୁ ଡ୍ରେନେଜ୍ କାମ ଚାଲୁଥିବାରୁ ଅଧିକାଂଶ ସେରେଜ ପାଣି ମାଡୁଭବନ ଠାରେ ଥିବା ଲିଙ୍କ ଡ୍ରେନରୁ ଖାନ୍ ନଗର ନିକଟସ୍ଥ କାଠଯୋଡ଼ି ନଦୀକୁ ସ୍ଥାନାନ୍ତରିତ ହୋଇଥିଲା । ଅତୀତ ଏସଟିପିର ଓ ଏଣ୍ଡ ଏମ୍ ଡ୍ରାଟକୋକୁ ହସ୍ତାନ୍ତର କରାଯାଇଥିଲା (ଜାନୁଆରୀ 2020) । 3.60 କୋଟି ଟଙ୍କା ବ୍ୟୟରେ ନିର୍ମିତ ହୋଇଥିବା 33 ଏମଏଲଡି କ୍ଷମତା ଏସଟିପିରେ ପର୍ଯ୍ୟାପ୍ତ ପ୍ରବାହ ନଥିବାରୁ ଆଠ ବର୍ଷରୁ ଅଧିକ ସମୟ ଧରି ଏହାକୁ ବ୍ୟବହାର କରାଯାଇ ନଥିବାରୁ ଉକ୍ତ ଖର୍ଚ୍ଚ ଫଳପ୍ରସ୍ତ ହୋଇନଥିବା ବେଳେ କାଠଯୋଡ଼ି ନଦୀକୁ ଅପରିଷ୍କାର ବର୍ଜ୍ୟଜଳ ନିଷ୍କାସନ ଜାରି ରହିଥିଲା ।

ଉଲ୍ଲେଖଯୋଗ୍ୟ, 2010-11 ରୁ 2015-16 ଆର୍ଥିକ ବର୍ଷ ପର୍ଯ୍ୟନ୍ତ ଅବଧିକୁ ଅନ୍ତର୍ଭୁକ୍ତ କରି ରାଜ୍ୟରେ (ସେରେଜ) ପ୍ରକଳ୍ପଗୁଡ଼ିକର କାର୍ଯ୍ୟକାରୀତା ଶୀର୍ଷକ (ସମ୍ପାଦନ ସମାକ୍ଷାରେ) ଉପରୋକ୍ତ ଅଭାବ ଉଲ୍ଲେଖ କରାଯାଇଥିଲା ଏବଂ (ପିଏର) ଫଳାଫଳକୁ ଓଡ଼ିଶା ସରକାରଙ୍କ 2016 ମସିହା ପାଇଁ ଭାରତର ସିଏଜିଏ ରିପୋର୍ଟରେ ଅନ୍ତର୍ଭୁକ୍ତ କରାଯାଇଥିଲା । ସିଏଜି ରିପୋର୍ଟରେ ଦର୍ଶାଯାଇଥିଲେ ମଧ୍ୟ 2022 ଜୁଲାଇ ସୁଦ୍ଧା କଟକ ସହରର (ସେରେଜ) ବର୍ଜ୍ୟବସ୍ତୁ ବିଶୋଧନ ପାଇଁ ଓଡ଼ିଶା ସରକାରଙ୍କ ଏହାକୁ କାର୍ଯ୍ୟକ୍ରମ କରିବା ଦିଗରେ କୌଣସି ପଦକ୍ଷେପ ନେଇନଥିଲେ ।

ସରକାର (ମାର୍ଚ୍ଚ 2023) ବ୍ୟକ୍ତ କରିଥିଲେ ଯେ ଜିଆଇସିଏ ଡ୍ରେନ କାମ ଶେଷ ହେବା ପର୍ଯ୍ୟନ୍ତ ଏସଟିପି ସାମୟିକ ଭାବେ ବନ୍ଦ ହୋଇଯାଇଥିଲା । ଜିଆଇସିଏ ଅଧୀନରେ ଡ୍ରେନେଜ କାମ ସରିବା ସହିତ ପରେ ଏହାର ମରାମତି କରାଯାଇ କାର୍ଯ୍ୟକ୍ରମ କରାଯିବ । ବାସ୍ତବ କଥା ହେଲା, ପୂର୍ବ ରିପୋର୍ଟରେ ହିଁ ତ୍ରୁଟି ଦର୍ଶାଯାଇଥିଲେ ମଧ୍ୟ ସାତ ବର୍ଷରୁ ଅଧିକ ସମୟ ଧରି ସଂଶୋଧନ ମୂଳକ ପଦକ୍ଷେପ ନିଆଯାଇନଥିଲା ।

5.3.3 ସେସ୍ତୁଲ ଗାଡ଼ିରେ ଜିପିଏସ୍ ସୁବିଧା ନ ଲଗାଇବା

ସକ୍ଷ ଭାରତ ମିଶନ (ସହରାଞ୍ଚଳ) ର ଅନୁକ୍ଷେପ 5.2.2.1 ଉପଦେଶ ଅନୁଯାୟୀ ଓ ଅଫସାଇଟ୍ ସେରେଜ ପରିଚାଳନା କାର୍ଯ୍ୟ ପଦ୍ଧତି 2020 ଅନୁସାରେ ସହରାଞ୍ଚଳ ସ୍ଥାନୀୟ ସଂସ୍ଥାଗୁଡ଼ିକ ସେମାନଙ୍କ ଅଧୀନସ୍ଥ ବେସରକାରୀ ଗ୍ଲୋବାଲ ପୋଜିସନ୍ ଫାଇଲି ଡ୍ଵାରା ମଇଲା ସଫା କରୁଥିବା ଏବଂ ସେବା ଦାନ କରୁଥିବା ଗାଡ଼ି ଗୁଡ଼ିକ ତାଲିକା ଭୁକ୍ତ ଏବଂ ପଞ୍ଜିକରଣ କରିବେ ।

ଏହି ପଞ୍ଜିକରଣ ଗୁଡ଼ିକ ଯୁକ୍ତ ଗୁଡ଼ିକୁ ମଇଲି ସଫା କରୁଥିବା ଗାଡ଼ି ଫେସିନର କାର୍ଯ୍ୟକଳାପ ଉପରେ ନଜର ରଖିବାରେ ସାହାଯ୍ୟ କରିବ ଏବଂ ଖୋଲା ପରିବେଶରେ ସଂଗୃହୀତ ବିଷାକ୍ତ ନର୍ଦ୍ଦମା ର ଅନିୟନ୍ତ୍ରିତ ନିଷ୍କାସନକୁ ରୋକିବାରେ ସାହାଯ୍ୟ କରିବ ବୋଲି ଆଶା କରାଯାଉଛି ।



ଫଟୋ ଚିତ୍ର 49: ଭୁବନେଶ୍ୱର ମହାନଗର ନିଗମର ଦ୍ୱିତୀୟ ହ୍ୟାଣ୍ଡଲରୁ ଜଣାପଡ଼ିଛି

ସମାକ୍ଷାରୁ ଜଣାପଡ଼ିଛି ଯେ 5ଟି ମନୋନୀତ ମହାନଗର ନିଗମ ବିଷାକ୍ତ ମଇଲାର ବିଶୋଧନାଗାରମାନଙ୍କ ପାଇଁ ବିଷାକ୍ତ ମଇଲା ପରିଚାଳନାରେ ନିୟୋଜିତ 64ଟି ସେସପୁଲ ଯାନ ମଧ୍ୟରୁ ଜିପିଏସ ଟ୍ରାକିଂ ଡିଭିଜନ (ଜୁଲାଇ 2022 ସୁଦ୍ଧା) କେବଳ 21ଟିରେ କରାଯାଇଥିଲା ଯାହା ଖରାପ ବିଷାକ୍ତ ମଇଲା ପରିଚାଳନାକୁ ସୂଚାଇଥାଏ । ସେସପୁଲ ଯାନଗୁଡ଼ିକ ଜଳାଶୟ ଭିତରକୁ ବିଷାକ୍ତ ମଇଲା ଛାଡ଼ିଦେଇଥିଲେ ।

ସରକାର (ମାର୍ଚ୍ଚ 2023) କହିଛନ୍ତି ଯେ ବିଷାକ୍ତ ମଇଲାର ବିଶୋଧନାଗାର ପଛଟି ଏବଂ ସେସପୁଲ ଯାନର (ଓ ଆଣ୍ଡ ଏମ୍) ସହରାଞ୍ଚଳ ସ୍ଥାନୀୟ ସଂସ୍ଥା ପ୍ରଶାସନ ଅଧୀନରେ ଥିଲା । ପର୍ଯ୍ୟାୟକ୍ରମେ ସଂପୂର୍ଣ୍ଣ ଯୁକ୍ତ ପକ୍ଷରୁ ସେସପୁଲ ଗାଡ଼ିର ସ୍ଥାପନ, ତଦାରଖ ଓ ଟ୍ରାକିଂ କରାଯାଇଛି । ତେବେ ବାସ୍ତବ କଥା ହେଲା, ସେସପୁଲ ଯାନର ଜିପିଏସ ଟ୍ରାକିଂ ଅଭାବକୁ ବିଷାକ୍ତ ମଇଲାର ପ୍ରତିରୋଧ ଓ ସଂଗୃହ ହୋଇନଥିବାରୁ ଏହା ଜଳାଶୟରେ ପ୍ରବେଶ କରି ପ୍ରଦୂଷଣ ସୃଷ୍ଟି କରୁଛି । ବିଷାକ୍ତ ମଇଲା ।

5.3.4 ସେରେଜ୍ ବିଶୋଧନାଗାର ଗୁଡ଼ିକର କାର୍ଯ୍ୟ

5.3.4.1 ସେରେଜ୍ ଉତ୍ପାଦନ ଏବଂ ବିଶୋଧନ ମଧ୍ୟରେ ବ୍ୟବଧାନ

ଜଳ (ପ୍ରଦୂଷଣ ନିବାରଣ ଓ ନିୟନ୍ତ୍ରଣ) ଆଇନ, 1974 ର ଧାରା 17 ଅନୁଯାୟୀ ଏସପିସିବିକୁ ଏହା କରିବାକୁ ପଡ଼ିବ, (1) ରାଜ୍ୟର ଝରଣା ଓ କୂଅର ପ୍ରଦୂଷଣକୁ ରୋକିବା, ନିୟନ୍ତ୍ରଣ କରିବା କିମ୍ବା ହ୍ରାସ କରିବା ଏବଂ ଏହାର କାର୍ଯ୍ୟକାରୀତାକୁ ସୁରକ୍ଷିତ କରିବା ଏବଂ (2) ସେରେଜ୍ କିମ୍ବା ବାଣିଜିକ ବର୍ଜ୍ୟବସ୍ତୁ ଯାଞ୍ଚ କରିବା, ଜଳ ବିଶୋଧନ ପାଇଁ ସ୍ଥାପିତ କାରଖାନା, ଏହାର ଶୁଦ୍ଧିକରଣ ପାଇଁ କାର୍ଯ୍ୟ ଏବଂ ସେରେଜ୍ କିମ୍ବା ବାଣିଜିକ ବର୍ଜ୍ୟବସ୍ତୁ ନିଷ୍କାସନ ପାଇଁ ବ୍ୟବସ୍ଥା କିମ୍ବା ଅନୁଦାନ କିମ୍ବା କୌଣସି ଅନୁଦାନ କିମ୍ବା କୌଣସି ସଂକ୍ରାନ୍ତରେ ଜଳ ଆଇନ ଅନୁଯାୟୀ ସମ୍ମତି ।

ଓଡ଼ିଶା ସରକାର ଦ୍ୱାରା ପ୍ରଦାନ କରାଯାଇଥିବା ସୂଚନା ଆଧାରରେ ପାଞ୍ଚଟି ମନୋନୀତ ମହାନଗର ନିଗମ ରେ ଉତ୍ପନ୍ନ ହେଉଥିବା ସେରେଜ୍ ବର୍ଜ୍ୟବସ୍ତୁ ବିଶୋଧନ ଏବଂ ବିଶୋଧନରେ ବ୍ୟବଧାନର ବିବରଣୀ ସାରଣୀ 5.4 ରେ ଦିଆଯାଇଛି ।

ସାରଣୀ 5.4: ମାର୍ଚ୍ଚ 2022 ସୁଦ୍ଧା ମହାନଗର ନିଗମଗୁଡ଼ିକର ସେରେଜ୍ ଉତ୍ପନ୍ନ ଏବଂ ବିଶୋଧନ କରାଯାଇଥିବା ବର୍ଣ୍ଣାଯାଇଛି

(ଏମ୍ଏଲ୍‌ଡିରେ)

କ୍ର.ସଂ.	ମହାନଗର ନିଗମ	ପିଏଚ୍(ଓ) ପକ୍ଷରୁ ଏମ୍‌ସିକୁ ଜଳ ଯୋଗାଣ)	ସେରେଜ୍ ଉତ୍ପନ୍ନ	ସେରେଜ୍ ବିଶୋଧନ	ଅଣ ବିଶୋଧନ ସେରେଜ୍
1	ଭୁବନେଶ୍ୱର	270.64	216.51	29.75	186.76
2	କଟକ	209.00	167.20	20.62	146.58
3	ସମଲପୁର	76.76	61.41	0	61.41
4	ରାଉରକେଲା	61.90	49.52	2.60	46.92
5	ବ୍ରହ୍ମପୁର	80.00	64.00	0.00	64.00
	ମୋଟ	698.30	558.64	52.97	505.67

(ଉତ୍ସ: ଇଆଇସି, ପିଏଚ୍ ଏବଂ ଇଆଇସି ମଇ 2022 ରେ ଓଡ଼ିଶା ସରକାରଙ୍କ ଏନଜିଟି ଅନୁପାଳନ 593/2017 ପାଇଁ ପ୍ରଦାନ କରାଯାଇଥିବା ସୂଚନା)

ସାରଣୀ 5.5 ରୁ ଏହା ଦେଖାଯାଇପାରେ ଯେ:

- ପାଞ୍ଚଟି ମହାନଗର ନିଗମରେ 558.64 ଏମ୍‌ଏଲ୍‌ଡି ସେରେଜ୍ ବର୍ଜ୍ୟବସ୍ତୁ ଉତ୍ପାଦନ ହେଉଥିବା ବେଳେ ବିଭାଗ 52.97 ଏମ୍‌ଏଲ୍‌ଡି (9.48 ପ୍ରତିଶତ) ବର୍ଜ୍ୟଜଳର ବିଶୋଧନ ପ୍ରଦାନ କରି 505.67 ଏମ୍‌ଏଲ୍‌ଡି (90.52 ପ୍ରତିଶତ) ବ୍ୟବଧାନ ରଖିଛି ।
- ବିଭିନ୍ନ ଅଞ୍ଚଳ ପାଇଁ କୌଣସି ଏସ୍‌ଟିପି ବିଶୋଧନାଗାର ପ୍ରଦାନ କରାଯାଇନାହିଁ ଯଦିଓ ନିଗମ 64 ଏମ୍‌ଏଲ୍‌ଡିର ସେରେଜ୍ ବର୍ଜ୍ୟବସ୍ତୁ ଉତ୍ପାଦନ କରିଥିଲା ।

ସରକାର ବ୍ୟକ୍ତ କଲେ (ମାର୍ଚ୍ଚ 2023) ଯେ ଚାରିଟି ମହାନଗର ନିଗମରେ ଆନୁମାନିକ ବର୍ଜ୍ୟବସ୍ତୁ ଉତ୍ପାଦନ ଉତ୍ପାଦନ 281.81 ଏମ୍‌ଏଲ୍‌ଡି ଥିଲା, ଯେଉଁଥିପାଇଁ 2021 ଜନସଂଖ୍ୟାକୁ ଆଧାର କରି ଏସ୍‌ଟିପି ର 276.67 ଏମ୍‌ଏଲ୍‌ଡି କ୍ଷମତା ପ୍ରଦାନ କରାଯାଇଥିଲା । ଉପରୋକ୍ତ ସହରଗୁଡ଼ିକରେ ଘର ସେରେଜ୍ ସଂଯୋଗ ସମାପ୍ତ ହେବା ପରେ, ସହରଗୁଡ଼ିକରେ ଉତ୍ପାଦିତ ସମସ୍ତ ବର୍ଜ୍ୟଜଳ ଏସ୍‌ଟିପିରେ ବିଶୋଧନ କରାଯିବ । ଏହି ଉତ୍ତର ଗ୍ରହଣୀୟ ନୁହେଁ, ଯେହେତୁ ବର୍ଜ୍ୟବସ୍ତୁ ଉତ୍ପାଦନ ଜଳ ଯୋଗାଣ ପରିବର୍ତ୍ତେ 80 ପ୍ରତିଶତ ଜଳ ଚାହିଦା ହିସାବରେ ଗଣନା କରାଯାଇଥିଲା, ସେଥିପାଇଁ ଉତ୍ପାଦନ ହୋଇଥିବା 558.64 ଏମ୍‌ଏଲ୍‌ଡି ମଧ୍ୟରୁ ମାତ୍ର 52.97 ଏମ୍‌ଏଲ୍‌ଡି ବର୍ଜ୍ୟବସ୍ତୁ ବିଶୋଧନ ପାଇଁ ମିଳିଥିଲା ଏବଂ ଅବଶିଷ୍ଟ ସେରେଜ୍ ବର୍ଜ୍ୟବସ୍ତୁ ସିଧାସଳଖ ଜଳାଶୟକୁ ନିଷ୍କାସିତ ହୋଇ ଜଳ ପ୍ରଦୂଷଣ ସୃଷ୍ଟି କରୁଥିଲା ।

5.3.5 ସେରେଜ୍ ବିଶୋଧନାଗାର ଗୁଡ଼ିକର କାର୍ଯ୍ୟକାରୀତା

ସିପିଏଚ୍‌ଇଓ ମାନୁଆଲ ଅନୁକ୍ଷେପ 5.7.4.2.1 ଅନୁଯାୟୀ, ହାଇଡ୍ରୋଲିକ୍ ରିଟେନୁନ୍ ଟାଇମ୍ (ଏର୍ଆରଟି)¹⁴⁸ ସଂଗ୍ରହ କରାଯାଇଥିବା ସେରେଜ୍ ପରିମାଣ ଏବଂ ପ୍ରାଥମିକ କ୍ଲିଫାୟର¹⁴⁹ ର କ୍ଷମତା ଉପରେ ନିର୍ଭର କରେ । ଉପରୋକ୍ତ ମାନୁଆଲର ଅନୁକ୍ଷେପ 5.18.20.2 ସୁପାରିଶ କରେ ଯେ ଏସ୍‌ଟିପିରେ ପ୍ରାଥମିକ ସ୍ଵଚ୍ଛାକରଣ ପାଇଁ ସର୍ବନିମ୍ନ ଧାରଣା ସମୟ 1.5 ରୁ 2 ଘଣ୍ଟା ହେବ । ମାନୁଆଲ ଆହୁରି ମଧ୍ୟ ପରାମର୍ଶ ଦେଇଛି ଯେ ଏର୍ଆରଟି, ପ୍ରାଥମିକ ବିଶୋଧନରେ ଭୃପୁଷ୍ଟ ପ୍ରବାହିତ ହାରକୁ¹⁵⁰ ବିଚାର କରି 2.5 ଘଣ୍ଟା ଅତିକ୍ରମ କରିବା ଉଚିତ୍ ନୁହେଁ । ଯଦି ଧାରଣା ସମୟ ବହୁତ କମ୍ ଏହା କଠିନ ପଦାର୍ଥ ବହନ କରିବ । ଯଦି ଏହା ବହୁତ ଅଧିକ, ଏହା ସେପ୍ଟିସିଟି¹⁵¹ ବୃଦ୍ଧି ପାଇବ, ଫଳସ୍ଵରୂପ ଏସ୍‌ଟିପି ଗୁଡ଼ିକର ଖରାପ ପ୍ରଦର୍ଶନ ହେବ ।

ସମୀକ୍ଷାରୁ ଜଣାପଡ଼ିଛି ଯେ ଏସ୍‌ଟିପିର କାର୍ଯ୍ୟକାରୀତା ଯୁନିଟ୍ ଗୁଡ଼ିକର ବାସ୍ତବ ଧାରଣା ସମୟ ସୁପାରିଶ କରାଯାଇଥିବା ସର୍ବନିମ୍ନ ଏର୍ଆରଟି ଠାରୁ ଅଧିକ ଥିଲା । ଉପରୋକ୍ତ ଅତିରିକ୍ତ ଏର୍ଆରଟିର ଏସ୍‌ଟିପିର ସେପ୍ଟିକ୍ ଅବସ୍ଥା ଏବଂ ଖରାପ ପ୍ରଦର୍ଶନର କାରଣ ହୋଇପାରେ ।

ସାରଣୀ .5.5: ଏସ୍‌ଟିପିର ହାଇଡ୍ରୋଲିକ୍ ଧାରଣା ସମୟ ବର୍ଣ୍ଣାବଳୀ

ଏସ୍‌ଟିପି	ଏସ୍‌ଟିପିର ପ୍ରାଥମିକ ବିଶୋଧନର ମୂଲ୍ୟାଙ୍କନ କ୍ଷମତା (ଏମ୍‌ଏଲ୍‌ଡି)	ହାରାହାରି ପ୍ରକୃତରେ ବିଶୋଧନ (ଏମ୍‌ଏଲ୍‌ଡି)	ପ୍ରକୃତ ଧାରଣା ସମୟ (ଘଣ୍ଟା) ସୁପାରିଶ କରାଯାଇଛି (ସର୍ବାଧିକ 2.5 ଘଣ୍ଟା)
ସିଡିଏ, କଟକ	24	16.66	3.25

¹⁴⁸ ବର୍ଜ୍ୟଜଳ ବିଶୋଧନ ପ୍ରକ୍ରିୟା ସମୟରେ ଏକ ଗ୍ୟାଲନ୍ ବର୍ଜ୍ୟଜଳର ହାରାହାରି ସମୟ ଏକ ନିର୍ଦ୍ଦିଷ୍ଟ ବେସିନରେ ରହିବ । ଏହା ଏକ ନିର୍ମିତ ବାୟୋ ଗ୍ୟାସ୍ ରିଆକ୍ଟର କିମ୍ବା ଆରେସନ ଟ୍ୟାଙ୍କରେ ଅବଶିଷ୍ଟ ଦୂର୍ବାଭୂତଯୌଗିକର ହାରାହାରି ସମୟର ଏକ ମାପ । ଏହି ପ୍ରକ୍ରିୟା ହାଇଡ୍ରୋଲିକ୍ ନିବାସ ସମୟ ସହିତ ଅନୁପାତ୍ୟ ନାମରେ ଚାଲିଥାଏ ଏବଂ ପ୍ରବାହିତ ଜଳ ଗୁଣ ଉପରେ ଏହାର ବହୁତ ପ୍ରଭାବ ପଡ଼ିଥାଏ ।

¹⁴⁹ ଏକ ବର୍ଜ୍ୟଜଳ ବିଶୋଧନ ଉପକରଣ ଯାହାକି ଏକ ଆୟତକାର କିମ୍ବା ବୃତ୍ତାକାର ଟ୍ୟାଙ୍କକୁ ନେଇ ଗଠିତ ଯାହା ବର୍ଜ୍ୟଜଳର ସେହି ପଦାର୍ଥଗୁଡ଼ିକୁ ସହଜରେ ବସବାସ କିମ୍ବା ଭାସମାନ ହେବାକୁ ଥିବା ବର୍ଜ୍ୟଜଳକୁ ପୃଥକ ହେବାକୁ ଅନୁମତି ଦେଇଥାଏ ।

¹⁵⁰ ସେରେଜ୍ ମାନୁଆଲ 2013 ଅନୁଯାୟୀ ଭୃପୁଷ୍ଟ ଓଭରଫ୍ଲୋ ହାର: 25-30 ଘନ ମିଟର / ବର୍ଗ ମିଟର/ ଦିନ

¹⁵¹ ଯେଉଁ ଅବସ୍ଥାରେ ଜୈବିକ ପଦାର୍ଥ କ୍ଷୟ ହୋଇ ଅମ୍ଳଜାନର ଅନୁପସ୍ଥିତି ସହିତ ଜଡ଼ିତ ଦୁର୍ଗନ୍ଧଯୁକ୍ତ ଉତ୍ପାଦ ସୃଷ୍ଟି କରେ ।

ଏସ୍‌ଟିପି	ଏସ୍‌ଟିପିର ପ୍ରାଥମିକ ବିଶୋଧନର ମୂଲ୍ୟାଙ୍କନ କ୍ଷମତା (ଏମ୍‌ଏଲ୍‌ଡି)	ହାରାହାରି ପ୍ରକୃତରେ ବିଶୋଧନ (ଏମ୍‌ଏଲ୍‌ଡି)	ପ୍ରକୃତ ଧାରଣ ସମୟ (ଘଣ୍ଟା) ସୁପାରିଶ କରାଯାଇଛି (ସର୍ବାଧିକ 2.5 ଘଣ୍ଟା)
ମତଗଜପୁର	8	1.5	12.54
ରାଉରକେଲା	40	2.60	ଉପଲବ୍ଧ ନୁହେଁ
ଭୁବନେଶ୍ୱର I	56	14	3.00
ଭୁବନେଶ୍ୱର II	28	16	3.00
ଭୁବନେଶ୍ୱର III	43.5	9	4.00
ଭୁବନେଶ୍ୱର IV	8	8	3.00

(ଉତ୍ସ: ସିଇ, ଜାଲଜା ଏବଂ ଓଡ଼ିକୋ)

ଉପରୋକ୍ତ ସାରଣୀ 5.5 ରୁ ଏହା ସ୍ପଷ୍ଟ ହୋଇଥିଲା ଯେ ଉପରୋକ୍ତ ଏସ୍‌ଟିପି ଗୁଡ଼ିକ ଭୂପୃଷ୍ଠର ପ୍ରବାହିତ ହାର ପାଇଁ ସୁପାରିଶ କରାଯାଇଥିବା ଏବଂ ଆରଟି ପୂରଣ କରିନାହାନ୍ତି ।

ସମାକ୍ଷା ମନ୍ତବ୍ୟକୁ ଗ୍ରହଣ କରି ସରକାର ବ୍ୟକ୍ତ କଲେ (ମାର୍ଚ୍ଚ 2023) ଯେ, ଅପର୍ଯ୍ୟାପ୍ତ ପରିମାଣର ପ୍ରବାହ, ପର୍ଯ୍ୟାପ୍ତ ସଂଖ୍ୟକ ଘର ନର୍ଦ୍ଦମା ସଂଯୋଗ ନହେବା ଯୋଗୁ, ଏବଂ ଆରଟି ଆବଶ୍ୟକୀୟ ମାନଦଣ୍ଡ ପୂରଣ କରିପାରୁନାହିଁ । ଘର ନର୍ଦ୍ଦମା ସଂଯୋଗ ସମାପ୍ତ ହେବା ପରେ ଏବଂ ଆରଟି ନିଶ୍ଚିତ ଭାବରେ ମାନଦଣ୍ଡ ପୂରଣ କରିବ, ଫଳସ୍ୱରୂପ ଏସ୍‌ଟିପି ଗୁଡ଼ିକୁ ଯଥେଷ୍ଟ ପ୍ରବାହ ହେବ । ଅତିରିକ୍ତ ଧାରଣ ଅବଧି ହେତୁ ସେପ୍ଟିସିଟିକୁ ଏଡ଼ାଇବା ପାଇଁ ମହାନଗର ନିଗମ ଗୁଡ଼ିକରେ ଘର ନର୍ଦ୍ଦମା ସଂଯୋଗ ଯୋଗାଇବା ପାଇଁ ବିଭାଗ ଶୀଘ୍ର ପଦକ୍ଷେପ ନେବା ଉଚିତ୍ ।

5.3.5.1 ସେରେଜ୍ ବିଶୋଧନାଗାର ଗୁଡ଼ିକରେ ଜଳ ଗୁଣବତ୍ତାର ନିରପେକ୍ଷ ସମାକ୍ଷାର ଅନୁପସ୍ଥିତି

ନଗର ଉନ୍ନୟନ ମନ୍ତ୍ରାଳୟର ହ୍ୟାଣ୍ଡବୁକ୍ ଅଫ୍ ରେଞ୍ଜିମାର୍କିଂ ଅନୁକ୍ଳେଦ 2.1.6 ଧାର୍ଯ୍ୟ କରିଛି ଯେ ଏସ୍‌ଟିପି ଦ୍ୱାରା ଛଡ଼ାଯାଇଥିବା ବିଶୋଧିତ ଜଳର ଗୁଣବତ୍ତା ପାଇଁ, ଜଳର ଗୁଣବତ୍ତାର ନିୟମିତ ସାଧାନ ସମାକ୍ଷା ବ୍ୟତୀତ, ନିଜସ୍ୱ ପରୀକ୍ଷାଗାର କିମ୍ବା ରାଜ୍ୟ ସରକାରଙ୍କ (ଜିଓଓ) ସାକ୍ଷୁତିପ୍ରାପ୍ତ ପରୀକ୍ଷା କେନ୍ଦ୍ରଗୁଡ଼ିକରେ ସହଜରେ ଏବଂ ନିୟମିତ ପରୀକ୍ଷା ପାଇଁ ଉପଲବ୍ଧ ହେବା ଉଚିତ୍ ।

ଓଡ଼ିଶା ଏସ୍‌ଏସ୍‌ଏସ୍ ଏବଂ ଓଡ଼ିକୋର ରେକର୍ଡ୍‌ଗୁଡ଼ିକରୁ ଜଣାପଡ଼ିଛି ଯେ, ବିଶୋଧିତ ଜଳର ଗୁଣବତ୍ତା ବିଷୟରେ ସମୟକାଳୀନ ସାଧାନ ସମାକ୍ଷା କରାଯିବାର ଆବଶ୍ୟକତା ଥିଲା ମଧ୍ୟ ଏହା କରାଯାଇନାହିଁ । ତିସେମର 2016 ରୁ ମେସର୍ସ ସ୍ୱେକ୍ସ୍ଟ୍ରି ଆନାଲିଟିକାଲ୍ ଲ୍ୟାବ୍¹⁵² ମାଧ୍ୟମରେ ଭୁବନେଶ୍ୱରର ବିଭାଗୀୟ ପରୀକ୍ଷାଗାର, ବ୍ରହ୍ମପୁର ଏବଂ କଟକରେ ପାନୀୟ ଜଳର ଗୁଣବତ୍ତା ପରୀକ୍ଷା ପାଇଁ ବିଭାଗ ରାଜ୍ୟ ପରୀକ୍ଷାଗାର ବ୍ୟବହାର କରିଥିଲା, ଯାହାକୁ ଜୁନ୍ 2027 ପର୍ଯ୍ୟନ୍ତ 45.47 କୋଟି ଟଙ୍କାର ବୃଦ୍ଧିନାମା ମୂଲ୍ୟରେ ଏହି କାମ ପ୍ରଦାନ କରାଯାଇଥିଲା । ଏହି ପରିପ୍ରେକ୍ଷାରେ ନିମ୍ନଲିଖିତ ତୁଟିଗୁଡ଼ିକ ଲକ୍ଷ୍ୟ କରାଯାଇଥିଲା :

- କାର୍ଯ୍ୟଭାର ଯୋଗୁ 2016 ତିସେମରରୁ ଏସ୍‌ଟିପିରେ ଜଳର ଗୁଣବତ୍ତା ପରୀକ୍ଷାକୁ ସଂସ୍କାର ମୂଳ ବୃଦ୍ଧିରୁ ବାଦ୍ ଦିଆଯାଇଥିଲା, କାରଣ ବୃଦ୍ଧିନାମାରେ ପ୍ରବେଶ କରିବା ସମୟରେ ଏହାକୁ ଆକଳନରେ ଅନ୍ତର୍ଭୁକ୍ତ କରାଯାଇନଥିଲା ।
- ଓଡ଼ିଶା ଏସ୍‌ଏସ୍‌ଏସ୍ / ଓଡ଼ିକୋ ସମସ୍ତ ଏସ୍‌ଟିପିରେ ଟେଷ୍ଟିଂ ଲାବୋରେଟୋରୀ ପ୍ରତିଷ୍ଠା କରିଥିଲା । କିନ୍ତୁ ସମ୍ପୂର୍ଣ୍ଣ ଏସ୍‌ଟିପିର ପରିଚାଳନା ଏବଂ ରକ୍ଷଣାବେକ୍ଷଣ (ଓଆଣ୍ଡଏମ୍) ଠିକାଦାର କିମ୍ବା ଠିକାଦାରଙ୍କ ଦ୍ୱାରା ଆଉଟ୍‌ସୋର୍ସିଂ କର୍ମଚାରୀଙ୍କୁ ବ୍ୟବହାର କରି ଏହି ପରୀକ୍ଷାଗାର ଗୁଡ଼ିକ ପରିଚାଳିତ ହେଉଥିଲା । ଏହି ବ୍ୟବସ୍ଥା ସ୍ୱାର୍ଥର ଦୃଢ଼ ପାଇଁ ଏକ ପଥ ପରିଷ୍କାର କରିଥିଲା । କାରଣ ଜଳ ନିଷ୍କାସନର ଉପଯୁକ୍ତ ବିଶୋଧନ ନିଶ୍ଚିତ କରିବାକୁ ମଧ୍ୟ ଠିକାଦାରମାନେ ଦାୟୀ ଥିଲା ।

ଏସ୍‌ଟିପିରେ ସାଧାନ ଜଳ ଗୁଣବତ୍ତା ପରୀକ୍ଷା ଅଭାବରୁ ଏସ୍‌ଟିପିଗୁଡ଼ିକର ବିଶୋଧିତ ଜଳର ଗୁଣବତ୍ତା ଓଡ଼ିକୋ ଦ୍ୱାରା ସୁନିଶ୍ଚିତ କରାଯାଇ ନଥିଲା କାରଣ ଏସ୍‌ଟିପିରେ ପରୀକ୍ଷାଗାରଗୁଡ଼ିକ ଆଉଟ୍‌ସୋର୍ସିଂ କର୍ମଚାରୀଙ୍କୁ ବ୍ୟବହାର କରି ପରିଚାଳନା ଏବଂ ରକ୍ଷଣାବେକ୍ଷଣ ଠିକାଦାରଙ୍କ ଦ୍ୱାରା ପରିଚାଳିତ ହେଉଥିଲା ।

¹⁵² ପରିଚାଳନା ଓ ରକ୍ଷଣାବେକ୍ଷଣ ପାଇଁ ଭୁବନେଶ୍ୱର, କଟକ ଓ ବ୍ରହ୍ମପୁର ସରକାରୀ ପରୀକ୍ଷାଗାରରେ ପରୀକ୍ଷା ପାଇଁ ଘରୋଇ ସଂସ୍ଥା ସ୍ୱେକ୍ସ୍ଟ୍ରି ଆନାଲିଟିକାଲ୍ ଲ୍ୟାବ୍‌କୁ ଦାୟିତ୍ୱ ଦିଆଯାଇଥିଲା

ସମାକ୍ଷା ଦ୍ୱାରା ରାଜ୍ୟ ପ୍ରଦୂଷଣ ନିୟନ୍ତ୍ରଣ ବୋର୍ଡ଼ ସହାୟତାରେ ଭୁବନେଶ୍ୱର (ଚାରି), କଟକ (ଦୁଇ), ରାଉରକେଲା (ଗୋଟିଏ) ଏବଂ ସମଲପୁର (ଗୋଟିଏ)ରେ କାର୍ଯ୍ୟ କରୁଥିବା ବିଭିନ୍ନ ଏସ୍ଟିପି (ସେପ୍ଟେମ୍ବର/ ଜାନୁଆରୀ 2023) ରୁ ବିଶୋଧିତ ଜଳର ନମୁନା ସଂଗ୍ରହ କରାଯାଇଥିଲା, ଯେଉଁଥିରୁ ଜଣାପଡ଼ିଥିଲା ଯେ ଏସ୍ଟିପିରେ ପ୍ରଦୂଷଣର ଉପସ୍ଥିତି ନିର୍ଦ୍ଧାରିତ ସୀମା ଠାରୁ ଅଧିକ ଥିଲା । ପରୀକ୍ଷିତ ଜଳର ଗୁଣବତ୍ତା ବିବରଣୀ ନିମ୍ନରେ ସାରଣୀ 5.6 ରେ ଦିଆଯାଇଛି ।

ସାରଣୀ ସଂଖ୍ୟା.5.6: ମହାନଗର ନିଗମଗୁଡ଼ିକରେ ଏସ୍ଟିପିର ବିଶୋଧିତ ଜଳର ଗୁଣବତ୍ତା

ପାରାମିଟର	ସିପିସିଏ ଅନୁଯାୟୀ ଅନିମୋଦିତ ସୀମା ଏସ୍ଟିପି ପାଇଁ ଏମ୍ପି/ଲି ରେ	ଏସ୍ଟିପି ଗୁଡ଼ିକର ଅବସ୍ଥାନ							
		ମେହେରପା ନି ବିଏମ୍ପି	ବାସୁଆଘାଲ ବିଏମ୍ପି	କୋଟିଲାପୁ ଟ ବିଏମ୍ପି	ପାଇକରାପୁର ବିଏମ୍ପି	ସିଡିଏ ସିଏମ୍ପି	ମଉଗକପୁର ବିଏମ୍ପି	ଏସଏମ୍ପି	ଆରଏମ୍ପି
ପିଏଚ୍	6.5-9.0 ମିଗ୍ରା/l	6.8	6.7	6.7	6.8	7.2	7.2	7.3	7.8
ଟିଏସଏସ୍	20 ମିଗ୍ରା /l ରୁ ଅଧିକ ନୁହେଁ	24	11	10	10	13	13	14	21
ବିଓଡି	10 ମିଗ୍ରା /l ରୁ ଅଧିକ ନୁହେଁ	2.4	1.7	10	6.2	3.7	3.9	4.9	4.7
ସିଓଡି	50 ମିଗ୍ରା /l ରୁ ଅଧିକ ନୁହେଁ	8	8	26	16	16	16	35	24
ଟିସି ଏମ୍ପିଏନ୍/100 ଏମ୍ପିଏଲ୍	5,000 ରୁ ଅଧିକ	1,60,000	28,000	1,60,000	1,60,000	4.5	1.8	35,000	4,900
ଏଫ୍‌ସିଏମ୍ପିଏନ୍/100 ଏମ୍ପିଏଲ୍	2,500 ରୁ କମ୍	1,60,000	22,000	1,60,000	92,000	2	1.8	17,000	780

(ଉତ୍ସ: ଏସ୍ଟିପିର କେନ୍ଦ୍ରୀୟ ପରୀକ୍ଷାଗାର ଦ୍ୱାରା ପ୍ରଦାନ କରାଯାଇଥିବା ଜଳ ଗୁଣବତ୍ତା ପରୀକ୍ଷା ରିପୋର୍ଟ ଅନୁଯାୟୀ)

(ସାରଣୀ 5.7 ରେ ବ୍ୟବହୃତ ସଂକ୍ଷିପ୍ତକରଣ ଗୁଡ଼ିକର ସଂପୂର୍ଣ୍ଣ ରୂପ):

ପିଏଚ୍: ହାଇଡ୍ରୋଜେନର ସମ୍ଭାବନା; ଟିଏସଏସ୍: ସମୁଦାୟ ନିଲମିତ କଠିନ ପଦାର୍ଥ; ବିଓଡି: ବାୟୋକେମିକାଲ ଅମ୍ଳଜାନ ଚାହିଦା; ସିଓଡି: ରାସାୟନିକ ଅମ୍ଳଜାନ ଚାହିଦା; ଟିସି: ମୋଟ କୋଲିଫର୍ମ; ଏଫ୍‌ସି: ଫିକାଲ୍ କୋଲିଫର୍ମ, ଏବଂ ଏମ୍ପିଏନ୍: ମିଲି ମିଟରରେ ସବୁଠାରୁ ସମ୍ଭାବ୍ୟ ସଂଖ୍ୟା)

ସାରଣୀ 5.6 ନିମ୍ନଲିଖିତ ତ୍ରୁଟିଗୁଡ଼ିକ ଦର୍ଶାଉଛି:

- ଚାରିଟି ମହାନଗର ନିଗମର ଛଅଟି ଏସ୍ଟିପିରେ ଟିଏସଏସ୍ ଅନୁମତି ପ୍ରାପ୍ତ ସୀମା ମଧ୍ୟରେ ଥିଲା, କିନ୍ତୁ ରାଉରକେଲା ମହାନଗର ନିଗମ ଏବଂ ମେହେରପାଲି ବିଏମ୍ପିରେ ଧାର୍ଯ୍ୟ ସୀମା ଅତିକ୍ରମ କଲା ।
- ଛଅଟି ଏସ୍ଟିପି ଗୁଡ଼ିକରେ ଟିସି ଓ ଏଫ୍‌ସିର ସାହଜତା ଅନୁମୋଦିତ ସୀମାଠାରୁ ଅଧିକ ଥିଲା ।

ଉପରୋକ୍ତ ଏସ୍ଟିପି ଗୁଡ଼ିକର ବିଶୋଧିତ ଜଳର ଗୁଣବତ୍ତା ତଦାରଖ କରିବାରେ ଓଡ଼ିଶାସରକାର/ ଡ୍ୱାର୍‌କୋର ଶିଥିଳତାକୁ ସୂଚାଇଥାଏ ।

ସରକାର ବ୍ୟକ୍ତ କଲେ (ଅପ୍ରେଲ 2023) ଯେ, ରାଜ୍ୟ ପ୍ରଦୂଷଣ ନିୟନ୍ତ୍ରଣ ବୋର୍ଡ଼ ଏକ ଚୂଡ଼ାୟ ପକ୍ଷ ହୋଇଥିବାରୁ ବିଭିନ୍ନ ପ୍ରକଳ୍ପର ବିଭିନ୍ନ ସ୍ଥାନରେ ଏସ୍ଟିପିର ପ୍ରବେଶ ପଥ ଏବଂ ନିର୍ଗମ ପଥରେ ଜଳର ନିୟମିତ ପରୀକ୍ଷା (ମାସିକ) କରୁଛି । ଏ ସଂକ୍ରାନ୍ତରେ ଓଏସ୍‌ସିସିର ପରୀକ୍ଷା ରିପୋର୍ଟ ମିଳିବା ପରେ ସମ୍ପୂର୍ଣ୍ଣ ଓଆଣ୍ଟସମ୍ପ କର୍ତ୍ତୃପକ୍ଷ ଓ ସଂପ୍ଳାମାନେ ଆବଶ୍ୟକ ମାନଦଣ୍ଡରେ କୌଣସି ତ୍ରୁଟି ଥିଲେ ଆବଶ୍ୟକ କାର୍ଯ୍ୟାନୁଷ୍ଠାନ ଗ୍ରହଣ କରୁଛନ୍ତି । ତେବେ, ବାସ୍ତବିକତା ହେଲା, ଓଏସ୍‌ସିସି କେବଳ ନଦୀ ଓ ଜଳାଶୟନଗୁଡ଼ିକର ଜଳ ନମୁନା ପରୀକ୍ଷା କରୁଛି ।

5.3.5.2 ବିଶୋଧିତ ସେରେଜ୍ ଜଳର ପୁନଃ ବ୍ୟବହାର ଅଭାବ

ସେରେଜ୍ ଆଣ୍ଡ ସିଓ୍ଵେଜ୍ ଟ୍ରିଟମେଣ୍ଟ ସିଷ୍ଟମ, 2013 ମାନ୍ୟତା ଅଧୀନ 7 ର ଅନୁକ୍ଳେପ 7.1.1 ଅନୁଯାୟୀ, ବିଶୋଧିତ ନର୍ଦ୍ଦମା ଜଳ କୃଷି, ଉଦ୍ୟାନ କୃଷି, ମହ୍ୟ ସଂସ୍କୃତି, ପରୋକ୍ଷ ଓ ଆନୁଷ୍ଠାନିକ ବ୍ୟବହାର ଇତ୍ୟାଦି ବିଭିନ୍ନ ପ୍ରୟୋଗ ପାଇଁ ବ୍ୟବହୃତ କରାଯାଉଛି । ସହରୀ ବିକାଶ ମନ୍ତ୍ରାଳୟ (ଏମଓୟୁଡି) ଏବଂ ଅମୃତ ମାର୍ଗଦର୍ଶିକାରେ ଥିବା ମାନଦଣ୍ଡ ଅନୁଯାୟୀ, ଅତି କମରେ 20 ପ୍ରତିଶତ ବିଶୋଧିତ ଜଳପୁନଃ ବ୍ୟବହୃତ/ ପୁନଃ ପୁନିକରଣ କରାଯିବାର ଉଚିତ୍ ।



ଫଟୋଗ୍ରାଫ 50: କଟକ ସିଟିଏ ଏସ୍ଟିପିର ବିଶୋଧିତ ପାଣି ପ୍ରଦୂଷିତ ପେଟନାଳ ନିକଟରେ ପ୍ରବାହିତ ହେଉଛି

ବିଶୋଧିତ ଜଳ ପରିଚାଳନାର ସମାକ୍ଷା ଯାଞ୍ଚରୁ ଜଣାପଡ଼ିଛି ଯେ ଓଡ଼ିଶା ସରକାରଙ୍କ ଲାଭଦାୟକ ଉଦ୍ଦେଶ୍ୟରେ ବିଶୋଧିତ ବର୍ଜ୍ୟଜଳକୁ ପୁନଃ ବ୍ୟବହାର କରିବା ପାଇଁ କୌଣସି ବ୍ୟବସ୍ଥା ସ୍ଥାପନ କରିନଥିବା ବରଂ ଏହାକୁ ନିକଟସ୍ଥ ଜଳାଶୟକୁ ଛାଡ଼ିଥିଲା, ଯାହା ପୂର୍ବରୁ ଘରର ନର୍ଦ୍ଦମା ଦ୍ଵାରା ପ୍ରଦୂଷିତ ହୋଇସାରିଥିଲା ।

ସରକାର ବ୍ୟକ୍ତ କଲେ (ମାର୍ଚ୍ଚ 2023) ଯେ ବର୍ଜ୍ୟଜଳକୁ ମିଶ୍ରଣ କରିବା ତଥା ପ୍ରଦୂଷଣର ମାତ୍ରା ହ୍ରାସ କରିବା ପାଇଁ ବିଶୋଧିତ ଜଳ ପ୍ରଦୂଷିତ ପେଟା ନଳାକୁ ନିଷ୍କାସିତ ହେଉଛି । ଅଧିକତ୍ଵ, ଏହା କୁହାଯାଇଛି (ମାର୍ଚ୍ଚ 2023) ଯେ ଅତିକମରେ 20 ପ୍ରତିଶତ ବିଶୋଧିତ ଜଳର ପୁନଃ ବ୍ୟବହାର ପାଇଁ ରଣନୀତି ଏବଂ ପଦକ୍ଷେପ ଗ୍ରହଣ କରିବା ନିହାତି ଆବଶ୍ୟକ । ମାର୍ଚ୍ଚ 2023 ସୁଦ୍ଧା ଏସ୍ଟିପିରୁ ବିଶୋଧିତ ପାଣିର ପୁନଃ ବ୍ୟବହାର ପାଇଁ ବିଭାଗ କୌଣସି ପଦକ୍ଷେପ ଗ୍ରହଣ କରିନଥିବାରୁ ଉତ୍ତର ଗ୍ରହଣୀୟ ନୁହେଁ ।

5.3.5.3 ପଙ୍କ ନିଷ୍କାସନ

ସେରେଜ୍ ଆଣ୍ଡ ସିଓ୍ଵେଜ୍ ଟ୍ରିଟମେଣ୍ଟ ସିଷ୍ଟମ, 2023 ମାନ୍ୟତା ଅନୁକ୍ଳେପ 6.10.2.1 ଅନୁଯାୟୀ, ଶୁଖିଲା ପଙ୍କ ବରିଚା ଅର୍ଥକାରୀ ଫସଲ ଏବଂ ଗୋଖାଦ୍ୟ ଘାସ ପାଇଁ ସାର ଭାବରେ ବ୍ୟବହାର କରାଯାଯାଉଛି ।

ସମାକ୍ଷାରୁ ଜଣାପଡ଼ିଛି ଯେ ମାର୍ଚ୍ଚ 2020 ରୁ ଜୁନ୍ 2022 ମଧ୍ୟରେ ଓଡ଼ିଶା ସରକାରଙ୍କ ପଙ୍କକୁ ସାରରେ ପରିଣତ କରିବା ପାଇଁ କୌଣସି ପ୍ରୟାସ କରିନଥିଲା, କଟକ ଏସ୍ଟିପି-1 ବ୍ୟତୀତ, ଯାହା 60.29 ଏକ୍ଟି ଶୁଖିଲା ପଙ୍କ ଉତ୍ପାଦନ କରିଥିଲା ଏବଂ ସେହି ସମୟ ମଧ୍ୟରେ ଚକ୍ରଧରପୁର ତଫିଂ ଯାର୍ଡର ନିମ୍ନଭାଗରେ ତାହାକୁ ବିସ୍ତାରିତ କରିଥିଲା । ତେବେ, ଏସ୍ଟିପିରୁ ଉତ୍ପାଦିତ ପଙ୍କ (ଜୁଲାଇ 2022 ସୁଦ୍ଧା) ପାଇଁ କୌଣସି ଗୁଣବତ୍ତା ପରୀକ୍ଷା କରାଯାଇ ନାହିଁ । ପଙ୍କର ଗୁଣବତ୍ତା ଯାଞ୍ଚ ନହେବାରୁ ଏହାକୁ ନିଷ୍କାସନ କରିବା ପୂର୍ବରୁ ଭୂପୃଷ୍ଠ ଜଳ ପ୍ରଦୂଷଣ ଓ ରସାୟନର ମିଶ୍ରଣକୁ ଏଡ଼ାଇ ଦିଆଯାଇ ନପାରେ ।

ସରକାର ବ୍ୟକ୍ତ କଲେ (ମାର୍ଚ୍ଚ 2023) ଯେ, ଚୁକ୍ତିନାମା ଅନୁଯାୟୀ ପଙ୍କ ନିଷ୍କାସନର ଦାୟାଦ୍ଵା ଠିକାଦାରଙ୍କର । କିନ୍ତୁ, ସତ୍ୟତା ଏହା ଯେ ଶୁଖିଲା ପଙ୍କ ଚକ୍ରଧରପୁରର ଅଳିଆଗଦାର ତଳୁଆ ଅଞ୍ଚଳରେ ବିନା ଗୁଣବତ୍ତା ପରୀକ୍ଷାରେ ବିସ୍ତାରିତ କରାଯାଇଥିଲା ।

5.3.5.4 କୋଡ୍ ଏବଂ ମାନ୍ୟତାକୁ ବିତ୍ୟୁତ କରି ନିଆଯାଇଥିବା କାର୍ଯ୍ୟ ଯୋଗୁ ଅତିରିକ୍ତ ଖର୍ଚ୍ଚ

ଓପିଡିଏସ୍ କୋଡର ଅନୁକ୍ଳେପ 3.4.10 ଅନୁଯାୟୀ ରାଜ୍ୟ ଅନୁସୂଚୀ ଦର (ଏସ୍‌ଓଆର୍) ଏବଂ ବିଶ୍ଳେଷଣ ଦର (ଏଓଆର୍) ଆଧାରରେ ଆକଳନ ଗୁଡ଼ିକୁ ସର୍ବାଧିକ ଅର୍ଥନୈତିକ ଉପାୟରେ ପ୍ରସ୍ତୁତ କରାଯିବା ଉଚିତ୍ ।

ଓଡ଼ିଶା ସରକାର, ଓଡ଼ିଶା ଏବଂ ମନୋନୀତ ମହାନଗର ନିଗମଗୁଡ଼ିକର ରେକର୍ଡ୍ ଯାଞ୍ଚରୁ ଜଣାପଡ଼ିଛି ଯେ ଓପିଡିଆଲ୍ କୋଡ୍ ଏବଂ ସେରେଜ୍ ମାନ୍ୟତାପ୍ରାପ୍ତ ବ୍ୟବସ୍ଥାକୁ ଉଲ୍ଲଙ୍ଘନ କରି କାର୍ଯ୍ୟଗୁଡ଼ିକୁ ହାତକୁ ନିଆଯାଇଛି, ଯେଉଁଥିପାଇଁ 28.54 କୋଟି ଟଙ୍କାର ଅତିରିକ୍ତ ଖର୍ଚ୍ଚ ହୋଇଛି, ଯାହା **ସାରଣୀ 5.7** ରେ ଆଲୋଚନା କରାଯାଇଛି ।

ସାରଣୀ 5.7: ଓପିଡିଆଲ୍ କୋଡ୍ ଏବଂ ଚୁକ୍ତି ସର୍ତ୍ତାବଳୀରୁ ବିଚ୍ୟୁତ ହେତୁ ହୋଇଥିବା ଅତିରିକ୍ତ ଦେୟର ବିବରଣୀ

କ୍ର.ସଂ.	ମାନଦଣ୍ଡ	ସମୀକ୍ଷା ପର୍ଯ୍ୟବେକ୍ଷଣ
1.	<p>ଏସଓଆର୍ (ଅଧ୍ୟାୟ 1 ଓ 2) ଅନୁଯାୟୀ, ମାଟି ଖନନର ଯାନ୍ତ୍ରିକ ଉପାୟ ମାଟି କାମର ମାନ୍ୟତାପ୍ରାପ୍ତ ଖନନ ତୁଳନାରେ ଶସ୍ତା ଅଟେ ।</p>  <p>ଫଟୋଟିଡ୍ 51: ଭୁବନେଶ୍ୱର ଜାଗମରା ଛକ ନିକଟରେ ନର୍ଦ୍ଦମା ଲାଇନ୍ ପାଇଁ ଯାନ୍ତ୍ରିକ ଉପାୟରେ ମାଟି କାମର ଖନନ</p>	<p>ମାଟି କାମର ମାନ୍ୟତାପ୍ରାପ୍ତ ଖନନ ପାଇଁ 51 ଟି କାର୍ଯ୍ୟ¹⁵³ ର ଆକଳନ କରାଯାଇଛି, ଯେଉଁଥିରେ ଖନନ ପାଇଁ 124.90 ରୁ 321.30 ଟଙ୍କା ହିସାବରେ ଦିଆଯାଇଛି ।</p> <p>ତେବେ ଏସଓଆର୍ରେ ମାଟି କାମର ଯାନ୍ତ୍ରିକ ଖନନ ପାଇଁ 16.74 ଟଙ୍କା ହିସାବରେ ବ୍ୟବସ୍ଥା କରାଯାଇଛି, ଯାହା ମାନ୍ୟତାପ୍ରାପ୍ତ ଖନନ ଅପେକ୍ଷା ଶସ୍ତା । କେପିଡି ସମୟରେ ଏବଂ ଫଟୋ 51 ରୁ ଜଣାପଡ଼ୁଛି ଯେ ଜାଗମରା ଛକରେ ଠିକାଦାର ଯାନ୍ତ୍ରିକ ଉପାୟରେ ମାଟି କାମ ସମ୍ପାଦନ କରିଥିଲା ।</p> <p>ଆକଳନରେ ମାନ୍ୟତାପ୍ରାପ୍ତ ଖନନ ପଦ୍ଧତି ଗ୍ରହଣ କରିବା ଦ୍ୱାରା ମାଟି କାମର ଯାନ୍ତ୍ରିକ ଖନନ ପରିବର୍ତ୍ତେ 5.78 ଲକ୍ଷ କମ୍ ମାଟି କାମ ସମ୍ପାଦନ ପାଇଁ 11.68 କୋଟି¹⁵⁴, ଟଙ୍କା ଅତିରିକ୍ତ ଦେୟ ଦିଆଯାଇଥିଲା । କାରଣ ଠିକାଦାରମାନେ ପ୍ରକୃତରେ ମାଟି କାମ ପାଇଁ ଯାନ୍ତ୍ରିକ ଖନନକୁ ଗ୍ରହଣ କରିଥିଲେ ।</p> <p>ଏହାର ଉତ୍ତରରେ ବିଏମସି କହିଛି (ଅକ୍ଟୋବର 2022) ଯେ ଖନନ ସାମଗ୍ରୀ ଖନନ ଓ ଯାନବାହନ ପରିବହନ ପାଇଁ ଶ୍ରମିକମାନେ ନିୟୋଜିତ ଥିଲେ । ଏହାର ଉତ୍ତର ଗ୍ରହଣୀୟ ନୁହେଁ । ପ୍ରକୃତରେ ଯାନ୍ତ୍ରିକ ଉପାୟରେ ମାଟି ଖନନ କରାଯାଇଥିବା ବେଳେ ମାନ୍ୟତାପ୍ରାପ୍ତ ମାଧ୍ୟମରେ ସଂସ୍ଥାକୁ ଦେୟ ପ୍ରଦାନ କରାଯାଇଥିବାରୁ ଠିକାଦାରଙ୍କୁ ଅଧିକ ଫାଇଦା ମିଳିଥିଲା ।</p>
2.	<p>ସେରେଜ୍ ମାନ୍ୟତାପ୍ରାପ୍ତ ଅନୁକ୍ଷେପ 3.55 ରେ କୁହାଯାଇଛି ଯେ ନର୍ଦ୍ଦମା ନିର୍ମାଣ ପାଇଁ ଗ୍ରହଣ କରାଯାଇଥିବା ଟେନିଲିଂ ପଦ୍ଧତିକୁ ଅଗର ବା ବୋରିଂ ଜ୍ୟାକିଂ ଏବଂ ମାଇନିଂ ଭାବରେ ଶ୍ରେଣୀଭୁକ୍ତ କରାଯାଇପାରିବ ।</p> <p>ଓପିଡିଆଲ୍ କୋଡ୍ ଅନୁକ୍ଷେପ 3.4.10.(iii) ଅନୁଯାୟୀ ଯଦି ଆକଳନ ପ୍ରସ୍ତୁତ ସମୟରେ ବିବରଣୀ ଉପଲବ୍ଧ ନ ହୁଏ ତେବେ ଏକକାଳୀନ ବ୍ୟବସ୍ଥା କରାଯାଇପାରେ ଏବଂ କାର୍ଯ୍ୟଗୁଡ଼ିକ କାର୍ଯ୍ୟକାରୀ ହେବା ପୂର୍ବରୁ ଅନୁମୋଦନ ପରେ ରୂପାନ୍ତ ଦକ୍ଷ କର୍ତ୍ତୃପକ୍ଷଙ୍କ ଦ୍ୱାରା ବିସ୍ତୃତ ଆକଳନ ପ୍ରସ୍ତୁତ କରାଯାଇ ଅନୁମୋଦନ କରାଯିବା ଉଚିତ୍ । ଆରଡିଏସ୍¹⁵⁵ ମାର୍ଗଦର୍ଶିକା ଅନୁଯାୟୀ ଟ୍ରାକ୍</p>	<p>(ଭୁବନେଶ୍ୱର I, II ଏବଂ III) ଡିନୋଟି ସେରେଜ୍ ପ୍ରକଳ୍ପ ର ଆକଳନ ଅନୁଯାୟୀ ମାଇକ୍ରୋ ଟେନିଲିଂର ଟ୍ରେସିଲେସ୍ ଟେକ୍ନୋଲୋଜିରେ¹⁵⁶ 1.846 କିଲୋମିଟର ପର୍ଯ୍ୟନ୍ତ ନର୍ଦ୍ଦମା ଲାଇନ୍ ବିଛାଇବା 15.92 କୋଟି ଟଙ୍କା ପ୍ରଦାନ କରାଯାଇଛି ।</p> <p>ଚୁକ୍ତିନାମାରେ ଦିଆଯାଇଥିବା ମାଇକ୍ରୋ ଟେନିଲିଂ¹⁵⁷ ପ୍ରକ୍ରିୟା ପରିବର୍ତ୍ତେ ସେରେଜ୍ ପାଇଁ ପାଇପ୍ ଜ୍ୟାକିଂ ପଦ୍ଧତି¹⁵⁸ ବ୍ୟବହାର କରି ସଂସ୍ଥାମାନେ ଟ୍ରେସିଲେସ୍ କାର୍ଯ୍ୟ କରିଥିଲା ଏବଂ ଅଧିକ ଦରରେ ପାଇପ୍ ଲାଇନ୍ ବିଛାଇବା ପାଇଁ ଦେୟ ପାଇଥିଲେ । ମାନ୍ୟତାପ୍ରାପ୍ତ ଜ୍ୟାକିଂ ପଦ୍ଧତି ପାଇଁ ଖର୍ଚ୍ଚ ହ୍ରାସ ନକରି ସଂସ୍ଥାକୁ ଦେୟ ପ୍ରଦାନ</p>

153 ପାଞ୍ଚଟି ମନୋନୀତ ସମ୍ପ୍ରଦି, ଓଡ଼ିଶା ସରକାର ଏବଂ ଓଡ଼ିଶା ଦ୍ୱାରା କାର୍ଯ୍ୟ ସମ୍ପାଦନ
 154 ସମୁଦାୟ ମାଟି କାମ ପରିମାଣ 5.78 ଲକ୍ଷ ଟଙ୍କା X ମାନ୍ୟତାପ୍ରାପ୍ତ ଖନନ ଏବଂ ଯାନ୍ତ୍ରିକ ଖନନ ହାର ମଧ୍ୟରେ ପାର୍ଥକ୍ୟ
 155 ରିସର୍ଚ୍ଚ ଡିଜାଇନ୍ ଆଣ୍ଡ୍ ସ୍ପେଷାଲିଟି ଅର୍ଗାନାଇଜେସନ୍ (ଆରଡିଏସ୍)
 156 ବୃହତ୍ ଖନନ କାର୍ଯ୍ୟର ଆବଶ୍ୟକତା ବିନା ପାଇପଲାଇନ୍ ସ୍ଥାପନ ପାଇଁ ବ୍ୟବହୃତ ଟେକ୍ନୋଲୋଜି
 157 ମାଇକ୍ରୋ ଟେନିଲିଂ ହେଉଛି ନର୍ଦ୍ଦମା ନିର୍ମାଣର ଏକ ଟ୍ରେସିଲେସ୍ ପଦ୍ଧତି । ଏହ ନରମ, ଅସ୍ଥିର ଓ ଓବା ମାଟିରେ ପ୍ରଭାବଶାଳୀ ଏବଂ ବଡ଼ ପଥରକୁ ଚୁର୍ଣ୍ଣ କରିପାରେ । ଟେନିଲିଂ ପ୍ରକ୍ରିୟା ରିମୋଟ୍ ଭାବରେ ନିୟନ୍ତ୍ରିତ ହୋଇଛି ଏବଂ ଜ୍ୟାକ ଏବଂ ବୋର ପଦ୍ଧତି ତୁଳନାରେ ବଡ଼ ବ୍ୟାସ ପାଇପ୍ ଏବଂ ଲମ୍ବା ପାଇପ୍ ରନ୍ ସ୍ଥାପନ କରିବାକୁ ବ୍ୟବହୃତ ହୋଇପାରେ ।

କ୍ର.ସଂ.	ମାନବସ୍ତ	ସମାକ୍ଷା ପର୍ଯ୍ୟବେକ୍ଷଣ
	<p>ତଳେ କୌଣସି ଟ୍ରେଷ୍ଟଲେସ୍ ଟେକନୋଲୋଜି ଯେପରିକି ପୁସିଂ ଟେକନିକ୍ କିମ୍ବା ଅଗର ବୋରିଂ ଟେକନିକ୍ ଇତ୍ୟାଦି ବ୍ୟବହାର କରି ପାଇପ୍ ପ୍ରଦେଶ କରାଯାଇପାରିବ । ଟ୍ରେଷ୍ଟଲେସ୍ ଟେକନୋଲୋଜି/ ହରିକଟେଲ୍ ବୋରିଂ / ପୁସିଂ/ ରାମିଂ ପଦ୍ଧତିରେ କ୍ଲେସିଂ ପାଇପ୍ ବିଛାଇବା କଥା ।</p>	<p>କରାଯାଇଥିଲା ।</p> <p>ରାଜ୍ୟ ଏସ୍‌ଓଆର୍ ଅନୁଯାୟୀ ମାଇକ୍ରୋ ଟନେଲିଂ କାମ ଅଣ ନିର୍ଦ୍ଧାରିତ ଆଇଟମ୍ ଥିଲା । ମାଇକ୍ରୋ ଟନେଲିଂ କାର୍ଯ୍ୟ ପାଇଁ ରାଜସ୍ଥାନର ଦରସ୍ତୀ ଅନୁଯାୟୀ ଦର ଗ୍ରହଣ କରିବାକୁ ସରକାରଙ୍କ ଏଡ୍‌ଆଣ୍ଡସ୍ପ୍ରିଡି ବିଭାଗର ଅଣ୍ଡର ସେକ୍ରେଟାରୀ ଓଡ଼ିଶା ସରକାର (ଜୁନ୍ 2021) ଓଡ଼ିଶାଏସଏସବିକୁ ନିର୍ଦ୍ଦେଶ ଦେଇଥିଲେ ।</p> <p>ସମାକ୍ଷାରେ ରାଜସ୍ଥାନର ଏସ୍‌ଓଆର୍ ଅନୁଯାୟୀ ମାଇକ୍ରୋ ଟନେଲିଂ ପାଇଁ ହାରକୁ ଓ୍ଵାଟକୋ ଦ୍ଵାରା ଗ୍ରହଣ କରାଯାଇଥିବା ମାନ୍ୟତା ଜ୍ୟାକି ହାର 1.846 କିଲୋମିଟର ପାଇଁ ତୁଳନା କରାଯାଇଥିଲା, ଯାହାଦ୍ଵାରା ସଂସ୍ଥାଗୁଡ଼ିକୁ 10.74 କୋଟି¹⁵⁹ ଟଙ୍କାର ଅଧିକ ଫାଇଦା ମିଳିବାର ଦର୍ଶାଯାଇଥିଲା ।</p>

ସୁପାରିଶ:

13. ଜଳାଶୟଗୁଡ଼ିକର ସୁରକ୍ଷା ପାଇଁ କଠିନ ବର୍ତ୍ତମାନ ପରିଚାଳନା ପାଇଁ ଉପନିୟମକୁ କଡ଼ାକଡ଼ି ଭାବେ କାର୍ଯ୍ୟକାରୀ କରାଯାଇପାରେ ।
14. ଭୂତଳ ସେରେଇ ପ୍ରଣାଳୀକୁ କାର୍ଯ୍ୟକାରୀ କରିବା ପାଇଁ ସରକାର ସମସ୍ତ ସମାନ୍ତରାଳ ବିଭାଗଗୁଡ଼ିକର ସମନ୍ୱୟ ସୁନିଶ୍ଚିତ କରିବା ପାଇଁ ଏକ ସଂସ୍ଥାଗତ ବ୍ୟବସ୍ଥା ସ୍ଥାପନ କରିପାରିବେ ।
15. ଓଡ଼ିଶାଏସଏସବି/ ଓ୍ଵାଟକୋ ଯୁକ୍ତି ଏସଏସ ପାଇଁ ଟେଣ୍ଡର ଦେବା ପୂର୍ବରୁ କାର୍ଯ୍ୟସ୍ଥଳ ଏବଂ ସମାନ୍ତରାଳ ବିଭାଗରୁ ସମସ୍ତ ବାଧ୍ୟତାମୂଳକ ମଞ୍ଜୁରୀ ଉପଲବ୍ଧ କରାଇବା ସୁନିଶ୍ଚିତ କରିପାରିବେ ।
16. ଏମ୍‌ସିମାନେ ବଳକା ସେରେଇ ପାଇପ୍ ଲାଇନ୍ ଏବଂ ଏସଟିପି କାର୍ଯ୍ୟକ୍ଷମ କରିବାକୁ ଯୋଜନା କରିପାରନ୍ତି, ଯାହାଦ୍ଵାରା ଏସଟିପିରେ ପର୍ଯ୍ୟାପ୍ତ ପ୍ରବାହ ଓ ବିଶୋଧନ ହୋଇପାରିବ ।
17. ଏମ୍‌ସିମାନେ ଜଳ ପ୍ରଦୂଷଣ ସୃଷ୍ଟି କରୁଥିବା ଜଳାଶୟଗୁଡ଼ିକୁ ସିଧାସଳଖ ଘରୋଇ ନର୍ଦ୍ଦମା ନିଷ୍କାସନକୁ ଏଡ଼ାଇବା ପାଇଁ ସେରେଇ ଲାଇନ୍ ସହିତ ଘରୋଇ ସଂଯୋଗ ସମ୍ପାଦିତ କରିପାରିବ ।
18. ଏମ୍‌ସିମାନେ ଅଚଳ ଏସଟିପିର କାର୍ଯ୍ୟକୁ କାର୍ଯ୍ୟକ୍ଷମ କରିବାକୁ ଯୋଜନା କରିପାରିବେ ଯାହା ଦ୍ଵାରା ଏସଟିପିରେ ପର୍ଯ୍ୟାପ୍ତ ପ୍ରବାହ ଏବଂ ବିଶୋଧନ ହୋଇପାରିବ ।
19. ରାଉରକେଲା ଓ ବ୍ରହ୍ମପୁର ସହରରେ ଏସଟିପିକୁ ପର୍ଯ୍ୟାପ୍ତ ପ୍ରବାହ ଏବଂ ବିଶୋଧନକୁ ସୁନିଶ୍ଚିତ କରିବାକୁ ରାଉରକେଲା ମହାନଗର ନିଗମ/ ବ୍ରହ୍ମପୁର ମହାନଗର ନିଗମ ଯୋଜନା କରିପାରନ୍ତି ।
20. ଓଡ଼ିଶାଏସଏସବି/ ଓ୍ଵାଟକୋ ଜଳର ଗୁଣବତ୍ତାର ସ୍ଵାଧୀନ ସମାକ୍ଷା କରି ଏବଂ ସ୍ଵାକୃତିପ୍ରାପ୍ତ

¹⁵⁸ ପାଇପ୍ ଜ୍ୟାକିଂ ହେଉଛି ଏକ ଟ୍ରେଷ୍ଟଲେସ୍ ଟେକନୋଲୋଜି ପଦ୍ଧତି ଯାହା ଡ୍ରାଇଭ୍ ଶାଫ୍ଟରୁ ଏକ ରିସେସ୍‌ନ୍ ଶାଫ୍ଟ୍ ପର୍ଯ୍ୟନ୍ତ ମାଟି ମାଧ୍ୟମରେ ଏକ ପ୍ରିଫେକ୍ଟିକେଟେଡ୍ ପାଇପ୍ ସ୍ଥାପନ କରିଥାଏ, ଯେଉଁଠାରେ ପାଇପ୍ ମାଧ୍ୟମରେ ପାଇପ୍ ଇଣ୍ଡରଥାକୁନକୁ ଜ୍ୟାକିଂ ବଳ ପ୍ରସାରଣ କରାଯାଏ ।

¹⁵⁹ 1.846 କିମି X ମାଇକ୍ରୋ ଟନେଲିଂ କାର୍ଯ୍ୟ ପାଇଁ କିଲୋମିଟର ପିଛା ଦର (-) କିଲୋମିଟର ପିଛା ମାନ୍ୟତା ଜ୍ୟାକିଂ ହାର

ପରୀକ୍ଷାଗାର ମାଧ୍ୟମରେ ସୁପାରିଶ କରାଯାଇଥିବା ପରୀକ୍ଷାଗାରରେ ପରୀକ୍ଷା କରି ନିର୍ଦ୍ଦିମା ବିଶୋଧନର ଗୁଣବତ୍ତା ସୁନିଶ୍ଚିତ କରିବା ଉପରେ ଧ୍ୟାନ ଦେଇପାରିବେ ।

21. ଓଡ଼ିଆ ଏସଏସବି/ ଓଡ଼ିଆ ବିଶୋଧନ ଜଳର ପୁନଃ ବ୍ୟବହାର ବୃଦ୍ଧି କରି ଏବଂ ପଙ୍କଜୁ ସାଗରେ ପରିଣତ କରି ପରିବେଶ ସୁରକ୍ଷା ପାଇଁ ପଦକ୍ଷେପ ନେଇପାରିବେ ।

ଅଧ୍ୟାୟ - VI

ମହାନଗର ନିଗମଗୁଡ଼ି କରେ

ବର୍ଷା ଜଳ ନିଷ୍କାସନ ଏବଂ

ସ୍ଵେଚ୍ଛେ ପରିଚାଳନା

ବ୍ୟବସ୍ଥା ପାଇଁ ଡିବିଜି

ଅଧ୍ୟାୟ-VI

ମହାନଗର ନିଗମଗୁଡ଼ିକରେ ବନ୍ୟା ଜଳ ନିଷ୍କାସନ ଏବଂ ସେରେଜ୍ ପରିଚାଳନା ବ୍ୟବସ୍ଥାର ତଦାରଖ ବ୍ୟବସ୍ଥା

ଏହି ଅଧ୍ୟାୟରେ ନିଗମ ଦ୍ୱାରା ବନ୍ୟା ଜଳ ନିଷ୍କାସନ ଏବଂ ସେରେଜ୍ ବ୍ୟବସ୍ଥାର ପରିଚାଳନାର ତଦାରଖ ଏବଂ ମୂଲ୍ୟାଙ୍କନ ବିଷୟରେ ଆଲୋଚନା କରାଯାଇଛି । ସହରଗୁଡ଼ିକରେ ବନ୍ୟା ଜଳ ନିଷ୍କାସନ ଏବଂ ସେରେଜ୍ ବ୍ୟବସ୍ଥାର ତଦାରଖ ଏବଂ କାର୍ଯ୍ୟକାରୀତା ପାଇଁ ଆନୁଷ୍ଠାନିକ ବ୍ୟବସ୍ଥା ଯୋଗୁଁ ପର୍ଯ୍ୟାପ୍ତ ଏବଂ ପ୍ରଭାବଶାଳୀ ଥିଲା କି ନାହିଁ, ପ୍ରକଳ୍ପଗୁଡ଼ିକୁ ଠିକ୍ ସମୟରେ ସମ୍ପୂର୍ଣ୍ଣ କରିବା ଏବଂ ଜନସାଧାରଣଙ୍କୁ ଆଶାନ୍ୱରୁତ ଫଳାଫଳ ପ୍ରଦାନ କରିବାପାଇଁ ଏହା ଆକଳନ କରାଯାଇଛି । ଏହି ଅଧ୍ୟାୟରେ ବର୍ଷା ଜଳ ନିଷ୍କାସନ ଏବଂ ସେରେଜ୍ ବ୍ୟବସ୍ଥାର ପରିଚାଳନା ଅଭାବରୁ ପରିବେଶ ଏବଂ ମନୁଷ୍ୟକୁ ପ୍ରଭାବିତ କରୁଥିବା ଜୈବ ବିବିଧତାର ନକରାତ୍ମକ ପ୍ରଭାବକୁ ସାମ୍ନାକୁ ଆଣିବାକୁ ଚେଷ୍ଟା କରାଯାଇଛି ।

6. ବର୍ଷା ଜଳ ନିଷ୍କାସନ ଓ ସେରେଜ୍ ପଦ୍ଧତିର ତଦାରଖ ପାଇଁ ଆନୁଷ୍ଠାନିକ ପ୍ରକ୍ରିୟା

6.1 ତଦାରଖର ଅଭାବ

6.1.1 ଉଚ୍ଚସ୍ତରୀୟ ଷ୍ଟିୟରିଂ କମିଟି ଦ୍ୱାରା ତଦାରଖର ଅଭାବ

ଓଡ଼ିଶାର ସେରେଜ୍ ବ୍ୟବସ୍ଥା କାର୍ଯ୍ୟକାରୀ କରିବା ସମେତ ସାମଗ୍ରିକ ପ୍ରକଳ୍ପ ତଦାରଖ ପାଇଁ ଗୃହ ନିର୍ମାଣ ଏବଂ ନଗର ଉନ୍ନୟନ ବିଭାଗ (ମଇ 2007) ଏକ ଉଚ୍ଚ ସ୍ତରୀୟ ଷ୍ଟିୟରିଂ କମିଟି (ଏଚ୍.ଏଲ୍.ଏସ୍.ସି)¹⁶⁰ ଗଠନ କରିଥିଲା, ଯାହା ତିନି ମାସରେ ଅତି କମରେ ଥରେ ବୈଠକ କରିବାର ଆବଶ୍ୟକ ଥିଲା ।

ବିଭାଗର ନଥିପତ୍ର ଯାଞ୍ଚରୁ ଜଣାପଡ଼ିଛି ଯେ 2017-18 ରୁ 2021-22 ଆର୍ଥିକବର୍ଷ ମଧ୍ୟରେ 20ଟି ବୈଠକ ଆୟୋଜନର ଆବଶ୍ୟକତା ଥିବା ବେଳେ (ଏଚ୍.ଏଲ୍.ଏସ୍.ସି) ମାତ୍ର ତିନି¹⁶¹ ଥର (15 ପ୍ରତିଶତ) ବୈଠକ କରିଛି ଏବଂ ସେରେଜ୍ ପ୍ରକଳ୍ପର କାର୍ଯ୍ୟକାରୀତା ସମ୍ପର୍କରେ ଆଲୋଚନା କରିଛି । ନିୟମିତ ବୈଠକ ଆୟୋଜନ ନ ହେବାର କାରଣ ନଥିପତ୍ରରେ ଉପଲବ୍ଧ ନଥିଲା । ନିୟମିତ ବୈଠକର ଅନୁପସ୍ଥିତି ମହାନଗର ନିଗମ ମାନଙ୍କଦ୍ୱାରା ସେରେଜ୍ ପରିଚାଳନା ପଦ୍ଧତିରେ ପ୍ରଭାବଶାଳୀ ରୂପାୟନ ପାଇଁ ଦୂର୍ବଳ ଆନୁଷ୍ଠାନିକ ବ୍ୟବସ୍ଥାକୁ ସୂଚାଇଥିଲା ।

6.1.2 ସାମାଜିକ ଉନ୍ନୟନ ସମିତି ଗଠନ ନହେବା

ଓଡ଼ିଶା ସମନ୍ୱିତ ପରିମଳ ଉନ୍ନତି ପ୍ରକଳ୍ପ ଅଧିନରେ 1) ସାମାଜିକ ବିକାଶ ଓ ଜନସଚେତନ ଉପାଦାନର ପ୍ରକଳ୍ପ ସମନ୍ୱିତ ତଦାରଖ କରିବା 2) ବାର୍ଷିକ ଯୋଜନାର ତଦାରଖ ପର୍ଯ୍ୟବେକ୍ଷଣା ଅନୁମୋଦନ ଏବଂ 3) ପରିମଳ ପର୍ଯ୍ୟବେକ୍ଷଣା ଉନ୍ନତି ଚିମ୍ ମାଧ୍ୟମରେ ଆର୍ଥିକ ଓ ବଜେଟ୍ ନିୟନ୍ତ୍ରଣ କରିବା ପାଇଁ ଏକ ସାମାଜିକ ଉନ୍ନୟନ କମିଟି (ଏସ୍.ଡି.ସି) ଗଠନ କରାଯିବା କଥା । ଏସ୍.ଡି.ସିକୁ ତ୍ରୈମାସିକ ଏବଂ ଆବଶ୍ୟକ ସ୍ଥଳେ ବୈଠକ କରିବାକୁ ପଡ଼ିବ ।

ବିଭାଗର ରେକର୍ଡ଼ରୁ ସମୀକ୍ଷାରେ ଏଭଳି କୌଣସି ଏସ୍.ଡି.ସି ନଥିବା ଜଣାପଡ଼ିଛି, ଯାହା ପରିମଳ ଉନ୍ନତି ପ୍ରକଳ୍ପ

ଉଚ୍ଚସ୍ତରୀୟ ପରିଚାଳନା କମିଟି 2017-22 ମଧ୍ୟରେ ଧାର୍ଯ୍ୟ ଲକ୍ଷ୍ୟ କରାଯାଇଥିବା 20 ଟି ବୈଠକ କରିବା ପରିବର୍ତ୍ତେ ମାତ୍ର ତିନୋଟି ବୈଠକ କରିଥିଲା । ନିୟମିତ ଭାବରେ ଉଚ୍ଚସ୍ତରୀୟ ପରିଚାଳନା କମିଟିର ବୈଠକ ଅଭାବରୁ ସେରେଜ୍ ପ୍ରକଳ୍ପଗୁଡ଼ିକ ଅସମ୍ପୂର୍ଣ୍ଣ ରହିଥିଲା ।

¹⁶⁰ ଏଚ୍.ଏଲ୍.ଏସ୍.ସି ସଦସ୍ୟ: କ) ଉନ୍ନୟନ କମିଶନର (ଅଧ୍ୟକ୍ଷ) ଖ)ଏଚ୍.ଆଣ୍ଡ.ୟୁ.ଡି.ର ପ୍ରମୁଖ ସଚିବ (ଉପାଧ୍ୟକ୍ଷ) ଗ) ଅର୍ଥ ବିଭାଗ ସଚିବ ଘ) ଯୋଜନା ଓ ବିପର୍ଯ୍ୟୟ ପରିଚାଳନା ବିଭାଗ ସଚିବ ଙ) ରାଜସ୍ୱ ଓ ବିପର୍ଯ୍ୟୟ ପରିଚାଳନା ବିଭାଗ ସଚିବ ଚ) ସଚକ୍ଷ ସଚିବ, ଏଚ୍.ଆଣ୍ଡ.ୟୁ.ଡି. ବିଭାଗ ଛ) ମୁଖ୍ୟ ଯତ୍ନା, ଜନସାମ୍ମୁଖ୍ୟ ବିଭାଗର ସଦସ୍ୟ ସଚିବ ଓଡ଼ିଶାଏସ୍.ସିଏସ୍.ସି ଏବଂ ଜ) ବିଏମ୍.ସି ଓ ସିଏମ୍.ସିର ମ୍ୟୁନିସିପାଲିଟି କମିଶନର
¹⁶¹ ଏଚ୍.ଏଲ୍.ଏସ୍.ସି ବୈଠକ ଅନୁଷ୍ଠିତ: 16/06/2017, 04/08/2018 ଏବଂ 23/07/2019

ଗୁଡ଼ିକର ତଦାରଖ ଅଭାବକୁ ସୂଚାଉଛି ।

ସରକାର (ଏପ୍ରିଲ 2023)ରେ ସମାକ୍ଷା ପର୍ଯ୍ୟବେକ୍ଷଣକୁ ଭବିଷ୍ୟତ ମାର୍ଗଦର୍ଶନ ପାଇଁ ଉଲ୍ଲେଖ କରିଛନ୍ତି ।

6.1.3 ରାଜ୍ୟସ୍ତରୀୟ କମିଟି ଦ୍ୱାରା ତଦାରଖରେ ଅଭାବ

2018ରେ ଜାରି ହୋଇଥିବା (ଏନଜିଟି)ନିର୍ଦ୍ଦେଶ ଅନୁଯାୟୀ ସହରାଞ୍ଚଳ ସ୍ଥାନୀୟ ସଂସ୍ଥା ଦ୍ୱାରା ମାର୍ଚ୍ଚ 2020 ସୁଦ୍ଧା ଶତ ପ୍ରତିଶତ ସେରେଜ୍ ବିଶୋଧନ ସୁନିଶ୍ଚିତ କରିବାକୁ ଥିଲା । ଯଦି ସେରେଜ୍ ବିଶୋଧନାଗାର ଅନୁପାଳନ କରାନଯାଏ, ତେବେ ସଂପୂର୍ଣ୍ଣ ସ୍ଥାନୀୟ ସଂସ୍ଥା ଗୁଡ଼ିକ 2020 ଏପ୍ରିଲ ରୁ ରାଜ୍ୟ ପ୍ରଦୁଷଣ ବୋର୍ଡକୁ ପରିବେଶ କ୍ଷତିପୂରଣ ଦେବାକୁ ଉତ୍ତରଦାୟୀ ରହିବେ ।

ବିଭାଗର ନଥିପତ୍ରରୁ ଜଣାପଡ଼ିଛି ଯେ, ଏନଜିଟିକୁ ପାଳନ କରିବା ପାଇଁ ଓଡ଼ିଶା ସରକାର (ଫେବୃଆରୀ 2019) ଉଚ୍ଚ ନ୍ୟାୟାଳୟର ଜଣେ ଅବସରପ୍ରାପ୍ତ ବିଚାରପତିଙ୍କ ନେତୃତ୍ୱରେ ଏକ ରାଜ୍ୟସ୍ତରୀୟ କମିଟି (ଏସଏଲସି)¹⁶² ଗଠନ କରିଥିଲେ । ଯଦିଓ 2019 ଫେବୃଆରୀରୁ 2020 ଫେବୃଆରୀ ମଧ୍ୟରେ (ଏସଏଲସି) 11ଥର ବୈଠକ ବସିଥିଲା, ତଥାପି ସେରେଜ୍ ପରିଚାଳନା ଉପରେ ଏନଜିଟିର ପର୍ଯ୍ୟବେକ୍ଷଣକୁ ପାଳନ କରିବା କିମ୍ବା ବର୍ଷା ଜଳ ନିଷ୍ପାଦନ ଏବଂ ସେରେଜ୍ ପରିଚାଳନା ପଦ୍ଧତିରେ ଉନ୍ନତି ଆଣିବା ପାଇଁ ପଦକ୍ଷେପ ବିଷୟରେ ଆଲୋଚନା କରାଯାଇ ନଥିଲା ।

ପରିବେଶ ପ୍ରଦୁଷଣ ସୂଚକ ପାଇଁ ଏନଜିଟି ଦୁଇଟି ଯୁଏଲବି ଉପରେ 52 ଲକ୍ଷ¹⁶³ ଟଙ୍କାର ପରିବେଶ କ୍ଷତିପୂରଣ (ଜୁଲାଇ ଏବଂ ସେପ୍ଟେମ୍ବର 2022) ଆଦାୟ କରିଥିଲା ଯାହା ରାଜ୍ୟ ସ୍ତରୀୟ କମିଟି ଦ୍ୱାରା ଖରାପ ତଦାରଖକୁ ସୂଚାଇଥିଲା ।

6.1.4 ସେରେଜ୍ ବିଶୋଧନାଗାର ତଦାରଖ ପାଇଁ (ଓଡ଼ିଶାଏସଏସବି) ବୋର୍ଡ ବୈଠକ ଆୟୋଜନରେ ଅବହେଳା

(ଓଡ଼ିଶାଏସଏସବି) ନିୟମାବଳୀ, 1092 ନିୟମ 3 ଅନୁଯାୟୀ, ଦୁଇ ମାସ ମଧ୍ୟରେ ଅତି କମରେ ଥରେ (ଓଡ଼ିଶାଏସଏସବି)ର ବୋର୍ଡ ବୈଠକ ଡକାଯିବାର ଥିଲା । ବୈଠକର ତାରିଖ, ସମୟ ଏବଂ ସ୍ଥାନ ଅଧିକାରୀଙ୍କ ଦ୍ୱାରା ନିର୍ଦ୍ଧାରିତ ହେବା କଥା, କିମ୍ବା ତାଙ୍କ ଅନୁପସ୍ଥିତିରେ, ଏଭଳି ପରିସ୍ଥିତିରେ ବୈଠକ ଡାକିବାକୁ ସକ୍ଷମ ଥିବା ଉପାଧିକାରୀଙ୍କ ଦ୍ୱାରା ନିର୍ଦ୍ଧାରିତ ହେବା କଥା । (ଓଡ଼ିଶାଏସଏସବି) ଓଡ଼ିଶା ଜଳ ଯୋଗାଣ ଓ ସେରେଜ୍ ବୋର୍ଡ ଆଇନ, 1991 ର ଧାରା 15 ରେ କୁହାଯାଇଛି ଯେ , ବୋର୍ଡ ଜଳ ଯୋଗାଣ, ସେରେଜ୍ ଏବଂ ପରିମଳ ସମନ୍ୱୟ ସମସ୍ତ ଆବଶ୍ୟକ ସେବା ରାଜ୍ୟ ସରକାର ଏବଂ ସ୍ଥାନୀୟ ସଂସ୍ଥାକୁ ପ୍ରଦାନ କରିବେ, ରାଜ୍ୟ ସରକାରଙ୍କ ନିର୍ଦ୍ଦେଶ କ୍ରମେ ଜଳ ଯୋଗାଣ ସହିତ ସେରେଜ୍ ଓ ଡ୍ରେନେଜ ପାଇଁ ଡ୍ରାପୁ ରାଜ୍ୟ ଯୋଜନା ପ୍ରସ୍ତୁତ କରିବା,ଏବଂ ବୋର୍ଡ ଅଧୀନରେ ଥିବା ଅଞ୍ଚଳରେ କାର୍ଯ୍ୟ କରୁଥିବା ଜଳ ଯୋଗାଣ ଏବଂ ସେରେଜର ଶୁଦ୍ଧ ଚିକିତ୍ସା ପାଇଣା ଏବଂ ଖର୍ଚ୍ଚ ଉପରେ ସମାକ୍ଷା ଏବଂ ପରାମର୍ଶ ପ୍ରଦାନ କରିବା ଉଚିତ୍ ।

ସମାକ୍ଷା ଦର୍ଶାଇଛି (ଜୁଲାଇ 2022) ଯେ 2017-18 ରୁ 2021-22 ଆର୍ଥିକ ବର୍ଷ ମଧ୍ୟରେ (ଓଡ଼ିଶାଏସଏସବିରେ) 30 ଟି ବୈଠକର ଆବଶ୍ୟକତା ଥିବା ବେଳେ କୌଣସି ବୈଠକ ଅନୁଷ୍ଠିତ ହୋଇ ନାହିଁ ।

ସରକାର (ମାର୍ଚ୍ଚ 2023) କହିଥିଲେ ଯେ ସରକାରୀ ସ୍ତରରେ ସମାକ୍ଷା ବୈଠକ ପରିଚାଳିତ ହେଉଥିବାରୁ ବୋର୍ଡ ବୈଠକ କରିବାର କୌଣସି ଆବଶ୍ୟକତା ନାହିଁ । ଏହା ବ୍ୟତୀତ ଆବଶ୍ୟକତା ଅନୁଯାୟୀ ବୈଠକ କରିବାକୁ କୁହାଯାଇଛି । ତେଣୁ ପରବର୍ତ୍ତୀ ସମୟରେ ବୋର୍ଡ ବୈଠକ ଆୟୋଜନ ପାଇଁ ପଦକ୍ଷେପ ନିଆଯିବ । ନିୟମିତ ଭାବେ ବୋର୍ଡ ବୈଠକ ଆୟୋଜନ କରାଯାଉ ନଥିବାରୁ ସେରେଜ୍ ବିଶୋଧନାଗାର (ଏସବିପି) ପ୍ରକଳ୍ପଗୁଡ଼ିକର ପର୍ଯ୍ୟବେକ୍ଷଣ ଓ ତଦାରଖ କମ୍ ହେଉଥିବାର ଉତ୍ତର ଉପଯୁକ୍ତ ନଥିଲା ।

ଓଡ଼ିଶା ଜଳ ଯୋଗାଣ ଏବଂ ସେରେଜ୍ ବୋର୍ଡ 2017-18 ରୁ 2021-22 ଆର୍ଥିକ ବର୍ଷ ମଧ୍ୟରେ 30 ଟି ବୈଠକର ଆବଶ୍ୟକତା ଥିବା ବେଳେ କୌଣସି ବୈଠକ ଅନୁଷ୍ଠିତ ହୋଇନାହିଁ ।

¹⁶² ଏସଏଲସି ସଦସ୍ୟ: ନିର୍ଦ୍ଦେଶକ, ପରିବେଶ-ତଥା-ସତତ୍ତ୍ୱ ସଚିବ, ଜଙ୍ଗଲ ଏବଂ ପରିବେଶ ବିଭାଗ, ପୌର ପ୍ରଶାସନ ନିର୍ଦ୍ଦେଶକ, ଏଚ୍.ଆଇ.ଏସ୍.ଏଚ୍. ବିଭାଗ, ଜନସାମ୍ମୁହ୍ୟ, ସାମ୍ବଲ୍ ଓ ପରିବାର କଲ୍ୟାଣ ବିଭାଗ ନିର୍ଦ୍ଦେଶକ ଡ. ମୁଖ୍ୟ ପରିବେଶ ବୈଜ୍ଞାନିକ, ରାଜ୍ୟ ପ୍ରଦୁଷଣ ନିୟନ୍ତ୍ରଣ ବୋର୍ଡ

¹⁶³ ଦୁଇଟି ଯୁଏଲବି: କେନ୍ଦ୍ରାପଡ଼ା 24 ଲକ୍ଷ ଟଙ୍କା ଏବଂ ବେଲପାହାଡ଼ 28 ଲକ୍ଷ ଟଙ୍କା

6.2 ରାଜ୍ୟ ପ୍ରଦୁଷଣ ନିୟନ୍ତ୍ରଣ ବୋର୍ଡ଼ ପକ୍ଷରୁ ତଦାରଖର ଅଭାବ

ରାଜ୍ୟ ପ୍ରଦୁଷଣ ନିୟନ୍ତ୍ରଣ ବୋର୍ଡ଼ (ଏସପିସିବିକୁ) ପରିବେଶ ଆଇନ, ବିଶେଷ କରି ଜଳ (ପ୍ରଦୁଷଣ ନିବାରଣ ଏବଂ ନିୟନ୍ତ୍ରଣ ଆଇନ, 1974 ବାୟୁ (ପ୍ରଦୁଷଣ ନିବାରଣ ଓ ନିୟନ୍ତ୍ରଣ) ଆଇନ, 1981 ପରିବେଶ (ସୁରକ୍ଷା) ଆଇନ, 1986 ଏବଂ ଏହା ଅଧୀନରେ ଜାରି ହୋଇଥିବା ଅନେକ ନିୟମ ଏବଂ ବିଜ୍ଞପ୍ତି, ସମୟ ସମୟରେ ସଂଶୋଧନର କାର୍ଯ୍ୟକାରୀତା ଦାୟିତ୍ଵ ଦିଆଯାଇଛି । ପରିବେଶ ତଦାରଖ ଓ ଗବେଷଣା କରିବାର ଆବଶ୍ୟକତା ରହିଛି ।

6.2.1 ପରିବେଶ କ୍ଷତିପୂରଣ ଆଦାୟ କରାଯାଉନାହିଁ

2018ରେ ଜାରି ହୋଇଥିବା (ଏନଜିଟି) ନିର୍ଦ୍ଦେଶାବଳୀ ଅନୁଯାୟୀ, 2020 ମାର୍ଚ୍ଚ ସୁଦ୍ଧା ସେରେଜ୍ ବିଶୋଧନାଗାର ଶତ ପ୍ରତିଶତ ସେରେଜ୍ ବିଶୋଧନ ସୁନିଶ୍ଚିତ କରିବା ଉଚିତ । ସେରେଜ୍ ବିଶୋଧନାଗାର ଅନୁପାଳନ ନ କଲେ 2020 ଏପ୍ରିଲ ରୁ ସ୍ଥାନୀୟ ସଂସ୍ଥା ପରିବେଶ କ୍ଷତିପୂରଣ¹⁶⁴ (ଇସି) ଦେବାକୁ ବାଧ୍ୟ ହେବେ । କେନ୍ଦ୍ରୀୟ ପ୍ରଦୁଷଣ ନିୟନ୍ତ୍ରଣ ବୋର୍ଡ଼ (ସିପିସିବି) ମାର୍ଗଦର୍ଶିକା ଅନୁଯାୟୀ, ଯଦି ଏହା ବିଫଳ ହୁଏ ତେବେ (ଇସି)¹⁶⁵ ଆଦାୟ କରାଯିବା କଥା (1) ଜଳସ୍ରୋତରେ ପ୍ରଦୁଷଣକୁ ନିଷ୍କାସିତ ହେବାକୁ ରୋକିବା ଏବଂ (2) ବର୍ଜ୍ୟବସ୍ତୁ ପରିଚାଳନା ନିୟମ କାର୍ଯ୍ୟକାରୀ କରିବା । ବର୍ଜ୍ୟବସ୍ତୁ/ ନର୍ଦ୍ଦମା ପରିଚାଳନା/ ବିଶୋଧନ ସୁବିଧାର ପର୍ଯ୍ୟାପ୍ତ କ୍ଷମତା ନଥିବା ଅଣ ବିଶୋଧିତ ଆଂଶିକ ପରିଶୋଧିତ ବର୍ଜ୍ୟବସ୍ତୁ/ ନର୍ଦ୍ଦମା କାରଣରୁ (ଇସି)ର ମୂଲ୍ୟ ବୃଦ୍ଧି ପାଇଛି ।

ଏସପିସିବିର ନଥିପତ୍ର ଯାଞ୍ଚରୁ ଜଣାପଡ଼ିଛି ଯେ ପାଞ୍ଚଟି ମନୋନିତ ମହାନଗର ନିଗମ ଠାରୁ 1,239.00 କୋଟି¹⁶⁶ ଟଙ୍କାର ପରିବେଶ କ୍ଷତିପୂରଣ ଆଦାୟ ଏବଂ ସଂଗ୍ରହ କରାଯାଇ ନାହିଁ, ଯେହେତୁ କୌଣସି ମହାନଗର ନିଗମ ସେରେଜ୍ ପ୍ରକଳ୍ପ ପୂର୍ଣ୍ଣ ମାତ୍ରାରେ ସଂପୂର୍ଣ୍ଣ ହୋଇନାହିଁ, ଯାହା **ପରିଶିଷ୍ଟ- VIII** ରେ ବିସ୍ତୃତ ଭାବରେ ଆଲୋଚନା କରାଯାଇଛି ।

ଡିସେମ୍ବର 2018 ରୁ ମାର୍ଚ୍ଚ 2022 ମଧ୍ୟରେ 7ଟି ଏସପିସି¹⁶⁷ ଆଂଶିକ ଭାବେ କାର୍ଯ୍ୟକ୍ଷମ ହୋଇଥିବା ସତ୍ତ୍ଵେ ଗୃହ ନର୍ଦ୍ଦମା ସଂଯୋଗରେ ପ୍ରତିଶତ ଶୁନରୁ 29 ପ୍ରତିଶତ ମଧ୍ୟରେ ଥିଲା ଏବଂ ନର୍ଦ୍ଦମା ଲାଭନ ସଂଯୋଗର ପ୍ରତିଶତ ଶୁନରୁ 81 ପ୍ରତିଶତ ପର୍ଯ୍ୟନ୍ତ ଥିଲା, ଯାହା ପୂର୍ବରୁ **ଅନୁକ୍ଷେପ 5.3.1**ରେ ଆଲୋଚନା କରାଯାଇଛି, ଯାହା ଫଳରେ ସହରରେ ଉତ୍ପନ୍ନ ହେଉଥିବା ସେରେଜ୍ ବର୍ଜ୍ୟବସ୍ତୁ ନିକଟସ୍ଥ ଜଳାଶୟକୁ ନିଷ୍କାସିତ ହେଉଛି ଯାହା ଜଳ ପ୍ରଦୁଷଣ ସୃଷ୍ଟି କରୁଛି ।

6.3 ବର୍ଷାଜଳ ନିଷ୍କାସନ କାର୍ଯ୍ୟର ତଦାରଖ ପାଇଁ ପର୍ଯ୍ୟାପ୍ତ ମାନବ ସମ୍ବଳ ନାହିଁ

ବର୍ଷାଜଳ ନିଷ୍କାସନ ସହରାଞ୍ଚଳ ସ୍ଥାନୀୟ ସଂସ୍ଥାରେ ମାନ୍ୟତା, 2019 ର ଧାରା 2.3 ଅନୁଯାୟୀ ଏସ୍ପିସିବି ସମ୍ବନ୍ଧୀୟ ଦୈନିକିକ ପରିଚାଳନା ଏବଂ ରକ୍ଷଣାବେକ୍ଷଣ ସମସ୍ୟାଗୁଡ଼ିକୁ ଦକ୍ଷତାର ସହ ସମାଧାନ କରିବା ଏବଂ ପ୍ରତିକ୍ଷେପକ ରକ୍ଷଣାବେକ୍ଷଣ କରିବା ପାଇଁ ପ୍ରତ୍ୟେକ ଯୁଏଲବିରେ ଏକ ଉତ୍ସର୍ଗାକୃତ ସେଲ୍ ଗଠନ କରାଯିବା ଉଚିତ ଏବଂ ସେମାନଙ୍କ ପାଖରେ ମାନବ ସମ୍ବଳ, ଯାନବାହନ ଏବଂ ଆନୁଷ୍ଠାନିକ ଉପକରଣ ରହିବା କଥା । ବିକଳ ଭାବେ ନିଗମର ସୁବିଧା ଅନୁଯାୟୀ ବିଭାଗୀୟ ସ୍ତରରେ ଏକ ଉତ୍ସର୍ଗାକୃତ ତ୍ରେନେଜ୍ ସେଲ୍ ଗଠନ କରାଯାଇ କାର୍ଯ୍ୟକୁ

¹⁶⁴ ପରିବେଶ କ୍ଷତିପୂରଣ ହେଉଛି ପରିବେଶ ସୁରକ୍ଷା ପାଇଁ ଏକ ନୀତି ଉପକରଣ ଯାହା ପ୍ରଦୁଷଣକାରୀ ବେତନ ପ୍ରଧାନ ଉପରେ କାର୍ଯ୍ୟ କରେ ।

¹⁶⁵ ଇସି ପାଇଁ ସିପିସିବି ଅନୁଯାୟୀ ଫର୍ମୁଲା (ଲକ୍ଷ ଟଙ୍କା) = 17.5 (ସମୁଦାୟ ସେରେଜ୍ ଉତ୍ପାଦନ - ସଂସ୍ଥାପିତ ଟିକିସା କ୍ଷମତା) + 55.5 (ସମୁଦାୟ ସେରେଜ୍ ଉତ୍ପାଦନ - କାର୍ଯ୍ୟକ୍ଷମ କ୍ଷମତା) + 0.2 (ସେରେଜ୍ ଉତ୍ପାଦନ - କାର୍ଯ୍ୟକ୍ଷମ କ୍ଷମତା x N + ପରିବେଶ ବାହ୍ୟତାର ସାମାନ୍ୟ ମୂଲ୍ୟ x (ସମୁଦାୟ ସେରେଜ୍ ଉତ୍ପାଦନ - କାର୍ଯ୍ୟକ୍ଷମ କ୍ଷମତା) x N (ଯେଉଁଠାରେ ଏନ୍ ଏସପିସି ପାଇଁ ବିଲମିତ ଦିନ ସଂଖ୍ୟା ସିପିସିବିର ନିର୍ଦ୍ଦେଶାବଳୀ ଅନୁଯାୟୀ, ସମ୍ପୂର୍ଣ୍ଣ ବ୍ୟକ୍ତି କର୍ତ୍ତୃପକ୍ଷକ ଦ୍ଵାରା ପରିଷ୍କାର/ଆଂଶିକ ଭାବରେ ବିଶୋଧିତ ନର୍ଦ୍ଦମା ନିଷ୍କାସନ ପାଇଁ ପରିବେଶ କ୍ଷତିପୂରଣ ଗଣନା ପାଇଁ ଏବଂ 2020 ସେପ୍ଟେମ୍ବର 221 ତାରିଖର ଆଦେଶ ଅନୁଯାୟୀ, 200 ଏମଏଲଟି ପର୍ଯ୍ୟନ୍ତ ନର୍ଦ୍ଦମା ପାଇଁ ପରିବେଶ ବାହ୍ୟତାର ସାମାନ୍ୟ ମୂଲ୍ୟ ସର୍ବନିମ୍ନ 0.05 ଏବଂ ସର୍ବାଧିକ 0.10 ଭାବରେ ଗ୍ରହଣ କରାଯାଏ

¹⁶⁶ ପରିବେଶ ପ୍ରଦୁଷଣ ନିୟମ ପାଇଁ ଜୋରିମାନା

¹⁶⁷ ଭୁବନେଶ୍ଵର ସେରେଜ୍ ଜିଲ୍ଲା (I ରୁ IV), କଟକ (ସିଡିଏ ଓ ମଡଗଜପୁର) ଏବଂ ରାଉରକେଲା ପଞ୍ଚିମ

ମାର୍ଚ୍ଚ 2020 ସୁଦ୍ଧା 100 ପ୍ରତିଶତ ସେରେଜ୍ ବିଶୋଧନ ପାଇଁ ସମସ୍ତ 5 ଟି ଏସପିସି ଏନଜିଟି ନିର୍ଦ୍ଦେଶ ପାଳନ କରିବାରେ ବିଫଳ ହୋଇଥିବାରୁ ମାର୍ଚ୍ଚ 2022 ସୁଦ୍ଧା ଏସପିସିବି ପକ୍ଷରୁ ଏମସି ମାନଙ୍କ ଠାରୁ 1,239.00 କୋଟି ଟଙ୍କାର ପରିବେଶ କ୍ଷତିପୂରଣ ଆଦାୟ କରାଯାଇ ନାହିଁ ।

ଦକ୍ଷତାର ସହ ପରିଚାଳିତ କରାଯାଇପାରିବ ।

ସମାକ୍ଷାରୁ ଜଣାପଡ଼ିଛି ଯେ ବର୍ଷା ଜଳ ନିଷ୍ପାସନ ପରିଚାଳନା ପାଇଁ ମହାନଗର ନିଗମ ସ୍ତରରେ (ବିଏମସି ବ୍ୟତୀତ) କୌଣସି ପୃଥକ ସେଲ ଗଠନ କରାଯାଇନଥିଲା । ବିଏମସିରେ ସତରଞ୍ଜ ଡ୍ରେନେଜ ଡିଭିଜନ ଥିଲେ ହେଁ 2016 ଫେବୃଆରୀରୁ ଇଞ୍ଜିନିୟରିଂ କର୍ମଚାରୀଙ୍କ ପାଇଁ ପର୍ଯ୍ୟାପ୍ତ ମାନବ ସମ୍ବଳ ନଥିଲା । ଅନ୍ୟ ମହାନଗର ନିଗମଗୁଡ଼ିକରେ ବର୍ଷା ଜଳ ନିଷ୍ପାସନ କାର୍ଯ୍ୟକାରୀ କରିବା ପାଇଁ କୌଣସି ନିର୍ଦ୍ଦିଷ୍ଟ ଡ୍ରେନେଜ ଡିଭିଜନ ନଥିଲା । ମହାନଗର ନିଗମ ମାନଙ୍କ ନିକଟରେ ପାଣ୍ଡି ଉପଲବ୍ଧ ହେବା ସତ୍ତ୍ୱେ, ଅନୁକ୍ଷେପ 4.1 ରେ ଆଲୋଚନା କରାଯାଇଥିବା ଅନୁଯାୟୀ, ଖାଲି ଥିବା ପଦବୀପୂରଣ ପାଇଁ କୌଣସି ପଦକ୍ଷେପ ନିଆଯାଇନଥିଲା, ଯାହା ସାରଣୀ 6.1 ରେ ନିମ୍ନରେ ବିସ୍ତୃତ ଭାବରେ ଉଲ୍ଲେଖ କରାଯାଇଛି ଯାହା ଏସଡବ୍ଲ୍ୟୁଡି ପ୍ରକଳ୍ପଗୁଡ଼ିକରେ କାର୍ଯ୍ୟକାରୀତା ଏବଂ ତଦାରଖକୁ ପ୍ରତିକୂଳ ଭାବରେ ପ୍ରଭାବିତ କରିଥିଲା ।

ସାରଣୀ ସଂଖ୍ୟା. 6.1: ଡ୍ରେନେଜ କାର୍ଯ୍ୟ ପାଇଁ ମହାନଗର ନିଗମ ଗୁଡ଼ିକରେ ପର୍ଯ୍ୟାପ୍ତ ମାନବ ସମ୍ବଳର ଅଭାବ

କ୍ର.ସଂ.	ମହାନଗର ନିଗମ	ନିର୍ବାହୀ ଯତ୍ନ (ଅଧ୍ୟକ୍ଷ ଯତ୍ନ ନାମରେ ନାମିତ)			ଉପଖଣ୍ଡ ଅଧିକାରୀ (ଉପନିର୍ବାହୀ ଯତ୍ନ ନାମରେ ନାମିତ)			କନିଷ୍ଠ ଯତ୍ନ (ସହକାରୀ ଯତ୍ନ ନାମରେ ନାମିତ)		
		ନିୟମ ଅନୁଯାୟୀ ଏସଏସ	ଏମଆଇପି	ପଦବୀ (-)/ ଅତିରିକ୍ତ (+)	ନିୟମ ଅନୁଯାୟୀ ଏସଏସ	ଏମଆଇପି	ପଦବୀ (-)/ ଅତିରିକ୍ତ (+)	ନିୟମ ଅନୁଯାୟୀ ଏସଏସ	ଏମଆଇପି	ପଦବୀ (-)/ ଅତିରିକ୍ତ (+)
1	ବିଏମସି	01	01	0	04	03	(-) 01	16	08	(-) 08
2	ସିଏମସି	02	02	0	04	02	(-) 02	12	11	(-) 01
3	ଏସଏମସି	01	01	0	01	01	0	10	05	(-) 05
4	ଆରଏମସି	01	02	(+) 01	01	01	0	08	09	(+) 01
5	ବିଇଏମସି	03	01	(-) 02	04	02	(-) 02	13	09	(-) 04
	ମୋଟ	08	07	(-) 01	14	09	(-) 05	59	42	(-) 17

(ଉତ୍ସ: ସମ୍ପୂର୍ଣ୍ଣ ମହାନଗର ନିଗମଙ୍କ ଦ୍ୱାରା ପ୍ରଦାନ କରାଯାଇଥିବା ସୂଚନା)

ଏସଏସ: ମଞ୍ଜୁରା ପ୍ରାପ୍ତ କର୍ମଚାରୀ, ଏମଆଇପି: ପଦାଧୀନ କର୍ମଚାରୀ

ଏହାର ଉତ୍ତରରେ ବିଇଏମସି (ନଭେମ୍ବର 2022) କହିଛନ୍ତି ଯେ ଖାଲି ପଡ଼ିଥିବା ପଦବୀ ପୂରଣ ପାଇଁ ପଦକ୍ଷେପ ନିଆଯିବ । ଜୁଲାଇ 2024 ସୁଦ୍ଧା ଅନ୍ୟ ମହାନଗର ନିଗମଙ୍କ ଉତ୍ତରକୁ ଅପେକ୍ଷା କରାଯାଇଛି ।

6.4 କାର୍ଯ୍ୟ ସମ୍ପାଦନରେ ବଳମ ପାଇଁ କ୍ଷତିପୂରଣ ଆଦାୟ କରାଯାଇନାହିଁ ।

ଡ୍ରେନେଜ ଓ ସେରେଜ କାର୍ଯ୍ୟ ପାଇଁ ରୁକ୍ମିନାମାର ଧାରା 2(କ) ଅନୁଯାୟୀ, ଯଦି ସଂପୂର୍ଣ୍ଣ ସଂସ୍ଥା କୌଣସି କାମ ସଂପୂର୍ଣ୍ଣ କରିବାରେ ବିଫଳ ହୁଏ, ତେବେ ନିର୍ଦ୍ଧାରିତ ସମୟ ସୀମା ମଧ୍ୟରେ ବିଳମ୍ବ ହେଲେ ଆନୁମାନିକ ଖର୍ଚ୍ଚର 10 ପ୍ରତିଶତ ହିସାବରେ କ୍ଷତିପୂରଣ ଆଦାୟ କରାଯିବ ।

ସମାକ୍ଷାରୁ ଜଣାପଡ଼ିଛି ଯେ 48ଟି କାର୍ଯ୍ୟ ମଧ୍ୟରୁ କୌଣସି କାମ ଠିକ୍ ସମୟରେ ଶେଷ ହୋଇନାହିଁ ଏବଂ ଓଡବ୍ଲ୍ୟୁଏସଏସବି ଏବଂ ମହାନଗର ନିଗମ (ଜୁଲାଇ 2022 ସୁଦ୍ଧା) ଏଗୁଡ଼ିକ ସଂପୂର୍ଣ୍ଣ ନ ହେବା ପାଇଁ 102.03 କୋଟି ଟଙ୍କାର କ୍ଷତିପୂରଣ ଜରିଆରେ ଆଦାୟ କରିନାହାଁନ୍ତି ଯାହା ପରିଶିଷ୍ଟ - IX ରେ ବିସ୍ତୃତ ଭାବରେ ଉଲ୍ଲେଖ କରାଯାଇଛି । ପ୍ରକଳ୍ପ କାର୍ଯ୍ୟ ଶେଷ ହେବାରେ 20 ରୁ 2312 ଦିନ ବିଳମ୍ବ ହେବା ଫଳରେ ଜଳଭଣ୍ଡାର ଗୁଡ଼ିକ ଜଳ ପ୍ରଦୂଷଣରୁ ରକ୍ଷା ପାଇବା ପାଇଁ ଆଶାନ୍ୱରୁପ ଲକ୍ଷ୍ୟ ହାସଲରେ ବିଳମ୍ବ ହୋଇଥିଲା ।

ଏହାର ଜବାବରେ ବିଏମସି (ଅକ୍ଟୋବର 2022) କହିଛନ୍ତି ଯେ ସଂସ୍ଥାଗୁଡ଼ିକୁ ଠିକ୍ ସମୟରେ କାମ ଶେଷ କରିବାକୁ ଅନୁରୋଧ କରାଯାଇଛି ଏବଂ ବିଳମ୍ବ ହେଲେ ଠିକା ସର୍ତ୍ତ ଅନୁଯାୟୀ ଜରିଆରେ ଆଦାୟ କରାଯିବ । ଓଡବ୍ଲ୍ୟୁଏସଏସବି (ଜୁଲାଇ 2022) କହିଛନ୍ତି ଯେ ବ୍ୟକ୍ତିଗତ ରୁକ୍ମିରେ ଆବେଦନ ରୂପାନ୍ତ ହେବା ପରେ କ୍ଷତିପୂରଣ ଆଦାୟ କରାଯିବ । ଏହି ଉତ୍ତର ଗ୍ରହଣୀୟ ନୁହେଁ, କାରଣ ମହାନଗର ନିଗମ ଏବଂ ଓଡବ୍ଲ୍ୟୁଏସଏସବି ବିଳମ୍ବରେ କାର୍ଯ୍ୟ ସଂପାଦନ ପାଇଁ ସଂଶୋଧନ ମୂଳକ ପଦକ୍ଷେପ ନେଇନଥିଲେ । ଅନ୍ୟ ମହାନଗର ନିଗମଙ୍କ (ଅଗଷ୍ଟ 2023) ଉତ୍ତରକୁ ଅପେକ୍ଷା କରାଯାଇଥିଲା ।

6.5 ସେରେଜ ପ୍ରକଳ୍ପ କାର୍ଯ୍ୟକାରୀ ହେବାରେ ବିଳମ୍ବ ଯୋଗୁଁ ପରିବେଶ ଉପରେ ପ୍ରଭାବ

ଅନୁକ୍ଳେଦ 5.3.1 ଏବଂ 5.3.2 ରେ ଆଲୋଚନା ଅନୁଯାୟୀ, ସମସ୍ତ ସେରେଜ ପ୍ରକଳ୍ପ 9 ରୁ 14 ବର୍ଷରୁ ଅଧିକ ବିଳମ୍ବିତ ହୋଇଥିଲା । ଚୟନ କରାଯାଇଥିବା 5ଟି ମହାନଗର ନିଗମ ସମାକ୍ଷା ସମୟରେ ଦେଖିବାକୁ ମିଳିଥିଲା ଯେ ମହାନଦୀ¹⁶⁸, କାଠଯୋଡ଼ି¹⁶⁹, କୁଆଖାଇ, ଦୟା, ଗଞ୍ଜୁଆ¹⁷⁰, ବ୍ରାହ୍ମଣୀ¹⁷¹ ଓ ବଙ୍ଗୋପସାଗରରେ ସିଧାସଳଖ ବର୍ଜ୍ୟଜଳ ନିଷ୍କାସିତ ହେଉଛି, ଯାହା ଫଳରେ ଜଳ ପ୍ରଦୂଷଣ ହେଉଛି ।

ଏସପିସିବି ପରୀକ୍ଷା ରିପୋର୍ଟ ଅନୁଯାୟୀ, ଜାନୁଆରୀରୁ ଜୁଲାଇ 2022 ମଧ୍ୟରେ ନଦୀ ଏବଂ ନାଳର ବିଭିନ୍ନ ଅଂଶର ଜଳର ଗୁଣବତ୍ତା ପରିଶିଷ୍ଟ-X ରେ ବିସ୍ତୃତ ଭାବରେ ବର୍ଣ୍ଣନା କରାଯାଇଛି ।

ସମାକ୍ଷା ନିରୀକ୍ଷଣ କଲା ଯେ:

- ସମସ୍ତ 6ଟି ନଦୀ/ନାଳର¹⁷² 11ଟି ସ୍ଥାନରେ ଚିସି ଓ ଏପସି ଧାର୍ଯ୍ୟ ସାମା ଠାରୁ ଅଧିକ ଥିଲା । ବିଶ୍ଳେଷଣରୁ ଜଣାପଡ଼ିଛି ଯେ ଚିସି ଏବଂ ଏପସି ବୃଦ୍ଧି ଯୋଗୁଁ ଏହି ଅଞ୍ଚଳରେ ବ୍ୟାକ୍ଟେରିଆ ସଂଖ୍ୟା ବୃଦ୍ଧି ହେବାର ସମ୍ଭାବନା ରହିଛି, ଯାହା ଜଳବାହିତ ରୋଗ ସୃଷ୍ଟି କରିବାର ସମ୍ଭାବନା ଅଛି ଏବଂ ଜଳର ଗୁଣବତ୍ତାକୁ ପ୍ରଭାବିତ କରିବାର ସମ୍ଭାବନା ରହିଛି ।
- ଛଅଟି ନଦୀ/ ନାଳର 10ଟି ସ୍ଥାନରେ ବିଓଡି ଅନୁମୋଦିତ ସାମା ମଧ୍ୟରେ ନ ଥିଲା ବିଓଡି ସ୍ତର ବୃଦ୍ଧି ଡିଓ ସ୍ତରକୁ ହ୍ରାସ କରିବା ଏବଂ ଜଳଜୀବଙ୍କ ପାଇଁ ବିପଦ ସୃଷ୍ଟି କରୁଛି ।
- ଦୁଇଟି ନଦୀର ତିନୋଟି ସ୍ଥାନରେ ସିଓଡି ଅଧିକ ଥିଲା । ସେହିପରି 4ଟି ନଦୀର 7ଟି ସ୍ଥାନରେ ଡିଓ କମ୍ ରହିଥିଲା ।

ସରକାର (ମାର୍ଚ୍ଚ 2023) କହିଛନ୍ତି ଯେ ଡିସେମ୍ବର 2022 ସୁଦ୍ଧା 9ଟି ଏସପିସି ସମ୍ପୂର୍ଣ୍ଣ ହୋଇ କାର୍ଯ୍ୟକ୍ଷମ ହୋଇଛି ଏବଂ ବଳକା ନର୍ଦ୍ଦମା ଲାଇନ୍ ବିଛାଇବା ଏବଂ ଗୃହ ନର୍ଦ୍ଦମା ସେବା ସଂଯୋଗ ପ୍ରଦାନ କାର୍ଯ୍ୟ ଜାରି ରହିଛି । ଡିପିଆର ରେ ଉଦ୍ଦିଷ୍ଟ ସାମାଜିକ ଲାଭ ଧୀରେ ଧୀରେ ଉପରୋକ୍ତ ଏସପିସି ଗୁଡ଼ିକୁ କାର୍ଯ୍ୟକ୍ଷମ କରି ପ୍ରାପ୍ତ କରାଯିବ ଏବଂ ଟାଗେଟ୍ ହୋଇଥିବା ଘରୋଇ ସଂଯୋଗ ସଂପୂର୍ଣ୍ଣ ହେବା ପରେ ସଂପୂର୍ଣ୍ଣ ରୂପେ ପ୍ରାପ୍ତ ହେବ । ସରକାର ଆହୁରି ମଧ୍ୟ କହିଛନ୍ତି ଯେ ନଦୀଗୁଡ଼ିକର ଜଳର ଗୁଣବତ୍ତା ମାନଦଣ୍ଡ ରେ ପରିବର୍ତ୍ତନ ହୋଇଛି, ଯାହା ସିପିସିବି ରିପୋର୍ଟ 2022 ରୁ ସ୍ପଷ୍ଟ ହୋଇଛି ଏବଂ ଗୃହ ନର୍ଦ୍ଦମା ସଂଯୋଗ ସଂପୂର୍ଣ୍ଣ ହେବା ପରେ ସେରେଜ ବ୍ୟବସ୍ଥାର ଲାଭ ସମ୍ପୂର୍ଣ୍ଣ ଭାବରେ ମିଳିପାରିବ । ଉଲ୍ଲେଖ ଯୋଗ୍ୟ, ସିପିସିବି ଦର୍ଶାଇଥିଲା ଯେ 5ଟି ନଦୀ ଯଥା ବ୍ରାହ୍ମଣୀ, ଦୟା, ଗଞ୍ଜୁଆ, କାଠଯୋଡ଼ି ଓ କୁଆଖାଇ (ବିଓଡି) ପାଇଁ ନିର୍ଦ୍ଧାରିତ ଜଳ ବୁଣାବତ୍ତା ମାନଦଣ୍ଡ ପାଳନ କରୁନାହାନ୍ତି । ଉତ୍ତର ଗ୍ରହଣୀୟ ନୁହେଁ ଯେହେତୁ ବିଭାଗ ପ୍ରକଳ୍ପଗୁଡ଼ିକୁ ସମ୍ପୂର୍ଣ୍ଣ କରିବାକୁ 09 ରୁ 14 ବର୍ଷରୁ ଅଧିକ ସମୟ ନେଇଥିଲା, ଯେଉଁଥି ପାଇଁ ଉଦ୍ଦିଷ୍ଟ ଲାଭ ମିଳି ନଥିଲା, ଯାହା ଜଳ ପ୍ରଦୂଷଣ ଏବଂ ମାନବ ଜୀବନ, ମୂଲିକା, ପନିପରିବା ଏବଂ ଜଳଜୀବ ପ୍ରତି ବିପଦ ସୃଷ୍ଟି କରିଥିଲା । ଏହା ବ୍ୟତୀତ ସିପିସିବି ରିପୋର୍ଟ 2022 ରେ କେବଳ ନଦୀଗୁଡ଼ିକର ନିର୍ଦ୍ଧାରିତ ଜଳ ଗୁଣବତ୍ତା ବିଓଡି ପାଇଁ ଅନୁପାଳନ ନ କରିବା ଏବଂ ସମାକ୍ଷା ଦ୍ୱାରା ଦର୍ଶାଯାଇଥିବା ଅନ୍ୟାନ୍ୟ ମାନଦଣ୍ଡ ପାଇଁ ଜଳର ଗୁଣବତ୍ତା ପାଳନ ନ କରିବାକୁ ଦର୍ଶାଯାଇଛି ।

ଜଳ ପ୍ରଦୂଷଣ ଜନସାମ୍ମୁଖ୍ୟ ଲକ୍ଷ୍ୟାବଳୀ ପାଇଁ ବିପଦ ସୃଷ୍ଟି କରେ । ସାରା ରାଜ୍ୟରେ 42.24 ଲକ୍ଷ ଡାଇରିଆ, 4.63 ଲକ୍ଷ ଟାଇଫଏଡ, 0.12 ଲକ୍ଷ ହେପାଟାଇଟିସ୍ ଏବଂ 0.12 ଲକ୍ଷ ବୃକ୍କ ରୋଗରେ ଆକ୍ରାନ୍ତ ହୋଇଥିଲେ, ଯାହା ମୁଖ୍ୟତଃ ଆର୍ଥିକ ବର୍ଷ 2017-22 ରେ ଜଳ ପ୍ରଦୂଷଣ ଯୋଗୁଁ ହୋଇଥିଲା ।

6.5.1 ଜଳ ପ୍ରଦୂଷଣ ପ୍ରଭାବ

ଦୂଷିତ ପାଣିର ବ୍ୟବହାର ମଣିଷ ତଥା ପରିବେଶ ପାଇଁ ସାମ୍ମୁଖ୍ୟ ଗତ ବିକାର ସୃଷ୍ଟି କରିଥାଏ । ଦୂଷିତ ପାଣିର ବ୍ୟବହାର ଯୋଗୁଁ ସୃଷ୍ଟି ହେଉଥିବା ସାମ୍ମୁଖ୍ୟ ବିକାର ମଧ୍ୟରେ ଚର୍ମ, ପାଚନ, ଶ୍ୱାସକ୍ରିୟା ଏବଂ ସ୍ନାୟୁ ପ୍ରଣାଳୀ, କିଡନୀ, ମେରୁଦଣ୍ଡ ଏବଂ ହୃଦୟ ସମନ୍ୱୟ ବ୍ୟାଧି ମାନସିକ ଅସନ୍ତୁଳ, ଗର୍ଭପାତ ଏବଂ କର୍କଟ ରୋଗ ଅନ୍ତର୍ଭୁକ୍ତ । ଦୂଷିତ

¹⁶⁸ ମହାନଦୀ ଧୋବିଜୋର ନାଳ, ସମଲପୁର ସହର ଓ କଟକ ସହର (ପୁଲିସ କଲୋନି ନିକଟରେ) ଦେଇ ଯାଉଥିବା ବର୍ଜ୍ୟ ଜଳ ଦ୍ୱାରା ପ୍ରଦୂଷିତ ହେଉଥିଲା ।
¹⁶⁹ ଖାନନଗର ଓ ମତଗଜପୁରଠାରେ ପେଟାନାଳ, କଟକ ଓ କଟକ ସହରର ସେରେଜ ପାଣି ଦ୍ୱାରା କାଠଯୋଡ଼ି ନଦୀ ପ୍ରଦୂଷିତ ହେଉଥିଲା ।
¹⁷⁰ ଦୟା ଓ ଗଞ୍ଜୁଆ ନଦୀ ଭୁବନେଶ୍ୱର ସହରର ବର୍ଜ୍ୟଜଳ ଓ ଶିଳ୍ପ ବର୍ଜ୍ୟଜଳ ଦ୍ୱାରା ପ୍ରଦୂଷିତ ହେଉଥିଲା ।
¹⁷¹ ବ୍ରାହ୍ମଣୀ ନଦୀ ରାଉରକେଲା ସହରର ବର୍ଜ୍ୟଜଳ ଓ ସେଲ୍‌ର ଶିଳ୍ପ ବର୍ଜ୍ୟଜଳ ଦ୍ୱାରା ପ୍ରଦୂଷିତ ହେଉଥିଲା ।
¹⁷² ସିଏମ୍‌ସିର କାଠଯୋଡ଼ି ଓ ମହାନଦୀ, ବିଏମ୍‌ସିର ଦୟା ଓ ଗଞ୍ଜୁଆ, ବ୍ରାହ୍ମଣୀ ଓ ଆରଏମ୍‌ସିର ଗୁରାଡ଼ି ନାଳ

ପାଣି ଜଳଜୀବଙ୍କ ପାଇଁ ବିପଦ ସୃଷ୍ଟି କରିଥାଏ । ପ୍ରଦୂଷିତ ଜଳର ପ୍ରଭାବ, ମାନବ , ଜୀବନ, ମାଟି ପନିପରିବା ଏବଂ ଜଳଜୀବ ଉପରେ ପଡିବା ବିଷୟରେ ପରବର୍ତ୍ତୀ ଅଧ୍ୟାୟରେ ଆଲୋଚନା କରାଯାଇଛି ।

6.5.2 ମନୁଷ୍ୟ

ସ୍ୱାସ୍ଥ୍ୟ ବିଭାଗ ଓଡ଼ିଶା ସରକାର ପକ୍ଷରୁ ଦିଆଯାଇଥିବା ସୂଚନା ଅନୁଯାୟୀ, 2017-18 ରୁ 2021-22 ଆର୍ଥିକ ବର୍ଷ ମଧ୍ୟରେ 42,23,675 ଜଣ ତୀବ୍ର ଝାଡ଼ାବାଡ଼ିରେ, ଟାଇଫଏଡ଼ ରେ 4,62,660 ହେପାଟାଇଟିସ୍ ଦ୍ୱାରା 12,442 ଏବଂ 11,612 ବୃକକ ରୋଗରେ ଆକ୍ରାନ୍ତ ହୋଇଥିଲେ । ମନୋନୀତ ହୋଇଥିବା ପାଞ୍ଚଟି ମହାନଗର ନିଗମକୁ ଅନ୍ତର୍ଭୁକ୍ତ କରୁଥିବା ଜିଲ୍ଲାଗୁଡ଼ିକରେ ପ୍ରମୁଖ ରୋଗରେ ଆକ୍ରାନ୍ତ ବ୍ୟକ୍ତିଙ୍କ ସଂଖ୍ୟା ନିମ୍ନରେ ଉଲ୍ଲେଖ ଦର୍ଶାଯାଇଛି :

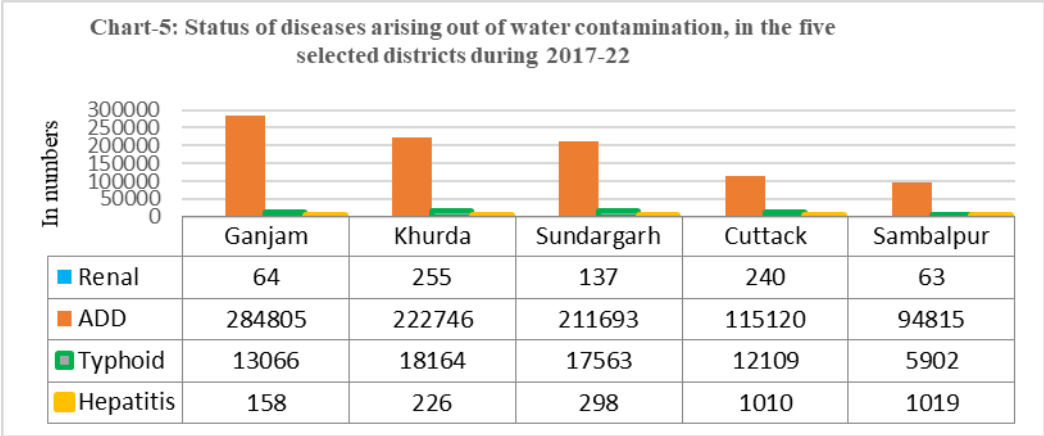

(ଉତ୍ସ: ପରିବାର ଏବଂ ସ୍ୱାସ୍ଥ୍ୟ କଲ୍ୟାଣ ବିଭାଗ, ଜିଓଡ଼ ଦ୍ୱାରା ପ୍ରଦତ୍ତ ସୂଚନା)

ଗଞ୍ଜାମ ଜିଲ୍ଲାରେ ଆକସ୍ମିକ୍ ତାଲିଆ ରୋଗ (ଏଡିଡି) ସର୍ବାଧିକ ପ୍ରଭାବିତ ହୋଇଥିବା ବେଳେ ବିଭିନ୍ନ ସମୟରେ ସେରେଜ ପ୍ରକଳ୍ପ କାର୍ଯ୍ୟକାରୀ ହୋଇ ନାହିଁ, ତା ପରେ ଖୋର୍ଦ୍ଧା, ସୁନ୍ଦରଗଡ଼, କଟକ ଓ ସମଲପୁର ଜିଲ୍ଲା ରହିଛି । ଜଳ ପ୍ରଦୂଷଣରୁ ସୃଷ୍ଟି ହେଉଥିବା ଅନ୍ୟ ଏକ ବଡ଼ ରୋଗ ହେଉଛି ହେପାଟାଇଟିସ୍, ସମଲପୁର ସର୍ବାଧିକ ପ୍ରଭାବିତ ଜିଲ୍ଲା ହୋଇଥିବା ବେଳେ ଏହା ପରେ କଟକ ରହିଛି । ତୃତୀୟ ବୃହତ ରୋଗ ହେଲା ଟାଇଫଏଡ଼ ଏବଂ ଏହି ରୋଗରେ ସର୍ବାଧିକ ପ୍ରଭାବିତ ଜିଲ୍ଲା ହେଲା ଖୋର୍ଦ୍ଧା, ଏହା ପରେ ସୁନ୍ଦରଗଡ଼, ଗଞ୍ଜାମ, କଟକ ଓ ସମଲପୁର । ସେହିପରି ଖୋର୍ଦ୍ଧା ଜିଲ୍ଲାରେ ବୃକକ ରୋଗ ସର୍ବାଧିକ ଥିବା ବେଳେ ଏହା ପରେ କଟକ, ସୁନ୍ଦରଗଡ଼, ଗଞ୍ଜାମ ଓ ସମଲପୁରରେ ରହିଛି ।

ସମାକ୍ଷା ମନୋନୀତ ମହାନଗର ନିଗମ ଗୁଡ଼ିକରେ ଏକ ହିତାଧିକାରୀ ସଭେଁ କରିଥିଲା ଯାହାକି କ୍ୟୁଆର୍ କୋଡ୍ ସହିତ ଦିଆଯାଇଥିବା ଭିଡିଓରେ ଦର୍ଶାଯାଇଛି ।

6.5.3 ମାଟି ଓ ପନିପରିବା

ଭୁବନେଶ୍ୱରସ୍ଥିତ ଜଳ ପରିଚାଳନା ପ୍ରତିଷ୍ଠାନ (2014) ଦ୍ୱାରା ଜଳର ଗୁଣବତ୍ତା ସର୍ବେକ୍ଷଣ (2014) କରାଯାଇଥିଲା, ଯେଉଁଥିରେ ଦର୍ଶାଯାଇଥିଲା ଯେ ଭୁବନେଶ୍ୱର ସହରରେ 10ଟି ଖୋଲା ଡ୍ରେନ ଗଞ୍ଜୁଆ ନାଳ- ଦୟା ନଦୀରେ ପ୍ରବେଶ କରିଛି । ଉପରୋକ୍ତ ରିପୋର୍ଟ ଅନୁଯାୟୀ, ଜଳସେଚନର ଅନ୍ୟ ଉତ୍ସଗୁଡ଼ିକରେ ଉତ୍ପାଦିତ ନମୁନା ତୁଳନାରେ ସମସ୍ତ ଗଞ୍ଜୁଆ ଜଳସେଚିତ ପନିପରିବାରେ ଭାରୀ ଧାତୁର ମାତ୍ରା ଅଧିକ ରହିଥିଲା । ଏଭଳି ବର୍ଜ୍ୟଜଳ ବ୍ୟବହାର କରିବାର ବିପଦକୁ ହ୍ରାସ କରିବା ପାଇଁ ଉପଯୁକ୍ତ ପଦକ୍ଷେପ ଆବଶ୍ୟକ ଥିଲା, ଯେହେତୁ ପ୍ରଦୂଷିତ ଜଳ ଜଳସେଚନରେ ଉତ୍ପାଦିତ ପନିପରିବା ସେବନ ବିପଦପୂର୍ଣ୍ଣ ଏବଂ ମାନବ ଜୀବନ ପାଇଁ କ୍ଷତିକାରକ, କାରଣ ଏଥିରେ ପ୍ରଚୁର ପରିମାଣରେ ବିଷାକ୍ତ ତତ୍ତ୍ୱ ରହିଛି ।

ପ୍ରଦୂଷିତ ଜଳ ଜଳସେଚନରେ ପ୍ରଭାବ ମାଟିର ଗୁଣ ଏବଂ ଫସଲର ଗୁଣବତ୍ତା, ବିଶେଷ କରି ବିଷାକ୍ତ ତରଳ ପ୍ରଦୂଷଣ ଉପରେ ଆକଳନ କରିବା ପାଇଁ ଓୟୁଏଟି ଏବଂ ଓଡ଼ିଶାର ମହାଲେଖାକାର ଲେଖାପରୀକ୍ଷା-II କ୍ କାର୍ଯ୍ୟାଳୟ ଦ୍ୱାରା ଏକ ସାଧାନ କ୍ଷେତ୍ର ଓ ପରୀକ୍ଷାଗାର ଅଧ୍ୟୟନ (ଫେବୃଆରୀ 2023) କରାଯାଇଥିଲା ।



<https://youtu.be/APa0w0oipC8>

ଦ୍ରାହୁଣୀ ନଦୀ ଏବଂ ଆରଏମସି ସେରେଜ୍ ବର୍ଜ୍ୟବସ୍ତୁର ମିଳନ ସ୍ଥଳ ବାଲୁଘାଟ, ରାଉରକେଲାରେ ସର୍ବେକ୍ଷଣ 08.12.2022



<https://youtu.be/fWq0InbTgpA>

31.10.2022 ଦିନ ଦୟା



<https://youtu.be/nIMS DLvtFVs>

କଟକ ମୁଖ୍ୟ ଡ୍ରେନ ନଂ 1 ରୁ କାଠଯୋଡ଼ି ନଦୀକୁ ନିର୍ଗମନ ବର୍ଜ୍ୟ ଜଳ ଯୋଗୁ ପ୍ରଦୂଷଣ ହେଉଛି

6.5.3.1 ମାଟି, ପାଣି ଓ ଫସଲ ନମୁନା ସଂଗ୍ରହ ଓ ପ୍ରସ୍ତୁତି ପଦ୍ଧତି

ଫେବୃଆରୀ 2023 ରେ ଗଢୁଆ ନାଳ କୂଳରୁ ସଂଗ୍ରହ କରାଯାଇଥିବା ମାଟି ନମୁନା, ଦକ୍ଷ୍ୟ ନଦୀରୁ ସଂଗ୍ରହ କରାଯାଇଥିବା ଜଳ ନମୁନା ଏବଂ ଇଡିପୁର ଅଞ୍ଚଳର ସ୍ଥାନୀୟ ଚାଷୀଙ୍କ ଠାରୁ ପନିପରିବା ସଂଗ୍ରହ କରାଯାଇଥିଲା, ଗଢୁଆ ନାଳ ଦ୍ୱାରା ଜଳସେଚିତ ମାଟିରେ ଉତ୍ପାଦିତ ମାଟି, ପାଣି ଏବଂ ପନିପରିବା ପରୀକ୍ଷା କରାଯାଇଥିଲା । ଭାରୀ ଧାତୁ ପ୍ରଦୂଷଣ ଆକଳନ କରିବା ପାଇଁ ସବୁଜ ପତ୍ର (ଶାଗ) ବାଇଗଣ, ଧନିଆ ପତ୍ର, କୋବି, ଫୁଲକୋବି ଓ ମୂଳା ଆଦି ଛଅଟି ପନିପରିବା ଫସଲ ସଂଗ୍ରହ କରାଯାଇଥିଲା ।

15 ଫେବୃଆରୀ 2023 ରେ ଓୟୁଏଟି ମୂରିକା ବିଜ୍ଞାନ ବିଭାଗ ସହାୟତାରେ ସମାକ୍ଷା ଦଳ ଦ୍ୱାରା ମାଟି, ପନିପରିବା ଓ ପାଣି ନମୁନା ସଂଗ୍ରହ

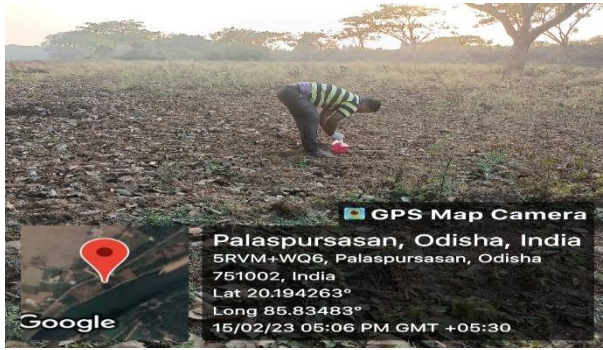

ଫଟୋ 52: 15 ଫେବୃଆରୀ 2023 ସମାକ୍ଷା ଦଳ ଦ୍ୱାରା ମାଟି ଏବଂ ପନିପରିବା ନମୁନା ସଂଗ୍ରହ

ଫଟୋ -53: 15 ଫେବୃଆରୀ 2023 ସମାକ୍ଷା ଦଳ ଦ୍ୱାରା ଜଳ ନମୁନା ସଂଗ୍ରହ

ଫଳାଫଳ: ଫୁଲକୋବିରେ ମୋଟ ଭାରୀ ଧାତୁର ମାତ୍ରା ସର୍ବାଧିକ ଥିବା ବେଳେ ଧନିଆ ପତ୍ର, ମୂଳା, ସବୁଜ ପତ୍ର, ବାଇଗଣ ଓ କୋବିରେ ରହିଥିଲା । ପନିପରିବାରେ ମିଳୁଥିବା ଭାରୀ ଧାତୁର ପ୍ରକାଶିତ ଆଇରନ୍ > ଜିଙ୍କ > ନିକେଲ > ଲିଡ > କ୍ୟାଡମିୟମ > କ୍ରୋମିୟମ କ୍ରମରେ ଥିଲା । ନମୁନା ହୋଇଥିବା ପନିପରିବାରେ ଭାରୀ ଧାତୁର ମାତ୍ରା ଚାର୍ଟ - 6 ରେ ପ୍ରଦର୍ଶିତ ହୋଇଛି ।

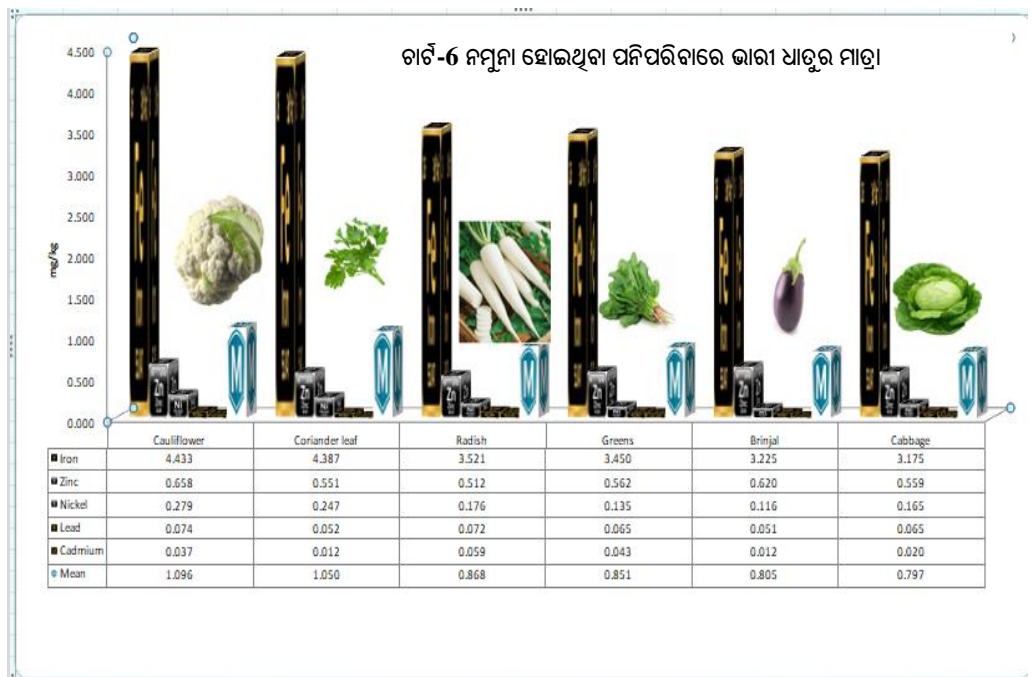

ପନିପରିବା ଫସଲରେ ବିଷାକ୍ତ ତତ୍ତ୍ୱର ଉପସ୍ଥିତି ମଣିଷ ଓ ପଶୁଙ୍କ ସ୍ୱାସ୍ଥ୍ୟ ପ୍ରତି ଗୁରୁତର ବିପଦ ସୃଷ୍ଟି କରୁଛି । ସରକାର /ଓଡ଼ିଶା ସରକାରଙ୍କ ଉତ୍ତରକୁ ଅପେକ୍ଷା କରାଯାଇଥିଲା (ଜୁଲାଇ 2024 ସୁଦ୍ଧା) ।

6.5.4 ଜଳଜୀବ

ସେଷ୍ଟ୍ରିଆନ୍, ୟୁନିଭର୍ସିଟି ଅଫ୍ ଟେକ୍ନୋଲୋଜି ଆଣ୍ଡ ମ୍ୟାନେଜମେଣ୍ଟ (ସିୟୁଟିଏମ୍), ଓଡ଼ିଶା ରିପୋର୍ଟ¹⁷³ ମଧ୍ୟ 2020 ନିଶ୍ଚିତ କରିଛି ଯେ, ଶିଳ୍ପ ଓ ଅନ୍ୟାନ୍ୟ ବର୍ଜ୍ୟଜଳ ଯୋଗୁଁ ଚିଲିକାର ଜଳ ଓ ମାଛ ପ୍ରଜାତିରେ ଭାରି ଧାରୁର ମାତ୍ରା ରହିଛି । କେନ୍ଦ୍ରୀୟ ମଧୁର ଜଳ ଜଳବାସ ସଂସ୍ଥାନ (ସିଆଇଏଫ୍ଏ) ଏବଂ ଭାରତୀୟ କୃଷି ଗବେଷଣା ପରିଷଦ (ଆଇସିଏଆର୍) ଭାରତ ସରକାର କହିଛନ୍ତି ଅଧିକ ଜୈବିକ ପରିମାଣ ଏବଂ ବହୁତ ଅଧିକ ବିଓଡି ସ୍ତର କାରଣରୁ ଡିଓ ହିଓଡି ହ୍ରାସ ପାଇଥିଲା । ଯାହାଫଳରେ ବ୍ୟାପକ ମାଛ ମୃତ୍ୟୁ ଘଟିଛି । ତେଣୁ, ଗଞ୍ଜୁଆ, ଦକ୍ଷା ଓ ବ୍ରାହ୍ମଣୀ ପାନପୋଷ ଠାରେ ନଦୀର ଉଚ୍ଚ ବିଓଡି ଓ କମ୍ ଡିଓ ଜଳଜୀବଙ୍କ ପାଇଁ ଗୁରୁତର ବିପଦ ସୃଷ୍ଟି କରିଛି ।

6.6 ବର୍ଷା ଜଳ ନିଷ୍କାସନ ପ୍ରବାହ ପାଇଁ ଗୁଣାତ୍ମକ ନିୟନ୍ତ୍ରଣ ପଦକ୍ଷେପ ଗ୍ରହଣ କରାଯାଇ ନଥିବାରୁ ଜଳାଶୟ ପ୍ରଦୂଷଣ ହୋଇଛି

ଆଇଆର୍ସି-ଏସ୍ପି- 50-2013 ର ଅନୁକ୍ଳେପ 12.9(a) ରେ କୁହାଯାଇଛି ଯେ ବର୍ଷକୁ ଅତି କମରେ ଦୁଇଥର ପ୍ରବଳ ବର୍ଷା ହେବା ତୁରନ୍ତ ପରେ ଥରେ ତ୍ରେନେଜ୍ ବ୍ୟବସ୍ଥାର ଯାଞ୍ଚ କରାଯିବା ଉଚିତ୍ ଏବଂ ପ୍ରବାହର ଗୁଣାବତ୍ତା ଏବଂ ପରିମାଣ ଅନୁଧ୍ୟାନ ଏବଂ ରେକର୍ଡ୍ କରାଯିବା ଉଚିତ୍ ।

ଏମ୍ପି ଗୁଡ଼ିକର ରେକର୍ଡ୍ ଯାଞ୍ଚରୁ ଜଣାପଡ଼ିଛି ଯେ ବିଭିନ୍ନ ସ୍ଥାନରେ ଜଳ ନମୁନା ପରୀକ୍ଷା ପାଇଁ ରାଜ୍ୟ ପ୍ରଦୂଷଣ ନିୟନ୍ତ୍ରଣ ବୋର୍ଡ୍ ଏସ୍ପିସିବିକୁ ସାମିଲ କରିବା କିମ୍ବା ଅନ୍ୟ କୌଣସି ପଦକ୍ଷେପରେ ବର୍ଷା ଜଳର ଗୁଣାବତ୍ତା ପରୀକ୍ଷା ପାଇଁ ମହାନଗର ନିଗମ ଗୁଡ଼ିକ କୌଣସି ପଦକ୍ଷେପ ନେଇନାହାନ୍ତି । ଏସ୍ଡବ୍ଲ୍ୟୁଡି ପାଇଁ ଆବଶ୍ୟକ ଗୁଣାବତ୍ତା ନିୟନ୍ତ୍ରଣ ପଦକ୍ଷେପ ଅଭାବରୁ ମହାନଗର ନିଗମ ଅଞ୍ଚଳରେ ଜଳାଶୟ ଗୁଡ଼ିକ ଅତ୍ୟନ୍ତ ପ୍ରଦୂଷିତ ହୋଇଥିଲା ।



ଫଟୋ 54: ଗୁରାଡ଼ି ନାଳ ତରକେରା ନାଳର ମିଳିତ ବର୍ଜ୍ୟଜଳ ବନ୍ଦନ କରି ଦେଓଗାଁ, ଆରଏମ୍ପି ଠାରେ ବ୍ରାହ୍ମଣୀ ନଦୀରେ ପ୍ରବାହିତ ହେଉଛି



ଫଟୋ 55: କଟକ ଖାନନଗରରେ କାଠଯୋଡ଼ି ନଦୀକୁ ନିଷ୍କାସିତ ହେଉଥିବା ବର୍ଜ୍ୟଜଳ



ଫଟୋ 56: କଟକ ଯୋଡ଼ା ଠାରେ ମହାନଦୀକୁ ନିଷ୍କାସିତ ହେଉଥିବା ବର୍ଜ୍ୟଜଳ



ଫଟୋ 57: ଗଞ୍ଜୁଆ ନାଳ ଦେଇ ଯାଉଥିବା ବିଏମ୍ପି ଅଞ୍ଚଳର ବର୍ଜ୍ୟ ଜଳ କଣ୍ଠି ଗାଁ ନିକଟ ଦକ୍ଷା ନଦୀରେ ପ୍ରବାହିତ ହେଉଛି



ଫଟୋ 58: ମତଗଜପୁରର ମୁଖ୍ୟ ଡେନ I କାଠଯୋଡ଼ି ନଦୀକୁ ପ୍ରବାହିତ ହେଉଛି



ଫଟୋ 59: ମତଗଜପୁରରେ ଗୁଲ୍‌ଗୁଲି ନାଳ ବର୍ଜ୍ୟ ଜଳ ମହାନଦୀକୁ ପ୍ରବାହିତ ହେଉଛି

ଏହାର ଜବାବରେ ବିଏମ୍ପି (ଅକ୍ଟୋବର 2022) କହିଥିଲା ଯେ, ନର୍ଦ୍ଦମା ଲାଭନ ସହ ଘରୋଇ ସଂଯୋଗ ଶେଷ ହେବା ପରେ ହିଁ ସମସ୍ୟାର ସମାଧାନ ହୋଇପାରିବ । ତେବେ ବର୍ଷା ଜଳର ଗୁଣାବତ୍ତା ପରୀକ୍ଷା ନେଇ ଉତ୍ତର ନିରବ ରହିଥିଲା । ଅନ୍ୟ ମହାନଗର ନିଗମ ମାନେ ସମାକ୍ଷା ମତ୍ରବ୍ୟ ଉପରେ କୌଣସି ନିର୍ଦ୍ଦିଷ୍ଟ ଉତ୍ତର ପ୍ରଦାନ କରି ନାହାଁନ୍ତି ।

¹⁷³ ରିପୋର୍ଟ ଓଡ଼ିଶାର ବାଲୁଗାଁ ଓ ଚିଲିକାର ପାଣି ମାଛ ବିସ୍ତରେ ଭାଗା ଧାରୁର ଜୈବ ସମ୍ପଦ

6.7 ବର୍ଷା ଜଳ ସଂରକ୍ଷଣ ଢାଞ୍ଚା ଅଧିନରେ କାର୍ଯ୍ୟର ଗୁଣବତ୍ତା ପରିଚାଳନା

ଆରଡବ୍ଲ୍ୟୁଏଚଏସର ଏସଓପିର ପାରା 8 ଅନୁଯାୟୀ ପିଏଚଇଓ କିମ୍ବା ଗୃହ ନିର୍ମାଣ ଏବଂ ନଗର ଉନ୍ନୟନ ବିଭାଗ ଦ୍ୱାରା ସ୍ଥିର କରାଯାଇଥିବା ଏକ ଆଭ୍ୟନ୍ତରୀଣ ଗୁଣବତ୍ତା ତଦାରଖ ଦଳ ଗଠନ କରି ଉତ୍ତମ ଗୁଣବତ୍ତା ସୁନିଶ୍ଚିତ କରିବା ସହିତ ସମ୍ପୂର୍ଣ୍ଣ ସ୍ତ୍ରୀୟାତ୍ମକ ସୁନିଶ୍ଚିତ କରିବା ପାଇଁ ଏକ ପ୍ରଭାବଶାଳୀ ଗୁଣବତ୍ତା ପରିଚାଳନା ବ୍ୟବସ୍ଥା କାର୍ଯ୍ୟକାରୀ କରାଯିବ । ଏହାବ୍ୟତୀତ ଗୁଣବତ୍ତା ତଦାରଖ ଦଳ ପ୍ରତ୍ୟେକ ସାଇଟ୍ ପରିଦର୍ଶନ ପରେ ନିର୍ଦ୍ଧାରିତ ଫର୍ମାଟରେ ଯାଞ୍ଚର ଏକ ବିସ୍ତୃତ ବିବରଣୀ ଦାଖଲ କରିବେ ।

ସମାକ୍ଷାରୁ ଜଣାପଡ଼ିଛି ଯେ ଚୟନ କରାଯାଇଥିବା ପାଞ୍ଚଟି ମହାନଗର ନିଗମରେ ବର୍ଷା ଜଳ ସଂରକ୍ଷଣ ଢାଞ୍ଚା ଆରଡବ୍ଲ୍ୟୁଏଚଏସ ର ଏଭଳି କୌଣସି ଗୁଣବତ୍ତା ତଦାରଖ କରାଯାଇ ନାହିଁ । ମହାନଗର ନିଗମ କି ଗୃହ ନିର୍ମାଣ ଏବଂ ନଗର ଉନ୍ନୟନ ବିଭାଗ, ଆଭ୍ୟନ୍ତରୀଣ ଗୁଣାତ୍ମକ ତଦାରଖ ଦଳ ଗଠନ କରାଯାଇ ନାହିଁ । ଏହା ବ୍ୟତୀତ ସମ୍ପୂର୍ଣ୍ଣ ସହାୟକ ଗୋଷ୍ଠୀ ଜରିଆରେ ଅନେକ କାର୍ଯ୍ୟ ସମ୍ପାଦନ କରାଯାଇଥିବାରୁ, ଯେଉଁଥିରେ ମୁଖ୍ୟତଃ ଅଣ ବୈଷୟିକ ବ୍ୟକ୍ତି ସାମିଲ ଥିଲେ, ବିଭାଗ ପକ୍ଷରୁ ଏସଓପି ନିର୍ଦ୍ଧାରିତ ଗୁଣାତ୍ମକ ତଦାରଖ ସୁନିଶ୍ଚିତ କରାଯାଇପାରିବ ନାହିଁ ।

ସରକାର କହିଛନ୍ତି (ଏପ୍ରିଲ 2023) ଯେ ଯୁଏଲବି ଗୁଡ଼ିକୁ ନିୟମିତ ସ୍ଥାନ ପରିଦର୍ଶନ ଏବଂ ସଂପୂର୍ଣ୍ଣ ଯତ୍ନାତ୍ମକ ଦ୍ୱାରା ସଂପାଦିତ କାର୍ଯ୍ୟର ବୈଷୟିକ ତଦାରଖ ଦ୍ୱାରା ନିର୍ମାଣର ଗୁଣବତ୍ତା ସୁନିଶ୍ଚିତ କରିବାକୁ ନିର୍ଦ୍ଦେଶ ଦିଆଯାଇଛି । ଉତ୍ତର ଗ୍ରହଣୀୟ ନୁହେଁ, କାରଣ ସମ୍ପୂର୍ଣ୍ଣ ସହାୟକ ଗୋଷ୍ଠୀ ଦ୍ୱାରା ନିର୍ମିତ ଆରଡବ୍ଲ୍ୟୁଏଚଏସଇ ଗୁଣବତ୍ତା ତଦାରଖ କରିବା ପାଇଁ କୌଣସି ପରୀକ୍ଷା ଯାଞ୍ଚ କରାଯାଇଥିବା ଯୁଏଲବି ଆଭ୍ୟନ୍ତରୀଣ ଗୁଣବତ୍ତା ତଦାରଖ ଟିମ୍ ଗଠନ କରି ନ ଥିଲେ ।

6.8 ମାପ ଯାଞ୍ଚ ହୋଇ ନାହିଁ

ଓପିଡବ୍ଲ୍ୟୁଡି କୋଡର ପରିଶିଷ୍ଟ-II ରେ କୁହାଯାଇଛି ଯେ ଉପଖଣ୍ଡ ଅଧିକାରୀ ଓ ବିଭାଗୀୟ ଅଧିକାରୀମାନେ ଅଧିକାଂଶ ଅଧିକାରୀଙ୍କ ଦ୍ୱାରା ରେକର୍ଡ କରାଯାଇଥିବା ମାପଗୁଡ଼ିକର ସଠିକତା ଯାଞ୍ଚ କରିବେ । ବିଭାଗୀୟ ଅଧିକାରୀ ବିଶେଷ କରି 10 ପ୍ରତିଶତ କାମର ମାପ ଯାଞ୍ଚ କରିବେ । ଓପିଡବ୍ଲ୍ୟୁଡି କୋଡ୍ ର 2.2.9 ଏବଂ 2.2.23 ଅନୁକ୍ରେମ ଅନୁଯାୟୀ, କାର୍ଯ୍ୟକାରୀ ହେଉଥିବାର ବିଭିନ୍ନ କାର୍ଯ୍ୟର ଯାଞ୍ଚ କରୁଥିବା ଯତ୍ନାତ୍ମକ କାର୍ଯ୍ୟସ୍ଥଳରେ ରଖାଯାଇଥିବା ନିରୀକ୍ଷଣ ରେଜିଷ୍ଟରରେ ସେମାନଙ୍କର ଅନୁସନ୍ଧାନକୁ ସର୍ବଦା ଲିପିବଦ୍ଧ କରିବା ଉଚିତ୍ ।

ସମାକ୍ଷାରୁ ଜଣାପଡ଼ିଛି ଯେ ତ୍ରେନେଜ ଓ ସେରେଜ କାର୍ଯ୍ୟ ପାଇଁ ଏମ୍ପ୍/ ଓଡବ୍ଲ୍ୟୁଏସଏସବି ଓ ଡ୍ରାଟକୋ ବିଭାଗୀୟ ଅଧିକାରୀଙ୍କ ଦ୍ୱାରା ଏଭଳି କୌଣସି ଯାଞ୍ଚ କରାଯାଇନଥିବା ଏବଂ ଉପରୋକ୍ତ କର୍ତ୍ତୃପକ୍ଷଙ୍କ ଦ୍ୱାରା ଚେକ୍ ମାପ ରେଜିଷ୍ଟର ରକ୍ଷଣାବେକ୍ଷଣ କରାଯାଇନଥିଲା । ଯତ୍ନାତ୍ମକ ଯିଏ ପ୍ରକଳ୍ପ ସ୍ଥଳ ପରିଦର୍ଶନ କରିଥିଲେ ଗୁଣାତ୍ମକ କାର୍ଯ୍ୟ ଦକ୍ଷତା ସୁନିଶ୍ଚିତ କରିବା ପାଇଁ କୌଣସି ଯାଞ୍ଚ ନୋଟ୍ ଜାରି କରିନଥିଲେ । ଚେକ୍ ମାପ ଅଭାବରୁ ମାପରେ ତ୍ରୁଟି ଯୋଗୁଁ ଅତିରିକ୍ତ ଦେୟ ମିଳିବାର ସମ୍ଭାବନାକୁ ଏଡାଇ ଦିଅଯାଇପାରିବ ନାହିଁ ।

ସରକାର କହିଛନ୍ତି (ମାର୍ଚ୍ଚ 2023) ଯେ କାର୍ଯ୍ୟ ନିର୍ବାହୀ ସଂସ୍ଥାକୁ କୌଣସି ଦେୟ ଦେବା ପୂର୍ବରୁ ଓଡବ୍ଲ୍ୟୁଏସଏସବିର ଇଞ୍ଜିନିୟରମାନଙ୍କ ଦ୍ୱାରା ସମସ୍ତ ମାପ ଯାଞ୍ଚ ଏବଂ ମାପ କରାଯାଇଥିଲା । ଉତ୍ତର ଗ୍ରହଣୀୟ ନୁହେଁ କାରଣ ଓଡବ୍ଲ୍ୟୁଏସଏସବି ଏହାର କୌଣସି ଦସ୍ତାବିଜ ପ୍ରମାଣ ଉପସ୍ଥାପନ କରିନଥିଲା ।

6.9 ଆଇନର ଉଲ୍ଲଙ୍ଘନ କରି ହସ୍ତଗତ ସଫେଇକର୍ମୀଙ୍କୁ ନିୟୋଜିତ କରିବା

ହସ୍ତଗତ ସଫେଇକର୍ମୀ ଭାବରେ ନିଯୁକ୍ତ ନିକ୍ଷେପ ଏବଂ ସେମାନଙ୍କ ଥଇଥାନ ଆଇନ (ପିଇଏଏସଏଆର ଅଧିନିୟମ) 2013 ର ଧାରା 5 (ବି) ଅନୁଯାୟୀ, କୌଣସି ବ୍ୟକ୍ତି ସ୍ଥାନୀୟ କର୍ତ୍ତୃପକ୍ଷ କିମ୍ବା କୌଣସି ସଂସ୍ଥା, ଉପରୋକ୍ତ ଆଇନ୍ କାର୍ଯ୍ୟକାରୀ ହେବା ପରେ, ପ୍ରତ୍ୟକ୍ଷ କିମ୍ବା ପରୋକ୍ଷ ଭାବରେ ହସ୍ତଗତ ସଫେଇକର୍ମୀ ନିଯୁକ୍ତ କିମ୍ବା ନିୟୋଜିତ କରିପାରିବେ ନାହିଁ ଏବଂ ପ୍ରତ୍ୟେକ ବ୍ୟକ୍ତି, ଯିଏ ନିୟୋଜିତ କିମ୍ବା ନିଯୁକ୍ତ ହୋଇଥିବେ ତୁରନ୍ତ ବାଧ୍ୟତାମୂଳକ ହସ୍ତଗତ ସଫେଇ କରିବା ଦାୟିତ୍ୱକୁ ମୁକ୍ତ ହେବେ ।

ଓଡ଼ିଶା ରେକର୍ଡ୍ ଯାଞ୍ଚରୁ ଜଣାପଡ଼ିଛି ଯେ ନର୍ଦ୍ଦମା ଲାଇନର ହସ୍ତଗତ ସଫେଇ କାର୍ଯ୍ୟରେ ନିୟୋଜିତ 4 ଜଣ ସଫେଇ କର୍ମଚାରୀ (ମାର୍ଚ୍ଚ 2021 ଏବଂ ଅପ୍ରେଲ 2021) ଶ୍ଯାସରୁ ଛୋଇ ମୃତ୍ୟୁବରଣ କରିଥିଲେ । ହସ୍ତଗତ ସଫେଇବାଲାଙ୍କ ନିୟୁତ୍ତି ଏହି ଆଇନର ଉଲ୍ଲଂଘନ ଥିଲା ଏବଂ ଏଥିପାଇଁ 4 ଜଣ ସଫେଇ କର୍ମଚାରୀଙ୍କ ମୃତ୍ୟୁ ଘଟିଥିଲା, ଯାହାକୁ ଏଡ଼ାଇ ଦିଆଯାଇପାରିନାହିଁ ।

ଓଡ଼ିଶା ମୁଖ୍ୟ କାର୍ଯ୍ୟନିର୍ବାହୀ ଅଧିକାରୀ କହିଛନ୍ତି (ମାର୍ଚ୍ଚ 2023) ଯେ ପ୍ରତିଷ୍ଠେୟକ ବ୍ୟବସ୍ଥା ଗ୍ରହଣ କରାଯାଇଛି ଏବଂ ଦାୟିତ୍ଵବାନ ପରିମଳ କର୍ତ୍ତୃପକ୍ଷ ନିୟୁତ୍ତି କରାଯାଇଛି ଏବଂ ସେରେଜ୍ ବ୍ୟବସ୍ଥାରେ ପ୍ରବେଶ ସମୟରେ ସମସ୍ତ ସତର୍କତା ଏବଂ ନିରାପତ୍ତା ଉପକରଣ ଯୋଗାଇ ଦିଆଯାଇଛି । ହସ୍ତଗତ ସଫେଇ କର୍ମଚାରୀ ନିୟୁତ୍ତି ଆଇନର ଉଲ୍ଲଂଘନ ହୋଇଥିବାରୁ ଉତ୍ତର ଯୁକ୍ତିଯୁକ୍ତ ନଥିଲା ।

6.10 ସୂଚନା, ଶିକ୍ଷା ଓ ଯୋଗାଯୋଗ କାର୍ଯ୍ୟକଳାପର ଅନୁପସ୍ଥିତି

ସେରେଜ୍ ନିୟମାବଳୀ 2013 (ପାର୍ଟ-ସି) ଏସ୍ଡବ୍ଲ୍ୟୁଡି ମାନୁଆଲ (ଭାଗ ସି) ଏବଂ ଅନୁକ୍ଳେବ 2.18.1 ର ଚତୁର୍ଥ ଅଧ୍ୟାୟ ଅନୁଯାୟୀ, ସୂଚନା, ଶିକ୍ଷା ଏବଂ ଯୋଗାଯୋଗ (ଆଇଇସି) ବ୍ୟକ୍ତି ବିଶେଷ ଏବଂ ସମ୍ପ୍ରଦାୟରେ ବିପଦ ହ୍ରାସକାରୀ ଆଚରଣ ପରିବର୍ତ୍ତନକୁ ପ୍ରୋତ୍ସାହିତ ଏବଂ ବଜାୟ ରଖିବା ପାଇଁ ଏକ ବହୁସରାୟ ଉପକରଣ ଅଟେ । ସେରେଜ୍ ମାନୁଆଲ 2013 ର ପରିଶିଷ୍ଟ 9 ଅନୁଯାୟୀ, ସଚେତନତା ସୃଷ୍ଟି ପାଇଁ ଜଳବାୟୁ ପରିବର୍ତ୍ତନର ପ୍ରଭାବକୁ ହ୍ରାସ କରିବାରେ ନାଗରିକମାନଙ୍କ ସହ ଭାଗିଦାରୀ ବିକଶିତ କରିବା ପାଇଁ ସେରେଜ୍ ପରିଚାଳନା ପାଇଁ ଆଇଇସି କାର୍ଯ୍ୟକଳାପ ଉପରେ ଖର୍ଚ୍ଚ ବାବଦରେ 0.25 ରୁ 0.50 ପ୍ରତିଶତ ବ୍ୟବସ୍ଥା କରାଯିବା ଉଚିତ୍ ।

ସମାକ୍ଷା ଦର୍ଶାଇଛି (ଜୁଲାଇ 2022) ଯେ ଜନସାଧାରଣଙ୍କ ମଧ୍ୟରେ ସଚେତନତା ସୃଷ୍ଟି କରିବା ପାଇଁ ମନୋନୀତ ପାଞ୍ଚଟି ମହାନଗର ନିଗମ ଓଡ଼ିଶା ଏସ୍ଡବ୍ଲ୍ୟୁଏସ୍ଏସ୍ ଏବଂ ଓଡ଼ିଶା ଦ୍ଵାରା ଆଇଇସି କାର୍ଯ୍ୟକଳାପ ପାଇଁ ପାଣ୍ଡି ପ୍ରଦାନ କରାଯାଇ ନାହିଁ କିମ୍ବା ତାଲିମ ଦିଆଯାଇନାହିଁ । ସେଥିପାଇଁ ଏସ୍ଡବ୍ଲ୍ୟୁଡି ଏସ୍ଏମ୍ଏସ୍ରେ ନାଗରିକଙ୍କ ଅଂଶ ଗ୍ରହଣ ସୁନିଶ୍ଚିତ ହୋଇପାରିନାହିଁ ।

କେନ୍ଦ୍ର ସରକାର କହିଛନ୍ତି (ମାର୍ଚ୍ଚ 2023) ଯେ, ପ୍ରକଳ୍ପଗୁଡ଼ିକର ସାମାଜିକ ବିକାଶ ଉପାଦାନ ଅଧୀନରେ କଟକ ଓ ଭୁବନେଶ୍ଵରରେ ଓଡ଼ିଶା ସମନ୍ୱିତ ପରିମଳ ଉନ୍ନତି କାର୍ଯ୍ୟକ୍ରମ ଓଆଇଏସ୍ଆଇପି ଅଧୀନରେ ବିଦ୍ୟାଳୟ ଓ ଗୋଷ୍ଠୀ ସଚେତନତା କାର୍ଯ୍ୟକ୍ରମ କାର୍ଯ୍ୟକାରୀ କରାଯାଇଥିଲା ଏବଂ କୋଭିଡ୍-19 ମହାମାରୀକୁ ଦୃଷ୍ଟିରେ ରଖି ଏହି କାର୍ଯ୍ୟକଳାପକୁ ସୁଗତ ରଖାଯାଇଥିଲା । ସେହିଭଳି ରାଉରକେଲାରେ ଗୃହ ନର୍ଦ୍ଦମା ସଂଯୋଗ ବୃଦ୍ଧି ପାଇଁ ଆଇଇସି କାର୍ଯ୍ୟକ୍ରମ ଚାଲିଛି । ସେରେଜ୍ ପ୍ରକଳ୍ପର କୌଣସି ତିପିଆର୍ ଆଇଇସି କାର୍ଯ୍ୟକଳାପ ପାଇଁ ଖର୍ଚ୍ଚ ପ୍ରଦାନ କରିନଥିବାରୁ ଉତ୍ତର ଉପଯୁକ୍ତ ନଥିଲା । ତେବେ ଏଭଳି କାର୍ଯ୍ୟକଳାପକୁ ସମର୍ଥନ କରି କୌଣସି ଦସ୍ତାବିଜ ପ୍ରମାଣ ମଧ୍ୟ ପ୍ରଦାନ କରାଯାଇ ନାହିଁ ।

6.11 ସେବା ସ୍ତରୀୟ ମାନଦଣ୍ଡ (ବେଞ୍ଚମାର୍କ) ବିରୁଦ୍ଧରେ ସଫଳତା

ସେବାର ଗୁଣବତ୍ତା ଆକଳନ କରିବା ପାଇଁ ଭାରତ ସରକାରଙ୍କ ସହରା ବିକାଶ ମନ୍ତ୍ରାଳୟ (ଏମ୍ଏସ୍ଡି) କରାଯାଇଥିବା ସେବାସ୍ତରୀୟ ମାନଦଣ୍ଡ ପୃଷ୍ଠିକା (ଏସ୍ଏଲ୍ଡି) ହେଉଛି ଏକ ସତ୍ୟଗଣକ ପୁସ୍ତକ ଏବଂ କାର୍ଯ୍ୟଦକ୍ଷତା ସୂଚକଙ୍କ ଉପରେ ତଦାରଖ ଏବଂ ରିପୋର୍ଟ ପାଇଁ ଏକ ସାଧାରଣ ସର୍ବନିମ୍ନ ଢାଞ୍ଚାକୁ ନିର୍ଦ୍ଧାରଣ କରେ, ଯେଉଁଥିରୁ ଆଠଟି ପାରାମିଟର ସେରେଜ୍ ସମକ୍ଷୀୟ ଏବଂ ଦୁଇଟି ପାରାମିଟର ଏସ୍ଡବ୍ଲ୍ୟୁଡି ସହିତ ଜଡ଼ିତ ।

2019-20 ରୁ 2021-22 ମଧ୍ୟରେ ଚୟନ ହୋଇଥିବା ମହାନଗର ନିଗମ ମାନେ ଏସ୍ଏଲ୍ଡି ଘୋଷଣା ପତ୍ର ଦାଖଲ କରିନଥିବା ସମାକ୍ଷାରୁ ଜଣାପଡ଼ିଛି । ସମାକ୍ଷାରେ ମହାନଗର ନିଗମମାନଙ୍କ ଦ୍ଵାରା ପ୍ରଦାନ କରାଯାଇଥିବା ସୂଚନା ଆଧାରରେ ସଫଳତାର ପ୍ରତିଶତ ନିର୍ଦ୍ଧାରଣ କରାଯାଇଥିଲା, ଯାହା ପରିଶିଷ୍ଟ - XI ରେ ବିସ୍ତୃତ ଭାବରେ ଉଲ୍ଲେଖ କରାଯାଇଛି, ଏବଂ ଏହା ମଧ୍ୟ ଅନୁଧ୍ୟାନ କରାଯାଇଛି:

- i) ନର୍ଦ୍ଦମା ସଂଯୋଗକରଣ ଏବଂ ଘରୋଇ ସଂଯୋଗ ବ୍ୟାପ୍ତି ପାଇଁ ଏସ୍ଏଲ୍ଡି 100 ପ୍ରତିଶତ ଥିବା ବେଳେ ଏହି ବ୍ୟାପ୍ତି ଯଥାକ୍ରମେ ଶୂନରୁ 85 ଏବଂ ଶୂନରୁ 27 ପ୍ରତିଶତ ମଧ୍ୟରେ ରହିଥିଲା ; ବ୍ୟାପ୍ତି
- ii) ଏସ୍ଡିପିରେ ବର୍ଜ୍ୟଜଳର ସେରେଜ୍ ବିଶୋଧନର ଗୁଣବତ୍ତା ପାଇଁ ଏସ୍ଏଲ୍ଡି 100 ପ୍ରତିଶତ ଥିବାବେଳେ

ଏହି ସଫଳତା ଶୂନ୍ୟ 10 ପ୍ରତିଶତ ଥିଲା;

- iii) ବିଶୋଧିତ ସେରେଜ୍ ପୁନଃ ବ୍ୟବହାର ପୁନଃପୁନିକରଣ ପାଇଁ ଏସ୍‌ଏଲ୍‌ସି 20 ପ୍ରତିଶତ ଥିବା ବେଳେ ଏସ୍‌ସିପିରେ ଏହି ସଫଳତା ଶୂନ୍ୟ 12 ପ୍ରତିଶତ ମଧ୍ୟରେ ରହିଛି;
- iv) ସେରେଜ୍ ପରିଚାଳନାରେ ଖର୍ଚ୍ଚ ଆଦାୟ ପାଇଁ ଏସ୍‌ଏଲ୍‌ସି ଶତ ପ୍ରତିଶତ ଥିବା ବେଳେ ଏହି ସଫଳତା ଶୂନ୍ୟ ଥିଲା ।
- v) ଏସ୍‌ଡବ୍ଲ୍ୟୁଡି ସଂଯୋଗୀକରଣ ପାଇଁ 100 ପ୍ରତିଶତ ଏସ୍‌ଏଲ୍‌ସି ବ୍ୟାପ୍ତି ଥିବା ବେଳେ, ସଫଳତା ଶୂନ୍ୟ 85 ମଧ୍ୟରେ ଥିଲା ।

ସମାକ୍ଷା ମନ୍ତବ୍ୟକୁ ଗ୍ରହଣ କରିବା ସମୟରେ ସରକାର ବ୍ୟକ୍ତ କଲେ (ମାର୍ଚ୍ଚ 2023) ଯେ କାର୍ଯ୍ୟଦକ୍ଷତା ପ୍ରତିଶତ ବୃଦ୍ଧି କରିବା ପାଇଁ ଅଧିକ ପରିବାରକୁ ସେରେଜ୍ ସଂଯୋଗୀକରଣରେ ଅନ୍ତର୍ଭୁକ୍ତ କରିବା ପାଇଁ ନିରନ୍ତର ପ୍ରୟାସ କରାଯାଉଛି । ସେରେଜ୍ ପ୍ରକଳ୍ପକୁ ସମ୍ପୂର୍ଣ୍ଣ କରିବା ପାଇଁ ବିଭାଗକୁ 9 ରୁ 14 ବର୍ଷରୁ ଅଧିକ ସମୟ ଲାଗିଥିଲା ଏବଂ ମାର୍ଚ୍ଚ 2023 ସୁଦ୍ଧା ସେରେଜ୍ ପ୍ରକଳ୍ପ ସମ୍ପୂର୍ଣ୍ଣ ହୋଇନଥିଲା, ତେଣୁ ଉତ୍ତର ଗ୍ରହଣୀୟ ନୁହେଁ ।

ସୁପାରିଶ:

22. ସରକାର ତଦାରଖ କମିଟିଗୁଡ଼ିକୁ ସକ୍ରିୟ କରିପାରିବେ ଏବଂ ନିୟନ୍ତ୍ରଣ ବ୍ୟବସ୍ଥାକୁ ସୁଦୃଢ଼ କରିପାରିବେ, ଯେପରି କି ଏସ୍‌ଡବ୍ଲ୍ୟୁଡି ମାନୁଆଲ, ସେରେଜ୍ ମାନୁଆଲ ଏବଂ ଏନ୍‌ଡିଏମ୍ ମର୍ଚ୍ଚଦର୍ଶିକାରେ ପରିକଳ୍ପନା କରାଯାଇଛି ଏବଂ ଦାୟୀ ଅଧିକାରୀଙ୍କ ଉତ୍ତରଦାୟିତ୍ୱ ନିର୍ଦ୍ଧାରଣ କରାଯାଇପାରିବ ।

23. ସରକାର ଓଡ଼ିଆଏସଏସବି/ ଡ୍ରାଙ୍ଗୋ/ଏମ୍‌ସି ମାନେ ପରିବେଶ ଓ ପରିବେଶ ବ୍ୟବସ୍ଥାର ସୁରକ୍ଷା ପାଇଁ ଯଥେଷ୍ଟ ଏବଂ ପ୍ରଭାବଶାଳୀ ପଦକ୍ଷେପ ଗ୍ରହଣ କରି, ସେରେଜ୍ ନେଟ୍‌ୱାର୍କ ସମ୍ପୂର୍ଣ୍ଣ କରିବା ପାଇଁ ତୁରନ୍ତ ପଦକ୍ଷେପ ଗ୍ରହଣ କରି ଏବଂ ଡ୍ରୋନ୍/ ନଦୀରେ ବର୍ଜ୍ୟଜଳକୁ ରୋକିବା ପାଇଁ ପଦକ୍ଷେପ ଗ୍ରହଣ କରିପାରିବେ ।

ଭୁବନେଶ୍ୱର
ତାରିଖ



(ବିଶ୍ୱନାଥ ସିଂ ଜାଡୋନ)
ମହାଲେଖାକାର (ଅଡିଟ୍-II), ଓଡ଼ିଶା

ପ୍ରତିଷ୍ଠାପକ

ନୂଆ ଦିଲ୍ଲୀ
ତାରିଖ



(ଗାରିଶ ଚନ୍ଦ୍ର ମୁର୍ମୁ)
ମହାଲେଖା ନିୟନ୍ତ୍ରକ ତଥା ମହାସମୀକ୍ଷକ

ପରିଶିଷ୍ଟ

ପରିଶିଷ୍ଟ-I

(ଦ୍ରଷ୍ଟବ୍ୟ ଅନୁଚ୍ଛେଦ 3.1.1, ପୃଷ୍ଠା 11)

ମହାନଗର ନିଗମ ମାନଙ୍କ ଦ୍ୱାରା ଏନ୍‌ଡିଏମ୍ ମାର୍ଗଦର୍ଶିକା, 2010 ର ବ୍ୟବସ୍ଥାକୁ ଅନୁପାଳନ ନହେବା

କ୍ର.ସଂ.	କାର୍ଯ୍ୟକ୍ଷମ ଉପକରଣ	ସମୀକ୍ଷା ପର୍ଯ୍ୟବେକ୍ଷଣ	ମହାନଗର ନିଗମ ଦ୍ୱାରା ଅନୁପାଳନ
1	2	3	4
1	ଏନ୍‌ଡିଏମ୍ ମାର୍ଗଦର୍ଶିକା, 2010 ର ଅନୁଚ୍ଛେଦ 4.5.2 ଅନୁଯାୟୀ, ସମସ୍ତ ଯୁଏଲ୍‌ବି/ ରାଜ୍ୟଗୁଡ଼ିକ ଭୌଗୋଳିକ ସୂଚନା ପ୍ରଣାଳୀ (ଜିଆଇଏସ) ପ୍ଲାନଟର୍ମରେ ବିଦ୍ୟମାନ ବର୍ଷା ଜଳ ନିଷ୍କାସନ ବ୍ୟବସ୍ଥାର ଏକ ତାଲିକା ପ୍ରସ୍ତୁତ କରିବାର ଥିଲା । ଏହି ତାଲିକା ଉଭୟ ଜଳାଶୟ ଭିତ୍ତିକ ଏବଂ ଡ୍ରାଟ୍ ଭିତ୍ତିକ ହେବାର ଥିଲା, ଯେଉଁଥିରେ ମୁଖ୍ୟ ତଥା କ୍ଷୁଦ୍ର ପ୍ରଣାଳୀର ସ୍ୱଳ୍ପ ମ୍ୟାପିଂ କରାଯିବାର ଥିଲା ।	2022 ଜୁଲାଇ ସୁଦ୍ଧା ବାତ୍ୟା ଜଳ ପରିଚାଳନା ପାଇଁ ମହାନଗର ନିଗମମାନେ କୌଣସି ମାଷ୍ଟର ପ୍ଲାନ ପ୍ରସ୍ତୁତ କରିନଥିଲେ । ପ୍ରାଥମିକ ଡ୍ରେନ୍ ଡାବେ ଚିହ୍ନଟ ହୋଇଥିବା ଡ୍ରେନ୍‌ଦ ଗୁଡ଼ିକର ବ୍ୟାପକ ଉନ୍ନୟନ ଯୋଜନା (ସିଡିପି) ଭାବେ ଡିଏମାନେ ଏମ୍‌ପି ଅଧୀନରେ ଥିବା ଡ୍ରେନ୍‌ଦ ଗୁଡ଼ିକର ତାଲିକା ପ୍ରସ୍ତୁତ କରିଥିଲେ । ଜଳ ନିଷ୍କାସନ ବ୍ୟବସ୍ଥାର ଯଥେଷ୍ଟ ଯୋଗଦାନ କରୁଥିବା ମାଧ୍ୟମିକ ଏବଂ ଚୂଡ଼ାୟ ଶ୍ରବ୍ୟ ଡ୍ରେନ୍ ଗୁଡ଼ିକୁ ଚିହ୍ନଟ କରାଯାଇନଥିଲା ଏବଂ ମ୍ୟାପ କରାଯାଇନଥିଲା । ଫଳରେ ସିଡିପିର ଅଭାବ ଦେଖାଦେଇଥିଲା ।	ବିଏମ୍‌ସି ର ଏସ୍‌ଇ ଡ୍ରେନେଜ୍ ଡିଭିଜନ୍ ଭବିଷ୍ୟତ ମାର୍ଗଦର୍ଶନ ପାଇଁ ସମାକ୍ଷା ମତବ୍ୟକୁ ଉଲ୍ଲେଖ କରି କହିଛନ୍ତି ଯେ ମାନବ ସମ୍ବଳ ଏବଂ କୌଣସି ଡିଜାଇନ୍ ସେଲର ଅଭାବ ଯୋଗୁ ମାଧ୍ୟମିକ ଓ ଚୂଡ଼ାୟ ଶ୍ରବ୍ୟ ଡ୍ରେନ୍ ପାଇଁ ସର୍ତ୍ତେ କାର୍ଯ୍ୟ ହୋଇପାରୁନାହିଁ । ଇଇ, ବିଇଏମ୍‌ସି ଆର୍‌ଏମ୍‌ସି ଏବଂ ଏସ୍‌ଏମ୍‌ସି ସମାକ୍ଷା ମତବ୍ୟକୁ ଗ୍ରହଣ କରିଥିଲେ ମଧ୍ୟ ସିଏମ୍‌ସି ପକ୍ଷରୁ କୌଣସି ଉତ୍ତର ଦିଆଯାଇ ନଥିଲା ।
2	ଏନ୍‌ଡିଏମ୍ ମାର୍ଗଦର୍ଶିକା, 2010 ର ଅନୁଚ୍ଛେଦ 4.7.1 ଅନୁଯାୟୀ, ସମସ୍ତ ଯୁଏଲ୍‌ବିରେ ବର୍ଷାଜଳ ନିଷ୍କାସନ ବ୍ୟବସ୍ଥାର ଯୋଜନା ଏବଂ ଡିଜାଇନ୍ ପାଇଁ ଜଳାଶୟ ଅଞ୍ଚଳ ଆଧାର ହେବାର ଥିଲା ।	ବର୍ଷା ଜଳ ପରିଚାଳନା ପାଇଁ ମହାନଗର ନିଗମମାନେ ମାଷ୍ଟର ପ୍ଲାନ ପ୍ରସ୍ତୁତ କରିନଥିଲେ । ତେବେ ଡ୍ରେନର ସିଡିପି (କେବଳ ପ୍ରାଥମିକ ଡ୍ରେନର ଲମ୍ପ ଓ ପ୍ରସ୍ତୁ ପାଇଁ ଗ୍ରହଣ କରାଯାଇଥିଲା । ପ୍ରାଥମିକ, ମାଧ୍ୟମିକ ଓ ଚୂଡ଼ାୟଶ୍ରବ୍ୟ ଡ୍ରେନର କୌଣସି ଜଳାଶୟକୁ ଏମ୍‌ସି କ୍ରିମା ଡିଏମାନେ ଚିହ୍ନଟ କରିନଥିଲେ ।	-do-
3	ଏନ୍‌ଡିଏମ୍ ମାର୍ଗଦର୍ଶିକା, 2010 ର ଅନୁଚ୍ଛେଦ 4.12.4.3 (i) & (ii) ଅନୁଯାୟୀ, ପ୍ରତିବର୍ଷ ମାର୍ଚ୍ଚ 31 ସୁଦ୍ଧା ସମସ୍ତ ପ୍ରମୁଖ ଡ୍ରେନଗୁଡ଼ିକର ପ୍ରାକ୍ ମୌସୁମୀ ନିଷ୍କାସନ ଶେଷ ହେବାର ଥିଲା । ଏହା ବ୍ୟତୀତ ପ୍ରାକ୍ ମୌସୁମୀ ଡ୍ରେନଗୁଡ଼ିକର ନିଷ୍କାସନ ପାଇଁ ସ୍ଥାନୀୟ ପରିସ୍ଥିତିକୁ ଆଧାର କରି ଡ୍ରେନ୍ ସଫା କରିବାର ସମୟସୀମା ନିର୍ଦ୍ଧାରଣ କରିବାକୁ ପଡ଼ିଥିଲା । ଏଭଳି ଡ୍ରେନ୍‌ଦ ସଫେଇ ପାଇଁ ରୋଷ୍ଟର ପ୍ରସ୍ତୁତ କରାଯାଇ କଡ଼ାକଡ଼ି ଭାବେ ପାଳନ କରାଯିବାର ଥିଲା ।	ମୌସୁମୀ ଆସିବା ପୂର୍ବରୁ ଡ୍ରେନ୍ ଗୁଡ଼ିକର ଡିସ୍‌ଲିଟିଂ ପାଇଁ ନିୟମିତ ଆକ୍ସନ ପ୍ଲାନ ପ୍ରସ୍ତୁତ ହୋଇନଥିଲା କି ? ସଫେଇ ପାଇଁ କୌଣସି ରୋଷ୍ଟର ପ୍ରସ୍ତୁତ କରାଯାଇନଥିଲା । ମୌସୁମୀ ସମୟରେ ବିଭିନ୍ନ ସ୍ଥାନରେ ଡ୍ରେନ୍ ସଫା କରିବା କାମ ଠିକାଦାରଙ୍କୁ ଦିଆଯାଇଥିଲା ।	ଏମ୍‌ସିର ଏସ୍‌ଇ ଏବଂ ଇଇ ମାନେ ସମାକ୍ଷା ମତବ୍ୟକୁ ଉଲ୍ଲେଖ କରି କହିଛନ୍ତି ଯେ ମୌସୁମୀ ସମୟ ପୂର୍ବରୁ ଏବଂ ସମୟରେ ଡ୍ରେନ୍ ଗୁଡ଼ିକର ଡିସ୍‌ଲିଟିଂ କରାଯାଇଥିଲା । ଉତ୍ତର ଠିକ୍ ନଥିଲା କାରଣ ସମାକ୍ଷା ଦେଖିଲେ ଯେ ମୌସୁମୀ ସମୟରେ ଏବଂ ପରେ ଏନ୍‌ଡିଏମ୍ ମାର୍ଗଦର୍ଶିକାକୁ ଉଲ୍ଲଙ୍ଘନ କରି ଡିସ୍‌ଲିଟିଂ କାର୍ଯ୍ୟ ହାଲକୁ ନିଆଯାଇଥିଲା ।
4	ଏନ୍‌ଡିଏମ୍ ମାର୍ଗଦର୍ଶିକା, 2010 ର ଅନୁଚ୍ଛେଦ 4.12.4.3 (6) ଅନୁଯାୟୀ, ଜଳ ନିଷ୍କାସନରେ ଉପଯୁକ୍ତ ହସ୍ତକ୍ଷେପ ଯଥା - ଜାଲ କମ୍ୟୁନିଟର ଏବଂ ଆବର୍ଜନା ରାକ୍ ବ୍ୟବହାର କରାଯିବା ଉଚିତ୍, ଯାହା ଦ୍ୱାରା ବର୍ଷା ଜଳ ଡ୍ରେନକୁ ଯାଉଥିବା କଠିନ ବର୍ଜ୍ୟବସ୍ତୁର ପରିମାଣ ହ୍ରାସ ପାଇବ ।	କର୍ମଚାରୀମାନେ ନିୟମିତ ଭାବେ ସଫେଇ କରୁନଥିଲେ । ରକ୍ଷଣାବେକ୍ଷଣ ଅଭାବରୁ ଅଧିକାଂଶ କ୍ଷତିଗ୍ରସ୍ତ ହୋଇଛି । ଫଳରେ କଠିନ ବର୍ଜ୍ୟବସ୍ତୁ ଜଳାଶୟକୁ ପ୍ରବାହିତ ହେଉଥିଲା । କେପିଭି ସମୟରେ ସମାକ୍ଷାରେ ଦେଖିବାକୁ ମିଳିଥିଲା ଯେ ସବୁ ପ୍ରକାର ଡ୍ରେନରେ ଆବର୍ଜନା ଓ ନର୍ଦ୍ଦମା ବର୍ଜ୍ୟବସ୍ତୁ କ୍ରମାଗତ ଭାବରେ ଭାସୁଛି ।	ଭବିଷ୍ୟତ ମାର୍ଗଦର୍ଶନ ପାଇଁ ଏମ୍‌ସିଗୁଡ଼ିକର ଏସ୍‌ଇ ଏବଂ ଇଇ ମାନେ ସମାକ୍ଷା ମତବ୍ୟକୁ ଉଲ୍ଲେଖ କରିଛନ୍ତି ।
5	ଏନ୍‌ଡିଏମ୍ ମାର୍ଗଦର୍ଶିକା, 2010 ର ଅନୁଚ୍ଛେଦ 4.12(xii) ଅନୁଯାୟୀ, ସେତେକ୍ ବ୍ୟବସ୍ଥାର କଭରେଜ୍‌ରେ ଉନ୍ନତି ଆଣିବା ପାଇଁ ଏକ ମାଷ୍ଟର ପ୍ଲାନ ପ୍ରସ୍ତୁତ କରିବାର ଥିଲା, ଯାହାଫଳରେ ନର୍ଦ୍ଦମା ବର୍ଷାଜଳର ଡ୍ରେନରେ ନିଷ୍କାସିତ ହେବ ନାହିଁ । ରାଯିବା ଉଚିତ୍, ଯାହା ଦ୍ୱାରା ବର୍ଷା ଜଳ ଡ୍ରେନକୁ ଯାଉଥିବା କଠିନ ବର୍ଜ୍ୟବସ୍ତୁର ପରିମାଣ ହ୍ରାସ ପାଇବ ।	ବର୍ଷାଜଳ ନିଷ୍କାସନ ପାଇଁ ଏମ୍‌ସି କୌଣସି ମାଷ୍ଟର ପ୍ଲାନ ପ୍ରସ୍ତୁତ କରିନଥିଲେ । ଜୁଲାଇ 2022 ସୁଦ୍ଧା ବର୍ଷା ଜଳ ନିଷ୍କାସନରେ ନର୍ଦ୍ଦମା ମିଶିବା ପାଇଁ କୌଣସି ପଦକ୍ଷେପ ନିଆଯାଇନଥିବା ସମାକ୍ଷାରୁ ଜଣାପଡ଼ିଛି । ବରଂ କଞ୍ଚା ନଦୀକୂଳା ସିଧାସଳଖ ବର୍ଷା ଜଳ ଡ୍ରେନରେ ନିଷ୍କାସିତ ହେଉଥିଲା, ଯାହା ବର୍ଷା ଜଳର ଡ୍ରେନରେ ପ୍ରବାହକୁ ଦୃଷ୍ଟିତ କରୁଥିଲା ।	ଭବିଷ୍ୟତ ମାର୍ଗଦର୍ଶନ ପାଇଁ ଏମ୍‌ସିଗୁଡ଼ିକର ଏସ୍‌ଇ ଏବଂ ଇଇ ମାନେ ସମାକ୍ଷା ମତବ୍ୟକୁ ଉଲ୍ଲେଖ କରିଛନ୍ତି ।
6	ଏନ୍‌ଡିଏମ୍ ମାର୍ଗଦର୍ଶିକା, 2010 ର ଅନୁଚ୍ଛେଦ 4.13.3.1 ଅନୁଯାୟୀ, ରାସ୍ତାର ବର୍ତ୍ତମାନର	ପିଡବ୍ଲ୍ୟୁଡି ଓ ଏମ୍‌ସିମାନଙ୍କ ଦ୍ୱାରା ବର୍ତ୍ତମାନର ପୃଷ୍ଠରେ ବାରମ୍ବାର ରାସ୍ତା ନିର୍ମାଣ କରାଯିବା	ଭବିଷ୍ୟତ ମାର୍ଗଦର୍ଶନ ପାଇଁ ଏମ୍‌ସିଗୁଡ଼ିକର ଏସ୍‌ଇ ଏବଂ ଇଇ

କ୍ର.ସଂ.	କାର୍ଯ୍ୟକ୍ଷମ ଉପକରଣ	ସମୀକ୍ଷା ପର୍ଯ୍ୟବେକ୍ଷଣ	ମହାନଗର ନିଗମ ଦ୍ୱାରା ଅନୁପାଳନ
1	2	3	4
	ସ୍ତରଗୁଡ଼ିକୁ ମିଲିଂ କରି ଏବଂ ସାମଗ୍ରୀର ରିସାଇକ୍ଲିଂ କରି ସମସ୍ତ ରାସ୍ତାର ପୁନଃ ସମତଳକରଣ ଯା ସୁଦୃଢ଼ୀକରଣ/ ଓଭରଲଟ କାର୍ଯ୍ୟ କରାଯିବା କଥା । ଫଳରେ ରାସ୍ତାର ଜଳସ୍ତର ବୃଦ୍ଧି ପାଇବ ନାହିଁ ।	ଫଳରେ ସମୟକ୍ରମେ ନିକଟବର୍ତ୍ତୀ ରାସ୍ତାଗୁଡ଼ିକର ଘରସ୍ତର ତୁଳନାରେ ରାସ୍ତାର ଉଚ୍ଚତା ବୃଦ୍ଧି ପାଇଥିଲା ।	ମାନେ ସମାକ୍ଷା ମତ୍ରବ୍ୟକ୍ତ ଉଲ୍ଲେଖ କରିଛନ୍ତି ।
7	ଏନ୍ଡିଏମ୍ ମାର୍ଗଦର୍ଶିକା, 2010 ର ଅନୁକ୍ଷେପ 4.13.4.1 ଅନୁଯାୟୀ, ରାସ୍ତା କଡ଼ରେ ଥିବା ଡ୍ରେନ୍‌କୁ ପାଣି ନିଷ୍ପାଦନ ପାଇଁ ଇନ୍‌ଲେଟ୍ ଯୋଗାଇ ଦିଆଯିବ । ସାମ୍ପ୍ରତିକ କାମାୟ ଓ ଅନ୍ତର୍ଜାତୀୟ ଅଭ୍ୟାସକୁ ଆଧାର କରି ଏହାକୁ ଡିଜାଇନ୍ କରାଯିବାର ଥିଲା ।	ସମାକ୍ଷାରୁ ଜଣାପଡ଼ିଛି ଯେ ଇନ୍‌ଲେଟ୍ ସ୍ତରରେ ପରିବର୍ତ୍ତନ ଯୋଗୁଁ ରାସ୍ତାରେ ପାଣି ଜମା ହେଉଛି । ତଦାବଳ ଅଭାବରୁ ଇନ୍‌ଲେଟ୍ ଗୁଡ଼ିକ ବନ୍ଦ ହୋଇଯାଇଥିଲା ।	ଭବିଷ୍ୟତ ମାର୍ଗଦର୍ଶନ ପାଇଁ ଏମ୍‌ସିଗୁଡ଼ିକର ଏସ୍‌ଇ ଏବଂ ଇଲ ମାନେ ସମାକ୍ଷା ମତ୍ରବ୍ୟକ୍ତ ଉଲ୍ଲେଖ କରିଛନ୍ତି ।
8	ଏନ୍ଡିଏମ୍ ମାର୍ଗଦର୍ଶିକା, 2010 ର ଅନୁକ୍ଷେପ 4.16 ଅନୁଯାୟୀ, ସହରାଞ୍ଚଳ ପ୍ରତ୍ୟେକ କୋଠାରେ ବର୍ଷା ଜଳ ସଂରକ୍ଷଣ ବିଲ୍ଡିଂ ଯୁକ୍ତିଲିପିର ଏକ ଅବିଚ୍ଛେଦ୍ୟ ଅଙ୍ଗ ଭାବରେ ରହିବା କଥା । ସ୍ୱାଭାବିକ ଶକ୍ତି ଏହା ସୁନିଶ୍ଚିତ କରିବାକୁ ଥିଲା ଯେ ଏହା କାର୍ଯ୍ୟକାରୀ ହୋଇଛି ।	ସହରାଞ୍ଚଳ ଘର ସାମା ମଧ୍ୟରେ ଥିବା ଘରଗୁଡ଼ିକ ପାଇଁ ଛାତ ଉପରେ ବର୍ଷା ଜଳ ସଂରକ୍ଷଣ (ଅପ୍ରେଲ 2022) ବାଧ୍ୟତାମୂଳକ କରାଯାଇଥିଲା । ସମାକ୍ଷାରୁ ଜଣାପଡ଼ିଛି ଯେ ଏମ୍‌ସି ଦ୍ୱାରା ଅନୁମୋଦିତ ବିଲ୍ଡିଂ ପ୍ଲାନରେ ଏଭଳି କୌଣସି ଛାତ ଉପରେ ବର୍ଷା ଜଳ ସଂରକ୍ଷଣ ତାହା ସୁପାରିଶ କରାଯାଇ ନାହିଁ	ଭବିଷ୍ୟତ ମାର୍ଗଦର୍ଶନ ପାଇଁ ଏମ୍‌ସିଗୁଡ଼ିକର ଏସ୍‌ଇ ଏବଂ ଇଲ ମାନେ ସମାକ୍ଷା ମତ୍ରବ୍ୟକ୍ତ ଉଲ୍ଲେଖ କରିଛନ୍ତି ।
09	ଏନ୍ଡିଏମ୍ ମାର୍ଗଦର୍ଶିକା, 2010 ର ଅନୁକ୍ଷେପ 4.17.2 ଅନୁଯାୟୀ, ବର୍ଷା ବନ୍ଧିବାର ଧାରଣାକୁ ସାର୍ବଜନୀନ ପାଇଁ ଏବଂ ଅନ୍-ସାଇଟ୍ ବର୍ଷା ଜଳର ପରିଚାଳନା ପାଇଁ ଯୋଜନା କରିବା, ଯୁକ୍ତ କନୋନା ଏବଂ ବିକଶିତ ହେବାକୁ ଥିବା ସ୍ଥାନଗୁଡ଼ିକ ପାଇଁ ଅନ୍ତର୍ଭୁକ୍ତ କରାଯିବାର ଥିଲା । ପୂର୍ବରୁ ବିକଶିତ ହୋଇଥିବା ସାଇଟ୍ ଗୁଡ଼ିକ ପାଇଁ ମଧ୍ୟ ଲୋକମାନଙ୍କୁ ଏହି ଧାରଣାଗ୍ରହଣ କରିବାକୁ ଉତ୍ସାହିତ କରାଯାଇଥିଲା ।	ଉନୋନାଟ 5 ଟି ଏମ୍‌ସି କ୍ ଦ୍ୱାରା ଏଭଳି କୌଣସି ବର୍ଷା ବନ୍ଧିବା କାର୍ଯ୍ୟକାରୀ ହୋଇନଥିବା ସମାକ୍ଷାରୁ ଜଣାପଡ଼ିଛି ।	ଭବିଷ୍ୟତ ମାର୍ଗଦର୍ଶନ ପାଇଁ ଏମ୍‌ସିଗୁଡ଼ିକର ଏସ୍‌ଇ ଏବଂ ଇଲ ମାନେ ସମାକ୍ଷା ମତ୍ରବ୍ୟକ୍ତ ଉଲ୍ଲେଖ କରିଛନ୍ତି ।
10	ଏନ୍ଡିଏମ୍ ମାର୍ଗଦର୍ଶିକା, 2010 ର ଅନୁକ୍ଷେପ 4.18.1 ଅନୁଯାୟୀ, ସମସ୍ତ ସହରାଞ୍ଚଳ ଜଳାଶୟକୁ ସୁରକ୍ଷିତ ରଖିବା କଥା । ଜଳାଶୟଗୁଡ଼ିକୁ ପୁନରୁଦ୍ଧାର କରିବା ପାଇଁ, ମାଟି କାଟିବା ଏବଂ ଅନ୍ୟାନ୍ୟ ପଦକ୍ଷେପ ଗ୍ରହଣ କରିବାକୁ ପ୍ରୟାସ କରାଯିବ । ଏହାବ୍ୟତୀତ ଅନ୍ୟାନ୍ୟ ଉପଯୋଗରେ ରଖାଯାଇଥିବା ଜଳାଶୟକୁ ପୁନରୁଦ୍ଧାର କରିବା ପାଇଁ ମଧ୍ୟ ପ୍ରୟାସ କରାଯିବାର ଥିଲା । ଜଳାଶୟ ଗୁଡ଼ିକ ବାତ୍ୟା ଜଳ ବ୍ୟବସ୍ଥାର ଏକ ଅବିଚ୍ଛେଦ୍ୟ ଅଙ୍ଗ ହେବାକୁ ଥିଲା ।	ସମସ୍ତ ଏମ୍‌ସି ଅଧୀନରେ ଥିବା ହ୍ରଦ/ ଜଳାଶୟ ଗୁଡ଼ିକ ହ୍ରଦ/ ଜଳାଶୟର ରକ୍ଷଣାବେକ୍ଷଣ ଏବଂ ବିକାଶ ପାଇଁ ଦାୟୀ ଥିଲେ । ଏମ୍‌ସି ଅଧୀନରେ ଥିବା 628 ଟି ଜଳାଶୟ/ ହ୍ରଦ ମଧ୍ୟରୁ କୁଲାଇ 2022 ସୁଦ୍ଧା ମାତ୍ର 35 ଟି ଜଳାଶୟ ବିକଶିତ ହୋଇଥିବା ବେଳେ 18 ଟି ଜଳାଶୟ ବ୍ୟବହାର ହେଇନଥିଲା ।	ଭବିଷ୍ୟତ ମାର୍ଗଦର୍ଶନ ପାଇଁ ଏମ୍‌ସିଗୁଡ଼ିକର ଏସ୍‌ଇ ଏବଂ ଇଲ ମାନେ ସମାକ୍ଷା ମତ୍ରବ୍ୟକ୍ତ ଉଲ୍ଲେଖ କରିଛନ୍ତି ।
11	ଏନ୍ଡିଏମ୍ ମାର୍ଗଦର୍ଶିକା, 2010 ର ଅନୁକ୍ଷେପ 4.19 ଅନୁଯାୟୀ, ସହରାଞ୍ଚଳ ବର୍ଷାଜଳ ପରିଚାଳନା ପ୍ରଣାଳୀରେ ଅବରୋଧ ଏବଂ ଧାରଣା ସୁବିଧା ଅନ୍ତର୍ଭୁକ୍ତ ହେବା କଥା, ଯାହା ଦ୍ୱାରା ବର୍ଷା ଜଳ ନିଷ୍ପାଦନ ଉପରେ ସହରାକରଣର ନକାରାତ୍ମକ ପ୍ରଭାବକୁ ହ୍ରାସ କରାଯାଇପାରିବ ।	ସମାକ୍ଷାରୁ ଜଣାପଡ଼ିଛି ଯେ, ବର୍ଷା ଋତୁରେ ସହରାଞ୍ଚଳରେ ବର୍ଷା ଓ ଜଳବନ୍ଦୀକୁ ହ୍ରାସ କରିବା ପାଇଁ ଚ୍ୟନ୍ କରାଯାଇଥିବା 5 ଟି ଏମ୍‌ସି ବର୍ଷା ଜଳ ନିଷ୍ପାଦନ ପାଇଁ ଅଟକ ଏବଂ ରକ୍ଷଣାବେକ୍ଷଣ ସୁବିଧା ଗ୍ରହଣ କରିନାହିଁ ।	ଭବିଷ୍ୟତ ମାର୍ଗଦର୍ଶନ ପାଇଁ ଏମ୍‌ସିଗୁଡ଼ିକର ଏସ୍‌ଇ ଏବଂ ଇଲ ମାନେ ସମାକ୍ଷା ମତ୍ରବ୍ୟକ୍ତ ଉଲ୍ଲେଖ କରିଛନ୍ତି ।
12	ଏନ୍ଡିଏମ୍ ମାର୍ଗଦର୍ଶିକା, 2010 ର ଅନୁକ୍ଷେପ 4.22.6.2 (i) ଅନୁଯାୟୀ, ଚଳିଆ ଅଞ୍ଚଳକୁ ପାଇଁ ଏବଂ ଅନ୍ୟାନ୍ୟ ନିମ୍ନ ପ୍ରଭାବିତ ମାନବ କାର୍ଯ୍ୟକଳାପ ପାଇଁ ସଂରକ୍ଷିତ ରଖାଯିବା କଥା, ଯେଉଁଠାରେ ଅନିବାର୍ଯ୍ୟ, ଚଳିଆ ଅଞ୍ଚଳରେ କୋଠାଗୁଡ଼ିକ ଉଚ୍ଚ ବନ୍ୟା ସ୍ତର (ଏଫଏଫଏଲ୍)/ ଫୁଲଟାଇ ସ୍ତର (ଏଫଟିଏଲ୍) ଉପରେ ଟିଲ୍ଡ	ସମାକ୍ଷାରୁ ଜଣାପଡ଼ିଛି ଯେ ମନୋନୀତ ଏମ୍‌ସିମାନଙ୍କ ଚଳିଆ ଅଞ୍ଚଳକୁ ପାଇଁ ନିର୍ମାଣ ପାଇଁ ସଂରକ୍ଷିତ କରିନାହିଁ	ଭବିଷ୍ୟତ ମାର୍ଗଦର୍ଶନ ପାଇଁ ଏମ୍‌ସିଗୁଡ଼ିକର ଏସ୍‌ଇ ଏବଂ ଇଲ ମାନେ ସମାକ୍ଷା ମତ୍ରବ୍ୟକ୍ତ ଉଲ୍ଲେଖ କରିଛନ୍ତି ।

କ୍ର.ସଂ.	କାର୍ଯ୍ୟକ୍ଷମ ଉପକରଣ	ସମୀକ୍ଷା ପର୍ଯ୍ୟବେକ୍ଷଣ	ମହାନଗର ନିଗମ ଦ୍ୱାରା ଅନୁପାଳନ
1	2	3	4
	ଉପରେ ନିର୍ଦ୍ଦିଷ୍ଟ କରାଯିବାର ଥିଲା ।		
13	ଏନଡିଏମ୍ ମାର୍ଗଦର୍ଶିକା, 2010 ର ଅନୁକ୍ଷେପ 4.2.23 ଅନୁଯାୟୀ, ଦାରିଦ୍ର୍ୟ ସୀମାରେଖା ତଳେ ଥିବା ଲୋକଙ୍କୁ ବିକଳ ବାସଗୃହ ଓ ଧନ୍ୟ ବର୍ଗର ଲୋକଙ୍କ ପାଇଁ ଉପଯୁକ୍ତ ଅଭିଯାନ ପ୍ୟାକେଜ୍ ଯୋଗାଇ ନାଳ/ ଡ୍ରେନ୍ / ଜଳସ୍ରୋତ ଉପରେ ଜବରଦଖଲ ଉଚ୍ଛେଦ କରାଯିବା କଥା । ନାଳ/ ଡ୍ରେନ୍/ ଜଳ ପଥ/ ବନ୍ୟା କ୍ଷେତ୍ରକୁ ସ୍ୱଚ୍ଛ ଭାବରେ ନିର୍ଦ୍ଧାରଣ କରାଯିବା ସହ ନୂତନ ବିକାଶରେ ସୀମା ନିର୍ଦ୍ଧାରଣ କରାଯିବାର ଥିଲା । ନୂତନ ଲୋଆଉଟରେ ସମ୍ପୂର୍ଣ୍ଣ ଉପ-ଆଇନ/ ନିୟମକୁ କଡ଼ାକଡ଼ି ଭାବେ କାର୍ଯ୍ୟକାରୀ କରିବାକୁ ପଡ଼ିବ । ଡ୍ରେନ୍ ଉପରେ ଜବରଦଖଲ କଲେ ଦଣ୍ଡନାୟ କାର୍ଯ୍ୟାନୁଷ୍ଠାନ ଗ୍ରହଣ କରାଯିବା ସୁ ଉଭୟ ଜବରଦଖଲକାରୀ ଓ ଉପନିୟମ ଲାଗୁ କରିବା ପାଇଁ ଦାୟୀ ଅଧିକାରୀଙ୍କ ବିରୋଧରେ ଦଣ୍ଡନାୟ ଅପରାଧ ଭାବେ ବିବେଚନା କରାଯିବ ।	ଜବର ଦଖଲକାରୀଙ୍କ ବିରୋଧରେ କିମ୍ବା ଉପନିୟମ ଲାଗୁ କରିବା ପାଇଁ ଦାୟୀ ଅଧିକାରୀଙ୍କ ବିରୋଧରେ କୌଣସି ଦଣ୍ଡନାୟ କାର୍ଯ୍ୟାନୁଷ୍ଠାନ ଗ୍ରହଣ କରାଯାଇ ନାହିଁ ଏମ୍ପ୍ଲିମେଣ୍ଟ ନିକଟରେ ଉପଲବ୍ଧ ଜବରଦଖଲ ସମ୍ପର୍କରେ ତଥ୍ୟ ଅଭାବ ଥିଲା, କାରଣ ନେପିଭି ସମୟରେ ସମାକ୍ଷା ସମୟରେ ଡ୍ରେନିଂ ଉପରେ ବହୁ ସଂଖ୍ୟକ ଜବରଦଖଲ ହୋଇଥିବା ଦେଖିବାକୁ ମିଳିଥିଲା, ଯେଉଁଥିପାଇଁ କୌଣସି କାର୍ଯ୍ୟାନୁଷ୍ଠାନ ଗ୍ରହଣ କରାଯାଇନଥିଲା ।	ଡ୍ରେନେଜ୍ ଡିଭିଜନ ବିଏମ୍ପି ପକ୍ଷରୁ କୁହାଯାଇଛି ଯେ ଜବରଦଖଲ ମୁକ୍ତ ଡ୍ରେନ୍, ତଳ ମୁଣ୍ଡକୁ ବର୍ଷା ଜଳ ମୁକ୍ତ ପ୍ରବାହ ପାଇଁ ପଦକ୍ଷେପ ନିଆଯିବ । ଇଇ, ବିଇଏମ୍ପି, ଆରଏମ୍ପି ଏବଂ ଏସଏମ୍ପି ସମାକ୍ଷା ମନ୍ତବ୍ୟକୁ ଉଲ୍ଲେଖ କରିଥିଲେ ମଧ୍ୟ ସିଏମ୍ପି ପକ୍ଷରୁ କୌଣସି ଉତ୍ତର ଦିଆଯାଇନାହିଁ

(ଉତ୍ତର: ଏନଡିଏମ୍ ମାର୍ଗଦର୍ଶିକା, 2010 ର ବ୍ୟବସ୍ଥା ଏବଂ ମନୋନୀତ ଏମ୍ପି ଦ୍ୱାରା ପ୍ରଦାନ କରାଯାଇଥିବା ସୂଚନା)

ପରିଶିଷ୍ଟ-II

(ଦ୍ରଷ୍ଟବ୍ୟ ଅନୁକ୍ରମ 3.1.3.1, ପୃଷ୍ଠା: 12)

ଏମ୍ପସି ଅଧୀନରେ ଅବ୍ୟବହୃତ ଜଳାଶୟ (ମାର୍ଚ୍ଚ 2022 ସୁଦ୍ଧା)

କ୍ର.ସଂ.	ମହାନଗର ନିଗମ	ଜଳାଶୟ/ ଅବସ୍ଥିତି	ପୂର୍ବ ନମ୍ବର	ଓଡ଼ି ନମ୍ବର	କ୍ଷେତ୍ର (ଏକରରେ)	ସ୍ଥିତି
1	ଭୁବନେଶ୍ୱର	ଘାଗୁଡ଼ି ଟାଙ୍କି	8536	23	0.230	ବର୍ତ୍ତମାନ ଜଳାଶୟ ନାହିଁ
2	କଟକ	ଚାନ୍ଦିନି ଟାଙ୍କି	2295/3 239	6	0.004	ଏହି ସ୍ଥାନରେ କୌଣସି ଟାଙ୍କି ଉପଲବ୍ଧ ନାହିଁ
3	କଟକ	ଚୌଧୁରୀ ବଜାର	1187	13	0.002	ଏହି ସ୍ଥାନରେ କୌଣସି ଟାଙ୍କି ଉପଲବ୍ଧ ନାହିଁ
4	କଟକ	ଚୌଧୁରୀ ବଜାର	807	13	0.007	ଏହି ସ୍ଥାନରେ କୌଣସି ଟାଙ୍କି ଉପଲବ୍ଧ ନାହିଁ
5	କଟକ	ଚୌଧୁରୀ ବଜାର	2047	13	0.002	ଏହି ସ୍ଥାନରେ କୌଣସି ଟାଙ୍କି ଉପଲବ୍ଧ ନାହିଁ
6	କଟକ	ବକ୍ସି ବଜାର	61	27	0.725	ଏହି ସ୍ଥାନରେ କୌଣସି ଟାଙ୍କି ଉପଲବ୍ଧ ନାହିଁ
7	କଟକ	ବକ୍ସି ବଜାର	97	27	0.094	ଏହି ସ୍ଥାନରେ କୌଣସି ଟାଙ୍କି ଉପଲବ୍ଧ ନାହିଁ
8	କଟକ	ମିରଜମଲ ପାଟଣା	385	26	0.040	ଟାଙ୍କିର ବୈଶିଷ୍ଟ୍ୟ ହରାଇଥିଲେ ¹⁷⁴
9	କଟକ	ମିରଜମଲ ପାଟଣା	391	26	0.050	ଟାଙ୍କିର ବୈଶିଷ୍ଟ୍ୟ ହରାଇଥିଲେ
10	କଟକ	ମିରଜମଲ ପାଟଣା	325	26	0.019	ଟାଙ୍କିର ବୈଶିଷ୍ଟ୍ୟ ହରାଇଥିଲେ
11	କଟକ	ମିରଜମଲ ପାଟଣା	307	26	0.006	ଟାଙ୍କିର ବୈଶିଷ୍ଟ୍ୟ ହରାଇଥିଲେ
12	କଟକ	ମିରଜମଲ ପାଟଣା	230	26	0.380	ଟାଙ୍କିର ବୈଶିଷ୍ଟ୍ୟ ହରାଇଥିଲେ
13	କଟକ	ସାମନ୍ତସାହି	1550	19	0.020	ଘଟଣା ସ୍ଥଳରେ କୌଣସି ଟାଙ୍କି ଉପଲବ୍ଧ ନାହିଁ । ଏହା ଉପରେ ଏକ କୋଠା ନିର୍ମାଣ କରାଯାଇଛି ।
14	କଟକ	ସାମନ୍ତସାହି	1458	19	0.056	ଘଟଣା ସ୍ଥଳରେ କୌଣସି ଟାଙ୍କି ଉପଲବ୍ଧ ନାହିଁ । ଏହା ଉପରେ ଏକ କୋଠା ନିର୍ମାଣ କରାଯାଇଛି ।
15	କଟକ	ସାମନ୍ତସାହି	1459	19	0.099	ଘଟଣା ସ୍ଥଳରେ କୌଣସି ଟାଙ୍କି ଉପଲବ୍ଧ ନାହିଁ । ଏହା ଉପରେ ଏକ କୋଠା ନିର୍ମାଣ କରାଯାଇଛି ।
16	କଟକ	ଯୋଡ଼ା	706	34	0.032	ଭର୍ତ୍ତି ହୋଇଛି ଏବଂ ବ୍ୟବହାର କରାଯାଇପାରିବ ନାହିଁ
17	କଟକ	ବିସିନବର	93	30	0.154	ଟାଙ୍କି ଭର୍ତ୍ତି ହୋଇଛି ଏବଂ ଗୋଟିଏ କୋଠା ଜମିରେ ଛିଡ଼ା ହୋଇଛି ।
18	କଟକ	ଝଞ୍ଜିରମଙ୍ଗଳା	1366	23	0.057	ଘଟଣା ସ୍ଥଳରେ କୌଣସି ଟାଙ୍କି ଉପଲବ୍ଧ ନାହିଁ । ଏହା ଉପରେ ଏକ କୋଠା ନିର୍ମାଣ କରାଯାଇଛି ।
	ମୋଟ				1.977	

(ଉତ୍ସ: ମନୋନୀତ ଏମ୍ପସିମାନଙ୍କ ଦ୍ୱାରା ପ୍ରଦାନ କରାଯାଇଥିବା ସୂଚନା)

¹⁷⁴ କ୍ରମିକ ସଂଖ୍ୟା 8 ରୁ 12, ଟାଙ୍କିର ଅଧିକାଂଶ କ୍ଷେତ୍ର ଜନସାଧାରଣଙ୍କ ଦ୍ୱାରା ଜବରଦଖଲରେ ଅଛି

ପରିଶିଷ୍ଟ – III

(ଦ୍ରଷ୍ଟବ୍ୟ ଅନୁଚ୍ଛେଦ 3.1.4, ପୃଷ୍ଠା: 13)

ସିଡିପିଗୁଡ଼ିକ ଅନୁଯାୟୀ ପ୍ରାକୃତିକ ଡ୍ରେନଗୁଡ଼ିକର ବିସ୍ତୃତ ବିବରଣୀ

କ୍ର.ସଂ.	ଡ୍ରେନ୍ ସଂଖ୍ୟା	ଆରମ୍ଭ ବିନ୍ଦୁ	ଆଉଟ୍ ଫଳ ପଏଣ୍ଟ	ମୋଟ ଲମ୍ବ (କିମିରେ)	ସିଡିପିରେ ଡ୍ରେନର ଆକାର (ପ୍ରସ୍ଥ x ଗଭୀରତା)
ଭୁବନେଶ୍ୱର ମହାନଗର ନିଗମ					
1	ଡ୍ରେନ୍ ସଂଖ୍ୟା. I	ବୁଦ୍ଧ ପାର୍କ	ଗଞ୍ଜୁଆ ନାଳ	5.83	14.3 m X 2.9 m
2	ଡ୍ରେନ୍ ସଂଖ୍ୟା. II	ଏମ୍‌ସିଏଲ୍ ନିଗମ	ମଞ୍ଜେଶ୍ୱର ରେଲୱେ ଟ୍ରାଜ୍	0.549	4.9 m X 1.7 m
3	ଡ୍ରେନ୍ ସଂଖ୍ୟା. III	ଗଜପତି ନଗର	ଗଞ୍ଜୁଆ ନାଳ	4.226	9 m X 2.1 m
4	ଡ୍ରେନ୍ ସଂଖ୍ୟା. IV	ଏକାମ୍ରକାନନ	ଗଞ୍ଜୁଆ ନାଳ	9.77	9.2 m X 2.6 m
5	ଡ୍ରେନ୍ ସଂଖ୍ୟା. V	ବିଲଟି କଲେଜ	ଗଞ୍ଜୁଆ ନାଳ	3.53	5 m X 2 m
6	ଡ୍ରେନ୍ ସଂଖ୍ୟା. VI	ଜୟଦେବ ଭବନ	ଗଞ୍ଜୁଆ ନାଳ	3.127	6.5 m X 1 m
7	ଡ୍ରେନ୍ ସଂଖ୍ୟା. VII	ବେସିକ୍ ସାଇନ୍ସ କଲେଜ	ଗଞ୍ଜୁଆ ନାଳ	5.455	7.6 m X 2.2 m
8	ଡ୍ରେନ୍ ସଂଖ୍ୟା. VIII	ବରମୁଣ୍ଡା	ପୋଖରୀପୁଟ	6.689	9 m X 2.3 m
9	ଡ୍ରେନ୍ ସଂଖ୍ୟା. IX	ଘାଟିକିଆ	ଗଞ୍ଜୁଆ ନାଳ	15.05	14.83 m X 3.3 m
10	ଡ୍ରେନ୍ ସଂଖ୍ୟା. X	ମମତାଜ ଅଲ୍ଲା ଉଚ୍ଚ ବିଦ୍ୟାଳୟ	ଗଞ୍ଜୁଆ ନାଳ	8.376	10 m X 2.4 m
ମୋଟ				62.602	

କ୍ର.ସଂ.	ଡ୍ରେନ୍ ସଂଖ୍ୟା	ଆରମ୍ଭ ବିନ୍ଦୁ	ଆଉଟ୍ ଫଳ ପଏଣ୍ଟ	ମୋଟ ଲମ୍ବ (କିମିରେ)	ଡ୍ରେନର ପ୍ରସ୍ତାବିତ ଆକାର (ପ୍ରସ୍ଥ ଏବଂ ଗଭୀରତା)
କଟକ ମହାନଗର ନିଗମ					
1	ଏମ୍‌ଏସ୍‌ଡିଏସ୍‌ସି -I	ଦେଉଳସାହି କଟକ	ମତଗଜପୁର (କାଠଯୋଡ଼ି ନଦୀ)	11.58	ସିଡିପିରେ ଉପଲବ୍ଧ ନାହିଁ
2	ସଂଯୋଗ ଡ୍ରେନ ଏମ୍‌ଏସ୍‌ଡିଏସ୍‌ସି -I	ବିଶିନାବାର ପରେ	ଖାନନଗର (କାଠଯୋଡ଼ି ନଦୀ)	1.30	ସିଡିପିରେ ଉପଲବ୍ଧ ନାହିଁ
3	ଏମ୍‌ଏସ୍‌ଡିଏସ୍‌ସି-II	ଏନଏଚ୍-5 ଓଏମ୍‌ପି ଛକ ନିକଟ	ଗୁଲୁଗୁଲି (ମହାନଦୀ ନଦୀ)	5.24	ସିଡିପିରେ ଉପଲବ୍ଧ ନାହିଁ
ମୋଟ				18.12	

(ଉତ୍ସ: ମନୋନୀତ ଏମ୍‌ସିଏସ୍‌ଡିଏସ୍‌ସି ଦ୍ୱାରା ପ୍ରଦାନ କରାଯାଇଥିବା ସୂଚନା)

ନୋଟ୍: ଉତ୍କଳପୁରର ସିଡିପିରେ ଡ୍ରେନର ବିବରଣୀ ଏବଂ ଲମ୍ବ ଓ ଆକାର ଉପଲବ୍ଧ ନାହିଁ । ରାଉରକେଲା ଏବଂ ସମଲପୁର ପାଇଁ ସିଡିପି ବୃତ୍ତାନ୍ତ ହୋଇନଥିଲା (ମାର୍ଚ୍ଚ 2022 ସୁଦ୍ଧା) ।

ପରିଶିଷ୍ଟ – IV

(ଦ୍ରଷ୍ଟବ୍ୟ ଅନୁକ୍ରମ 3.2.7, ପୃଷ୍ଠା: 46)

2015-20 ରେ ସ୍ଥାଗିତ ବିଟି ମିଶନ ଅଧୀନରେ ପ୍ରକଳ୍ପ

କ୍ର.ସଂ.	ପ୍ୟାକେଜ୍ ଆଇଡି	ପ୍ରକଳ୍ପ ନାମ	ପ୍ରକଳ୍ପ ମୂଲ୍ୟ(ଟଙ୍କା କୋଟିରେ)	ପ୍ରକଳ୍ପ ଅବଧି	ଆରମ୍ଭ ନିର୍ଦ୍ଧାରିତ ତାରିଖ	ସମାପ୍ତ ହେବାର ନିର୍ଦ୍ଧାରିତ ତାରିଖ	ଖର୍ଚ୍ଚ (ଟଙ୍କା କୋଟିରେ)
ଭୂବନେଶ୍ୱର ସ୍ଥାଗିତ ବିଟି ମିଶନ ଅଧୀନରେ ପ୍ରକଳ୍ପ							
1	ଓଡ଼ିଆଇ-ବିଏଚ୍‌ସ୍‌-001	ସାମାଜିକ ଭାବେ ସ୍ଥାଗିତ ଭୂବନେଶ୍ୱର	3.48	2015-20	18.11.2016	31.12.2027	7.50
2	ଓଡ଼ିଆଇ-ବିଏଚ୍‌ସ୍‌-009	ସାର୍ବଜନୀନ ସେଇକେଲ ସେୟାର୍ ଯୋଜନା	11.80	2015-20	15.10.2018	15.10.2018	2.81
3	ଓଡ଼ିଆଇ-ବିଏଚ୍‌ସ୍‌-010	ଇ-ରିଭୁ	0.00	2015-20		କାମ ଚାଲୁଅଛି	6.12
4	ଓଡ଼ିଆଇ-ବିଏଚ୍‌ସ୍‌-012	ସ୍ଥୁଲ ଇକ୍ୱିଟି ସେକ୍ଟର, ନିର୍ମାଣ ଶ୍ରମିକଙ୍କ ପାଇଁ ଭଡ଼ା, ପ୍ରକଳ୍ପ କୁଚ୍ଛୁମ୍ଭ, ଓୟୁ ଷ୍ଟି ସୋସିଆଲ ଇକ୍ୱିଟି ସେକ୍ଟର	9.71	2015-20	15.04.2017	14.04.2018	1.86
5	ଓଡ଼ିଆଇ-ବିଏଚ୍‌ସ୍‌-014	ମୁଁ ଭୂବନେଶ୍ୱର ଇନିସିଏଟିଭ୍	2.56	2015-20	05.11.2016	11.04.2019	3.56
6	ଓଡ଼ିଆଇ-ବିଏଚ୍‌ସ୍‌-015	ସମନ୍ୱିତ ଜନସେବା କେନ୍ଦ୍ର, ସାର୍ବଜନୀନ ଇଣ୍ଟରନେଟ୍ ଆକସେସ୍ ସେକ୍ଟର, ସହିଦ ନଗର	3.58	2015-20	04.10.2017	04.09.2018	25.00
7	ଓଡ଼ିଆଇ-ବିଏଚ୍‌ସ୍‌-017	ଆସନ୍ତୁ ବର୍ଜ୍ୟବସ୍ତୁ ପୁନଃବ୍ୟବହାର କରିବା	25.00	2015-20	10.03.2017	03.12.2020	82.65
8	ଓଡ଼ିଆଇ-ବିଏଚ୍‌ସ୍‌-019	ଆଇସିଓଏମ୍‌ସି ବିଲ୍ଡିଂ	83.02	2015-20	01.06.2019	31.05.2021	316.84
9	ଓଡ଼ିଆଇ-ବିଏଚ୍‌ସ୍‌-021	ସ୍ଥାଗିତ ସମାଧାନ ଆଇସିଓଏମ୍‌ସି	641.40	2015-20	23.12.2017	22.01.2020	8.50
10	ଓଡ଼ିଆଇ-ବିଏଚ୍‌ସ୍‌-022	ଭୂବନେଶ୍ୱର ସହରାଞ୍ଚଳ ଖାନ କେନ୍ଦ୍ର ପ୍ରକଳ୍ପ	8.50	2015-20	05.11.2016	11.04.2019	10.50
11	ଓଡ଼ିଆଇ-ବିଏଚ୍‌ସ୍‌-023	ଗ୍ରାଫିକ ପରିଚାଳନା ପ୍ରକଳ୍ପ (ଏଟିଏସି)	14.69	2015-20	05.01.2017	11.05.2017	0.00
12	ଓଡ଼ିଆଇ-ବିଏଚ୍‌ସ୍‌-024	ଛାତ୍ର ଉପର ସୋଲାର ସିଟି	20.00	2015-20	09.06.2016	18.10.2018	0.00
13	ଓଡ଼ିଆଇ-ବିଏଚ୍‌ସ୍‌-025	ସାଧାରଣ ଦେୟ କାର୍ଡ	19.19	2015-20	14.09.2017	13.09.2025	2.22
14	ଓଡ଼ିଆଇ-ବିଏଚ୍‌ସ୍‌-026	ସ୍ଥାଗିତ ପାର୍କ	2.22	2015-20	20.03.2017	30.11.2017	1.00
15	ଓଡ଼ିଆଇ-ବିଏଚ୍‌ସ୍‌-027	ସମ୍ବେଦନଶୀଳ ପାର୍କ	1.20	2015-20	11.05.2018	08.08.2018	2.53
16	ଓଡ଼ିଆଇ-ବିଏଚ୍‌ସ୍‌-028	ଭୂବନେଶ୍ୱର ଏକ	2.53	2015-20	07.05.2016	31.08.2018	0.00
17	ଓଡ଼ିଆଇ-ବିଏଚ୍‌ସ୍‌-029	ମିଶନ ଆବାସ-ଶାନ୍ତି ନଗର ପିପିପି ପ୍ରକଳ୍ପ	55.00	2015-20		ଆରମ୍ଭ ହେବାର ଅଛି	0.00
18	ଓଡ଼ିଆଇ-ବିଏଚ୍‌ସ୍‌-030	ମିଶନ ଆବାସ-ସତ୍ୟନଗର ଇପିସି ପ୍ରକଳ୍ପ	64.48	2015-20		ଆରମ୍ଭ ହେବାର ଅଛି	0.00
19	ଓଡ଼ିଆଇ-ବିଏଚ୍‌ସ୍‌-031	ମିଶନ ଆବାସ-ପ୍ରକଳ୍ପ ଚନ୍ଦ୍ରଶେଖରପୁର ପିପିପି ପ୍ରକଳ୍ପ	155.00	2015-20		ଆରମ୍ଭ ହେବାର ଅଛି	0.00
20	ଓଡ଼ିଆଇ-ବିଏଚ୍‌ସ୍‌-032	ମିଶନ ଆବାସ-ପ୍ରକଳ୍ପ ଗାନ୍ଧିଜୀ ଇପିସି ରୁକ୍ମ	79.63	2015-20		ଆରମ୍ଭ ହେବାର ଅଛି	0.00
21	ଓଡ଼ିଆଇ-ବିଏଚ୍‌ସ୍‌-033	ସ୍ଥାଗିତ ଜନପଥ	100.11	2015-20	04.10.2017	20.11.2019	94.55
22	ଓଡ଼ିଆଇ-ବିଏଚ୍‌ସ୍‌-034	ରାଜମହଲ ଛକରେ ବହୁସ୍ତରୀୟ କାର ପାର୍କିଂ	46.81	2015-20	27.12.2017	26.06.2019	38.86
23	ଓଡ଼ିଆଇ-ବିଏଚ୍‌ସ୍‌-035	ସହିଦ ନଗରରେ ବହୁସ୍ତରୀୟ କାର ପାର୍କିଂ	31.02	2015-20	27.12.2017	26.12.2018	29.22
24	ଓଡ଼ିଆଇ-ବିଏଚ୍‌ସ୍‌-037	ସେଭେଜ୍ ଜିଲ୍ଲା -1 ର ସେଭେଜ୍ ବ୍ୟବସ୍ଥା ନିର୍ମାଣ	0.00	2015-20	27.07.2017	23.08.2020	0.00
25	ଓଡ଼ିଆଇ-ବିଏଚ୍‌ସ୍‌-040	ବାପୁଜୀ ନଗରରେ ସମନ୍ୱିତ ଜନସେବା କେନ୍ଦ୍ର	5.66	2015-20	01.02.2019	31.01.2020	5.66
26	ଓଡ଼ିଆଇ-ବିଏଚ୍‌ସ୍‌-041	ଟ୍ୟାପରୁ ପିଅରୁ	25.00	2015-20		2015-20	10.00
27	ଓଡ଼ିଆଇ-ବିଏଚ୍‌ସ୍‌-042	ଡିଜିଟାଲ୍ ଦ୍ୱାର ନମରିଂ	5.00	2015-20		ଆରମ୍ଭ ହେବାର ଅଛି	0.00
28	ଓଡ଼ିଆଇ-ବିଏଚ୍‌ସ୍‌-043	ଲୋକ୍ ଜୋନ୍ III ର ଦକ୍ଷିଣ ପାର୍ଶ୍ୱରେ ନୂତନ ରାସ୍ତା ନିର୍ମାଣ	11.67	2015-20		ଆରମ୍ଭ ହେବାର ଅଛି	0.02
29	ଓଡ଼ିଆଇ-ବିଏଚ୍‌ସ୍‌-044	ବିଏମ୍‌ସିର ନୂଆ ଆଇସିଓଏମ୍‌ସି କୋଠାର 5 ନମ୍ବର ମହଲାରେ ଆଭ୍ୟନ୍ତରୀଣ ସଜ୍ଜା କାର୍ଯ୍ୟ	32.86	2015-20		ଚାଲୁଅଛି	3.20
30	ଓଡ଼ିଆଇ-ବିଏଚ୍‌ସ୍‌-045	ମାଷ୍ଟର କ୍ୟାଣ୍ଟିନରୁ ବାଣାଦିହାର ପର୍ଯ୍ୟନ୍ତ ଜନପଥ ମଝିରେ ବାର୍ଡିଂ ବାଡ଼ ଯୋଗାଇବା	1.00	2015-20		ଚାଲୁଅଛି	1.00
31	ଓଡ଼ିଆଇ-ବିଏଚ୍‌ସ୍‌-046	ଦକ୍ଷିଣ ବିକାଶ କେନ୍ଦ୍ର	1.00	2015-20		ଆରମ୍ଭ ହେବାର ଅଛି	0.00

କ୍ର.ସଂ.	ପଞ୍ଜୀକୃତ ଆଇଡି	ପ୍ରକଳ୍ପ ନାମ	ପ୍ରକଳ୍ପ ମୂଲ୍ୟ(ଟଙ୍କା କୋଟିରେ)	ପ୍ରକଳ୍ପ ଅବଧି	ଆରମ୍ଭର ନିର୍ଦ୍ଧାରିତ ତାରିଖ	ସମାପ୍ତ ହେବାର ନିର୍ଦ୍ଧାରିତ ତାରିଖ	ଖର୍ଚ୍ଚ (ଟଙ୍କା କୋଟିରେ)
32	ଓଡ଼ିଆଇ-ବିଏଚୟୁ -047	ମୋ ସେବା କେନ୍ଦ୍ର	2.00	2015-20		ଚାଲୁଅଛି	0.12
33	ଓଡ଼ିଆଇ-ବିଏଚୟୁ -048	ସିଟି ସର୍ଭିଲାନୁ ସିଷ୍ଟମ	25.00	2015-20		ଆରମ୍ଭ ହେବାର ଅଛି	0.00
34	ଓଡ଼ିଆଇ-ବିଏଚୟୁ -049	ହ୍ରଦ କୋର୍ସ -2ର ଉତ୍ତର ପାର୍ଶ୍ୱରେ ନୂତନ ସଡ଼କ ନିର୍ମାଣ	11.20	2015-20		ଆରମ୍ଭ ହେବାର ଅଛି	0.00
35	ଓଡ଼ିଆଇ-ବିଏଚୟୁ -050	ଡ୍ରାଫ୍ଟିଂ ପୋଷ୍ଟର ପୁନଃ ନିର୍ମାଣ	1.00	2015-20		ଆରମ୍ଭ ହେବାର ଅଛି	0.00
36		କେନ୍ଦ୍ରାଞ୍ଚଳ ସହରାଞ୍ଚଳ ପରିବହନ	0.00	2015-20		ଚାଲୁଅଛି	29.32
37		ପ୍ରଶାସନିକ ଓ କାର୍ଯ୍ୟାଳୟ ଖର୍ଚ୍ଚ	0.00	2015-20		ଚାଲୁଅଛି	62.56
	ମୋଟ		1,502.32				745.60
ରାଉରକେଲା ସ୍ମାର୍ଟ ସିଟି ମିଶନ ଅଧୀନରେ ପ୍ରକଳ୍ପ							
1	ଓଡ଼ିଆଇ-ଆରଓୟୁ -030	ରାଉରକେଲା ଏକ	137.76	2015-20	28.01.2020	28.01.2022	57.82
2	ଓଡ଼ିଆଇ-ଆରଓୟୁ -052	ଡାକ୍ତରୀ ସ୍ୱୟମ୍ ସହ ବ୍ୟାଚେରା ଚାଳିତ ଇ-ରିକ୍ସା	0.5	2015-20	02.02.2017	03.02.2018	0.4
3	ଓଡ଼ିଆଇ-ଆରଓୟୁ -059	ବିଜୁ ପଟ୍ଟନାୟକ ଇଣ୍ଡୋର ଷ୍ଟାଡ଼ିଅମ୍	15.77	2015-20	06.06.2019	16.12.2021	15.77
4	ଓଡ଼ିଆଇ-ଆରଓୟୁ -071	ନାଗରିକ ଅନୁକୂଳ ପାର୍କ	6.26	2015-20	22.09.2018	27.06.2020	6.26
5	ଓଡ଼ିଆଇ-ଆରଓୟୁ -074	ପାନପୋଷ୍ଟ ବଜାର ବୈନିକ ବଜାର, ହୋଲସେଲ୍ ବଜାରର ଉନ୍ନତିକରଣ	53.59	2015-20	10.12.2019	12.12.2021	36.24
6	ଓଡ଼ିଆଇ-ଆରଓୟୁ -079	30ଟି ସିଟି ବସରେ ଜିପିଏସ୍ ଡିଭାଇସ ଲଗାଯିବ	0.06	2015-20	01.11.2017	12.12.2017	0.06
7	ଓଡ଼ିଆଇ-ଆରଓୟୁ -080	ସ୍ମାର୍ଟ ରୋଡ୍ ଫେଜ୍ -I ବ୍ୟାରେକଡ଼େ ପାନପୋଷ୍ଟ ଛକରୁ ଆମେଦକର ଛକ ପର୍ଯ୍ୟନ୍ତ କ୍ୟାମରଡ଼େ 20.7 ମିଟର ଆରଓଡ଼ୟୁ ଫୁଟପାଥ ସାଇକେଲ-ଟି	24.8	2015-20	20.08.2019	27.08.2020	16.84
8	ଓଡ଼ିଆଇ-ଆରଓୟୁ -081	ସ୍ମାର୍ଟ ରୋଡ୍ ଫେଜ୍ -2 ଅନ୍ୟ ସମସ୍ତ ରାସ୍ତା ଆରଓଡ଼ୟୁ 5 ମିଟରରୁ 30 ମିଟର କ୍ୟାମରଡ଼େ ଫୁଟପାଥ ସାଇକେଲ ପର୍ଯ୍ୟନ୍ତ ରହିଛି	120.84	2015-20	25.06.2020	28.06.2022	48.28
9	ଓଡ଼ିଆଇ-ଆରଓୟୁ -087	ବିସିଆ ଷ୍ଟାଡ଼ିୟମର ଉନ୍ନତିକରଣ	157.21	2015-20	30.11.2019	12.02.2021	118.42
10	ଓଡ଼ିଆଇ-ଆରଓୟୁ -088	ସ୍ମାର୍ଟ ବସ ଆଣ୍ଡ୍‌ସ୍ଟପ୍	2.84	2015-20	13.09.2019	31.03.2020	2.22
11	ଓଡ଼ିଆଇ-ଆରଓୟୁ -089	ସିଏଲଟିଏସ୍ ମାଧ୍ୟମରେ ଆରଏସସିଏଲ୍ ଓଡ଼ିଏସ୍ ର ଏଡିଟି ଅଞ୍ଚଳରେ 27ଟି ବସ୍ତି	0.47	2015-20	19.01.2018	28.02.2019	0.47
12	ଓଡ଼ିଆଇ-ଆରଓୟୁ -090	ଦୁଇ ଓ ଝରି ଚକିଆ ଯାନ ପାଇଁ ପାର୍କିଂ	2.94	2015-20	01.06.2020	28.11.2020	2
13	ଓଡ଼ିଆଇ-ଆରଓୟୁ -093	ବ୍ରାହ୍ମଣୀ ନଦୀ କୂଳ ବିକାଶ	0	2015-20	-	-	0
14	ଓଡ଼ିଆଇ-ଆରଓୟୁ -094	ବିଗ୍ ରି-କ୍ଲିଏସ୍ ପାର୍କିଂ ବିକାଶ	23.53	2015-20	29.07.2020	31.12.2022	8
15	ଓଡ଼ିଆଇ-ଆରଓୟୁ -095	ଡିଏଭି ପୋଷ୍ଟରାର ଡିଭାଇସ୍ ବିକାଶ ପ୍ରତିକ୍ରିୟା ସୁବିଧା	18.11	2015-20	12.10.2020	23.11.2021	9.93
16	ଓଡ଼ିଆଇ-ଆରଓୟୁ -096	ରାଉରକେଲାରେ ଟିନୋଟି ଫ୍ଲୋକୁ ସ୍ଥାପନ	1.67	2015-20	18.09.2020	28.01.2022	0.33
17	ଓଡ଼ିଆଇ-ଆରଓୟୁ -098	ରିଙ୍ଗରୋଡ୍ ଡ୍ରାଫ୍ଟିଂ ଛକରୁ ହନୁମାନ ବାଟିକା ଛକକୁ ସୌନ୍ଦର୍ଯ୍ୟକରଣ	21.71	2015-20	29.09.2020	30.04.2022	16
18	ଓଡ଼ିଆଇ-ଆରଓୟୁ -099	ରାଉରକେଲାରେ ବେଦବ୍ୟାସ ଚୂରିକମ୍	21.59	2015-20	19.10.2020	31.10.2021	8
19	ଓଡ଼ିଆଇ-ଆରଓୟୁ -100	ଆରଏମସିର ବିଦ୍ୟମାନ ପାର୍କ ଖୋଲା ସ୍ଥାନର ପୁନଃ ବିକାଶ	3.36	2015-20	20.10.2020	13.12.2021	2.22
20	ଓଡ଼ିଆଇ-ଆରଓୟୁ -103	ଭିଏସ୍ ଏସ୍ ମାକେଟ୍ ଛେଣ୍ଡର ପୁନଃ ନିର୍ମାଣ	2.28	2015-20	22.11.2020	30.12.2021	2.28
21	ଓଡ଼ିଆଇ-ଆରଓୟୁ -105	ଜଳ ସଂରକ୍ଷଣ ପ୍ରକଳ୍ପ	0.5	2015-20	05.08.2020	30.12.2021	0.5
22	ଓଡ଼ିଆଇ-ଆରଓୟୁ -106	ରଘୁନାଥ ପାଲି ଡାକଘର ଓ କେଲ ରୋଡ୍ ନିକଟରେ ଭେଣ୍ଟିଂ କୋର୍ସର ବିକାଶ	3.97	2015-20	04.01.2021	24.12.2021	1.44
23	ଓଡ଼ିଆଇ-ଆରଓୟୁ -107	ଆରଏମସି ରାସ୍ତା ସୌନ୍ଦର୍ଯ୍ୟକରଣ	6.6	2015-20	18.12.2020	21.09.2021	2.3
24	ଓଡ଼ିଆଇ-ଆରଓୟୁ -108	ରାଉରକେଲାରେ ବାଟ୍ୟା ଜଳ ପରିଷ୍କାର ପ୍ରକଳ୍ପ କାର୍ଯ୍ୟକାରୀ	91.2	2015-20	19.05.2021	31.08.2022	40.8
25	ଓଡ଼ିଆଇ-ଆରଓୟୁ -109	ସାଇନୁ ପାର୍କ ନିର୍ମାଣ	13.83	2015-20	02.03.2022	30.11.2022	0.5
26	ଓଡ଼ିଆଇ-ଆରଓୟୁ -110	ରାଉରକେଲା ହକି ଛକରେ ଡେକୋରେଟିଭ୍ ଗ୍ଲୋ ଗାଡେଜ୍ ଓ	8.65	2015-20	24.02.2022	22.04.2023	0.91

ମାର୍ଚ୍ଚ 2022 ରେ ସମାପ୍ତ ବର୍ଷ ପାଇଁ ବନ୍ୟା ଜଳ ନିଷ୍ଠାସନ ଏବଂ ସ୍ଵେଚ୍ଛେକ୍ ପରିଭାଜନା ବ୍ୟବସ୍ଥାର ସମ୍ପାଦନ ସମାକ୍ଷା ପ୍ରତିବେଦନ

କ୍ର.ସଂ.	ପଞ୍ଜୀକୃତ ଆଇଡି	ପ୍ରକଳ୍ପ ନାମ	ପ୍ରକଳ୍ପ ମୂଲ୍ୟ(ଟଙ୍କା କୋଟିରେ)	ପ୍ରକଳ୍ପ ଅବଧି	ଆରମ୍ଭ ନିର୍ଦ୍ଧାରିତ ତାରିଖ	ସମାପ୍ତ ହେବାର ନିର୍ଦ୍ଧାରିତ ତାରିଖ	ଖର୍ଚ୍ଚ (ଟଙ୍କା କୋଟିରେ)
		ଆଲୋଚନାକରଣ କାର୍ଯ୍ୟର ତିନିଆଁ ନିର୍ମାଣ					
27	ଓଡ଼ିଆଇ-ଆରଓୟୁ -111	ହରି ଛକ, ରାଉରକେଲା ଜମି ରକ୍ଷଣାବେକ୍ଷଣ ଓ ହାର୍ଡ଼ୱେୟାର ତିନିଆଁ, ବିକାଶ କାର୍ଯ୍ୟ	7.93	2015-20	24.02.2022	22.02.2023	0
28	ଓଡ଼ିଆଇ-ଆରଓୟୁ -112	ଛେଣ୍ଡ ମୁଖ୍ୟ ରାସ୍ତାରୁ ଛେଣ୍ଡ ବିପିୟୁଟି ରୋଡ୍ ପର୍ଯ୍ୟନ୍ତ ରାସ୍ତା ନିର୍ମାଣ	9.06	2015-20	02.03.2022	30.11.2022	0.68
29	ଓଡ଼ିଆଇ-ଆରଓୟୁ -113	ହକି ଛକରୁ ଶ୍ରୀମତୀ ଛକ ପାନପୋଷ ଛକରୁ ଆମେଦକର ଛକ ଓ ହାଇଡେଲ୍ ହସ୍ପିଟାଲ ଛକରୁ ସାମି ଛକ ପର୍ଯ୍ୟନ୍ତ ରାସ୍ତା ରୋକ	5.89	2015-20	02.03.2022	30.09.2022	0
30	ଓଡ଼ିଆଇ-ଆରଓୟୁ -114	ମହତାବ ରାସ୍ତା କୋଏଲ ନଗର ମୁଖ୍ୟ ରାସ୍ତା ଓ ମଧୁମୁଦନ ରାସ୍ତା ନିର୍ମାଣ	4.71	2015-20	02.03.2022	30.09.2022	0
31	ଓଡ଼ିଆଇ-ଆରଓୟୁ -115	କୋଏଲ ନଗର ମାକେଟର ପୁନଃ ବିକାଶ	18.83	2015-20	02.03.2022	30.06.2023	0
32	ଓଡ଼ିଆଇ-ଆରଓୟୁ -116	ବାସନ୍ତା ଓଭର ବ୍ରିଜ ନିକଟରେ ସ୍ମାର୍ଟ ଫୁଡ୍ କୋର୍ଟ	0.95	2015-20	23.03.2021	09.04.2022	0.81
33	ଓଡ଼ିଆଇ-ଆରଓୟୁ -117	ଉଦିତ୍ ନଗର, ଛେଣ୍ଡ, କୋଏଲ ନଗର ଓ ସିଭିଲ ଟାଉନସିପ୍ରେ ଥିବା ଖେଳ ପଡ଼ିଆର ଉନ୍ନତିକରଣ	10.45	2015-20	01.01.2022	01.01.2023	1.6
34	ଓଡ଼ିଆଇ-ଆରଓୟୁ -119	ଇ-ଅଫିସର କାର୍ଯ୍ୟକାରୀତା ପାଇଁ କମ୍ପ୍ୟୁଟର ହାର୍ଡ଼ୱେର ଏବଂ ପେରିଫେରାଲ କ୍ରୟ	0.18	2015-20	02.06.2021	17.08.2021	0.18
35	ଓଡ଼ିଆଇ-ଆରଓୟୁ -120	ଛେଣ୍ଡ କଲୋନାରେ 8ଟି ପାର୍କର ଉନ୍ନତିକରଣ	3.6	2015-20	20.10.2020	10.08.2021	2.18
36	ଓଡ଼ିଆଇ-ଆରଓୟୁ -121	ଓଭିଲ ଟାଉନସିପ୍ ଓ ବାସନ୍ତା କଲୋନାରେ 9ଟି ପାର୍କର ଉନ୍ନତିକରଣ	3.82	2015-20	20.10.2020	10.06.2021	3.39
37	ଓଡ଼ିଆଇ-ଆରଓୟୁ -122	ଇ-ସୁସୁଚି ପ୍ରକଳ୍ପ	1.46	2015-20	04.12.2021	30.06.2022	0
38	ଓଡ଼ିଆଇ-ଆରଓୟୁ -123	ରାସ୍ତା ମଝିଆ ଉନ୍ନୟନ ଛେଣ୍ଡରୁ ଚିଷ୍ଟା ରୋଡ୍	4.64	2015-20	30.03.2022	30.09.2022	0
39	ଓଡ଼ିଆଇ-ଆରଓୟୁ -126	ବିଭିନ୍ନ ପ୍ରକାର ବାର୍ଣା ସାଇନ୍ ବୋର୍ଡ୍	1.57	2015-20	30.03.2022	31.05.2022	1.57
40	ଓଡ଼ିଆଇ-ଆରଓୟୁ -127	ପାନାୟ ଜଳ ସୁବିଧା ନାଗରିକ ଚାଷା	0.77	2015-20	30.03.2022	31.05.2022	0.77
41	ଓଡ଼ିଆଇ-ଆରଓୟୁ -128	ପାନାୟ ଜଳ ସୁବିଧା ସ୍ଵେଚ୍ଛେକ୍ ଷ୍ଟାଲ୍	0.79	2015-20	30.03.2022	31.05.2022	0.79
42	ଓଡ଼ିଆଇ-ଆରଓୟୁ -130	କଳିଙ୍ଗ ବିହାର ଛକ ପ୍ରଧାନ ପାର୍କ ରୋଡ୍ ଦେଇ ଆରଓବି 212 ରୁ ଫେସ୍-II ବସ୍ ପାର୍କିଂ ପର୍ଯ୍ୟନ୍ତ ରାସ୍ତା ପ୍ରଶସ୍ତିକରଣ ଓ ସୁରୁତ୍ଵୀକରଣ	9.46	2015-20	28.02.2022	30.06.2022	9.46
43	ଓଡ଼ିଆଇ-ଆରଓୟୁ -131	କନକ ମଞ୍ଜରା ଛକରୁ ଏୟାରପୋର୍ଟ ରାଉରକେଲା ପର୍ଯ୍ୟନ୍ତ ରାସ୍ତାର ଉନ୍ନତିକରଣ	9.98	2015-20	26.11.2021	31.03.2022	0.98
44	ଓଡ଼ିଆଇ-ଆରଓୟୁ -132	ବିଏସ୍ ଏନ୍ ଏଲ୍ ଛକରୁ କଳିଙ୍ଗ ବିହାର ଛକ ପର୍ଯ୍ୟନ୍ତ ରାସ୍ତାର ଉନ୍ନତିକରଣ	0.81	2015-20	26.11.2021	31.03.2022	0.81
45	ଓଡ଼ିଆଇ-ଆରଓୟୁ -133	ଗ୍ରାଫିକ ଛକ ରାଉରକେଲାରେ ସର୍ଫେସ୍ ପାର୍କିଂ	2.83	2015-20	04.09.2021	24.05.2022	1.26
46	ଓଡ଼ିଆଇ-ଆରଓୟୁ -134	ଭେଣ୍ଡିଂ ଜୋନର ବିକାଶ	5	2015-20	30.01.2022	31.08.2022	5
47	ଓଡ଼ିଆଇ-ଆରଓୟୁ -135	କୋଭିଡ୍-19 ପାଇଁ ଜୀବାଣୁ ନାଶକ ସିଞ୍ଚନ ପାଇଁ ଚିଏର ଏଲ୍ ଏମ୍ ଏସ୍ କ୍ରୟ	0.04	2015-20	14.04.2020	02.05.2020	0.04
48	ଓଡ଼ିଆଇ-ଆରଓୟୁ -136	କୋଭିଡ୍-19 ପାଇଁ ଜୀବାଣୁ ନାଶକ ସିଞ୍ଚନ ପାଇଁ ଗ୍ରାଣୁର ମାଉଣ୍ଟେଡ୍ ସ୍ଵେଚ୍ଛେକ୍ କ୍ରୟ	0.03	2015-20	24.04.2020	15.05.2020	0.03
49	ଓଡ଼ିଆଇ-ଆରଓୟୁ -137	ଡ୍ରୋନ ଜରିଆରେ ଜୀବାଣୁ ନାଶକ ସିଞ୍ଚନ	0.05	2015-20	24.04.2020	30.10.2021	0.05
50	ଓଡ଼ିଆଇ-ଆରଓୟୁ -139	ବିଏସ୍ଏନ୍ଏଲ୍ ଛକ ନିକଟରେ ଥିବା ସର୍ଫେସ୍ ପାର୍କିଂକୁ ବିଭୁଜି ଯୋଗାଣ ବ୍ୟବସ୍ଥା	0.01	2015-20	18.09.2021	30.11.2021	0.01
51	ଓଡ଼ିଆଇ-ଆରଓୟୁ -140	ରାଉରକେଲା ଏକ ପ୍ରକଳ୍ପ ପାଇଁ ଲାଇନ୍ ଡାଇଭର୍ସନ ବ୍ୟବସ୍ଥା	0.36	2015-20	15.12.2020	14.01.2022	0.36
52	ଓଡ଼ିଆଇ-ଆରଓୟୁ -141	ସ୍ମାର୍ଟ ବସ୍ ଆଣ୍ଡ୍‌ସ୍ଟାଲ୍‌କୁ ବିଭୁଜି ଯୋଗାଣ	0.04	2015-20	25.07.2020	24.08.2021	0.04

କ୍ର.ସଂ.	ପ୍ୟାକେଜ୍ ଆଇଡ଼	ପ୍ରକଳ୍ପ ନାମ	ପ୍ରକଳ୍ପ ମୂଲ୍ୟ(ଟଙ୍କା କୋଟିରେ)	ପ୍ରକଳ୍ପ ଅବଧି	ଆରମ୍ଭର ନିର୍ଦ୍ଧାରିତ ତାରିଖ	ସମାପ୍ତ ହେବାର ନିର୍ଦ୍ଧାରିତ ତାରିଖ	ଖର୍ଚ୍ଚ (ଟଙ୍କା କୋଟିରେ)
		ବ୍ୟବସ୍ଥା					
53	ଓଡ଼ିଆଇ-ଆରଓୟୁ -142	ନେତାଜୀ ରୋଟାରୀ ପାର୍କ -I କୁ ବିଜୁଳି ଯୋଗାଣ ବ୍ୟବସ୍ଥା	0.05	2015-20	30.09.2019	29.10.2019	0.05
54	ଓଡ଼ିଆଇ-ଆରଓୟୁ -143	ନେତାଜୀ ସୁଦାସ ପାର୍କକୁ ବିଜୁଳି ଯୋଗାଣ ବ୍ୟବସ୍ଥା	0.03	2015-20	30.09.2019	29.10.2019	0.03
55	ଓଡ଼ିଆଇ-ଆରଓୟୁ -144	ଉଦିତ ନଗର ପାର୍କକୁ ବିଜୁଳି ଯୋଗାଣ ବ୍ୟବସ୍ଥା	0.04	2015-20	30.09.2019	29.10.2019	0.04
56	ଓଡ଼ିଆଇ-ଆରଓୟୁ -145	ଆଇସିଜିଏସ୍ କାର୍ଯ୍ୟକ୍ରମ ଅଧୀନରେ ପ୍ରାରମ୍ଭିକ ଶିଶୁ ବିକାଶକୁ ସୁଦୃଢ଼ କରିବା ପାଇଁ 3 ନମର ଅଙ୍ଗନବାଡ଼ିର ପୁନଃନିର୍ମାଣ	0.15	2015-20	17.01.2022	16.03.2022	0.03
57	ଓଡ଼ିଆଇ-ଆରଓୟୁ -146	4 ଟିସ୍କଟ୍ ସ୍ଥାନରେ ଶିଶୁ ଖାଦ୍ୟ ଏବଂ ଡାଇପର ପରିବହନ ଯୁନିଟ୍	0.06	2015-20	11.08.2021	10.09.2021	0.06
58	ଓଡ଼ିଆଇ-ଆରଓୟୁ -147	ସ୍ୱାସ୍ଥ ପୁଲ୍	0.25	2015-20	30.03.2022	31.05.2022	0.25
59	ଓଡ଼ିଆଇ-ଆରଓୟୁ -148	ଡିଏଲି ପୋଖରୀରେ 11 କେଲି ଓ 33 କେଲି ଲାଇନ୍ ସ୍ଥାନାନ୍ତର ଓ ନିର୍ମାଣ	0.42	2015-20	24.03.2022	31.05.2022	0.42
60	ଓଡ଼ିଆଇ-ଆରଓୟୁ -149	ସ୍ୱାର୍ଥ କେଣ୍ଡ୍ର ଜୋନ୍-I ନିକଟରେ ପାଣି ପାଇପ ଲାଇନ୍ ସ୍ଥାନାନ୍ତର	0.19	2015-20	28.03.2022	31.03.2022	0.19
61	ଓଡ଼ିଆଇ-ଆରଓୟୁ -150	ସମନ୍ୱିତ କମାଣ୍ଡ ନିୟନ୍ତ୍ରଣ କେନ୍ଦ୍ର	106.42	2015-20	18.06.2022	31.12.2022	0
	ମୋଟ		950.91				429.07

(ଭସ: ମନୋନୀତ ଏମସିମାନଙ୍କ ଦ୍ୱାରା ପ୍ରଦାନ କରାଯାଇଥିବା ସୂଚନା)

ପରିଶିଷ୍ଟ – V

(ଦ୍ରଷ୍ଟବ୍ୟ ଅନୁଚ୍ଛେଦ 4.1, ପୃଷ୍ଠା: 55)

2017-18 ରୁ 2021-22 ଆର୍ଥିକ ବର୍ଷ ମଧ୍ୟରେ ମନୋନୀତ ମହାନଗର ନିଗମଗୁଡ଼ିକର ପ୍ରାପ୍ତି ଓ ଖର୍ଚ୍ଚ

(ଟଙ୍କା ଲାକିରେ)

କ୍ର.ସଂ.	ମହାନଗର ନିଗମ	14th ଅର୍ଥ କମିଶନ				15th ଅର୍ଥ କମିଶନ				4 th & 5 th ବିନିଯୋଗ ପାଣ୍ଠି (ଅନୁଦାନ)				ଏସ୍‌ଡବ୍ଲ୍ୟୁଡି ପାଇଁ ରାଜ୍ୟ ଅନୁଦାନ			
		ପ୍ରାରମ୍ଭିକ ଜମା	ପ୍ରାପ୍ତି	ଖର୍ଚ୍ଚ	ଅବଶେଷ ଜମା	ପ୍ରାରମ୍ଭିକ ଜମା	ପ୍ରାପ୍ତି	ଖର୍ଚ୍ଚ	ଅବଶେଷ ଜମା	ପ୍ରାରମ୍ଭିକ ଜମା	ପ୍ରାପ୍ତି	ଖର୍ଚ୍ଚ	ଅବଶେଷ ଜମା	ପ୍ରାରମ୍ଭିକ ଜମା	ପ୍ରାପ୍ତି	ଖର୍ଚ୍ଚ	ଅବଶେଷ ଜମା
1	2	3	4	5	6	7	8	9	10	11	12	13	14	15	16	17	18
1	ଭୁବନେଶ୍ୱର	0	136.97	136.97	0	0	267.97	154.97	113.00	0	154.79	94.30	60.49	0	60.00	0	60.00
2	କଟକ	0	98.69	93.85	4.84	0	193.02	60.33	132.69	0	111.23	70.57	40.66	0	34.00	0.48	33.52
3	ରାଉରକେଲା	0	50.09	32.86	17.23	0	90.79	43.92	46.87	0	56.45	17.97	38.48	0	2.00	0	2.00
4	ସମଲପୁର	12.10	54.44	34.11	32.43	0	120.62	28.59	92.03	7.60	61.35	17.30	51.65	0	17.00	2.40	14.60
5	ବ୍ରହ୍ମପୁର	12.95	67.93	77.62	3.26	0	103.12	25.10	78.02	18.67	67.03	47.98	37.72	0	21.00	1.97	19.03
	ମୋଟ	25.05	408.12	375.41	57.76	0	775.52	312.91	462.61	26.27	450.85	248.12	229.00	0	134.00	4.85	129.15

କ୍ର.ସଂ.	ମହାନଗର ନିଗମ	4 th SFC & 5 th SFC				ଅମ୍ବର				ପୌର ପାଣ୍ଠି (ନିଜସ୍ୱ ରାଜସ୍ୱ)				ଓୟୁଆଇଟିଏଫ୍ ରଣ			
		ପ୍ରାରମ୍ଭିକ ଜମା	ପ୍ରାପ୍ତି	ଖର୍ଚ୍ଚ	ଅବଶେଷ ଜମା	ପ୍ରାରମ୍ଭିକ ଜମା	ପ୍ରାପ୍ତି	ଖର୍ଚ୍ଚ	ଅବଶେଷ ଜମା	ପ୍ରାରମ୍ଭିକ ଜମା	ପ୍ରାପ୍ତି	ଖର୍ଚ୍ଚ	ଅବଶେଷ ଜମା	ପ୍ରାରମ୍ଭିକ ଜମା	ପ୍ରାପ୍ତି	ଖର୍ଚ୍ଚ	ଅବଶେଷ ଜମା
1	2	3	4	5	6	7	8	9	10	11	12	13	14	15	16	17	18
1	ଭୁବନେଶ୍ୱର	0	128.11	89.02	39.09	0	8.84	8.84	0	95.51	1772.44	1300.38	567.57	0	0	0	0
2	କଟକ	36.45	627.94	480.99	183.40	0	5.89	5.89	0	12.90	168.60	122.82	58.68	0	0	0	0
3	ରାଉରକେଲା	0	30.40	10.35	20.05	0	2.90	2.90	0	118.59	499.08	471.53	146.14	0	0	0	0
4	ସମଲପୁର	6.12	21.55	1.48	26.19	0	0.86	0.86	0	111.58	218.85	291.65	38.78	0.007	5.03	3.66	1.37
5	ବ୍ରହ୍ମପୁର	11.39	33.33	22.91	21.81	0.08	2.81	2.89	0	286.96	260.68	374.47	173.17	6.17	21.16	25.71	1.62
	Total	53.964	841.33	604.75	284.42	0.08	21.30	21.38	0	625.54	2,919.65	2,560.85	984.34	6.177	26.19	29.37	2.997

(ଉତ୍ସ: ମନୋନୀତ ମହାନଗର ନିଗମଗୁଡ଼ିକ ଦ୍ୱାରା ପ୍ରଦାନ କରାଯାଇଥିବା ସୂଚନା)

ପରିଶିଷ୍ଟ – VI

(ଦ୍ରଷ୍ଟବ୍ୟ ଅନୁଚ୍ଛେଦ 5.2.2.2, ପୃଷ୍ଠା: 66)

ବୁଦ୍ଧପୁର ମହାନଗର ନିଗମର ଏସ୍‌ଡିଆଇ ପ୍ରକଳ୍ପ ଆରମ୍ଭ ନହେବା

କ୍ର.ସଂ.	ପ୍ରକଳ୍ପ	ପ୍ରକଳ୍ପ ମୂଲ୍ୟ (ଟଙ୍କା ଲକ୍ଷରେ)	କାର୍ଯ୍ୟାବେଶ ପ୍ରଦାନ ତାରିଖ	କାର୍ଯ୍ୟ ଶେଷ କରିବାକୁ ଦିଆଯାଇଥିବା ଅବଧି	ବର୍ତ୍ତମାନ ସ୍ଥିତି/ ବିଳମ୍ବର କାରଣ
1	ଦ୍ୱାରିକା ନଗରରୁ ଖ୍ରୀର୍ତ୍ତ ନମର 1 ର ଚୁପ୍ରିନଗର ପର୍ଯ୍ୟନ୍ତ ରାସ୍ତା ଏବଂ ଉଭୟ ପାର୍ଶ୍ୱ ଡ୍ରେନ୍ ନିର୍ମାଣ	17.35	07/01/2022	60 ଦିନ	କାର୍ଯ୍ୟ ସଂପାଦନ ପାଇଁ ରିମାଇଣ୍ଡର ନୋଟିସ୍ ଜାରି
2	ଚୁପ୍ରିନଗର ଦ୍ୱିତୀୟ ଲାଇନ୍ ଖ୍ରୀର୍ତ୍ତ ନମର 1 ଠାରେ ରାସ୍ତା ଏବଂ ଡ୍ରେନ୍ ନିର୍ମାଣ	15.02	04/01/2022	60 ଦିନ	କାର୍ଯ୍ୟ ସଂପାଦନ ପାଇଁ ରିମାଇଣ୍ଡର ନୋଟିସ୍ ଜାରି
3	ଚୁପ୍ରିନଗର ଚତୁର୍ଥ ଲାଇନ୍ ଖ୍ରୀର୍ତ୍ତ ନମର 1 ଠାରେ ରାସ୍ତା ଏବଂ ଡ୍ରେନ୍ ନିର୍ମାଣ	15.50	04/01/2022	60 ଦିନ	କାର୍ଯ୍ୟ ସଂପାଦନ ପାଇଁ ରିମାଇଣ୍ଡର ନୋଟିସ୍ ଜାରି
4	ଦଣ୍ଡାସି ସାହି ଖ୍ରୀର୍ତ୍ତ ନମର 1 ଠାରେ ରାସ୍ତା ଏବଂ ଡ୍ରେନ୍ ନିର୍ମାଣ	3.69	13/07/2022	60 ଦିନ	କାର୍ଯ୍ୟ ସଂପାଦନ ପାଇଁ ରିମାଇଣ୍ଡର ନୋଟିସ୍ ଜାରି
5	ରାସ୍ତା ଓ ଡ୍ରେନ୍ ନିର୍ମାଣ ଲକ୍ଷ୍ମୀ ନୃସିଂହ ସାହି- ଦଶମ, ଏକାଦଶ ଓ ଦ୍ୱାଦଶ ଲାଇନ୍, ଖ୍ରୀର୍ତ୍ତ ନମର -2	40.69	13/07/2022	60 ଦିନ	ଆରମ୍ଭ ହୋଇନାହିଁ
6	ରାସ୍ତା ଓ ଡ୍ରେନ୍ ନିର୍ମାଣ ଲକ୍ଷ୍ମୀ ନୃସିଂହ ସାହି- ସପ୍ତମ, ଅଷ୍ଟମ ଓ ନବମ ଲାଇନ୍, ଖ୍ରୀର୍ତ୍ତ ନମର -3	49.96	13/07/2022	60 ଦିନ	ଆରମ୍ଭ ହୋଇନାହିଁ
7	ଓମ ନଗର ପ୍ରଥମ ଲାଇନ୍ ଖ୍ରୀର୍ତ୍ତ ନମର 2 ଠାରେ ରାସ୍ତା ଏବଂ ଡ୍ରେନ୍ ନିର୍ମାଣ	1.98	14/12/2021	30 ଦିନ	ଆରମ୍ଭ ହୋଇନାହିଁ
8	ସାହୁ କଲୋନି ଖ୍ରୀର୍ତ୍ତ ନମର 4 ରେ ଦୁଇ ପାର୍ଶ୍ୱ ଡ୍ରେନ୍ ନିର୍ମାଣ	11.89	07/01/2022	60 ଦିନ	ପାଇପଲାଇନ୍ ସ୍ଥାନାନ୍ତର ନହେବାରୁ କାର୍ଯ୍ୟ ଆରମ୍ଭ ହୋଇନାହିଁ
9	ଖ୍ରୀର୍ତ୍ତ ନମର -5 ରେ ନଗର ଚତୁର୍ଥ ଲାଇନ୍‌ରେ ସିମେଣ୍ଟ କଂକ୍ରିଟ୍ ପେଭର ବୁଲ୍ ସହ ଉନ୍ନତ ରାସ୍ତା ନିର୍ମାଣ ଓ ଉଭୟ ପାର୍ଶ୍ୱ ଡ୍ରେନ୍ ନିର୍ମାଣ	17.15	24/08/2022	60 ଦିନ	ଲେ ଆଉଟ୍ ଦିଆଯାଇଛି । ଖୁବ୍ ଶୀଘ୍ର କାମ ଆରମ୍ଭ ହେବ
10	ଖ୍ରୀର୍ତ୍ତ ନମର -12 ର ଆମ ବଜାର ପ୍ରଥମ ଗେଟ୍ ସମ୍ମୁଖରେ ମିନାକ୍ଷୀ ନଗର ପ୍ରଥମ ଲାଇନ୍‌ରେ କଭର ସ୍ଲାବ ବିଶିଷ୍ଟ ଡ୍ରେନ୍ ନିର୍ମାଣ	10.49	08/09/2022	60 ଦିନ	ଲେ ଆଉଟ୍ ଦିଆଯାଇଛି । ଖୁବ୍ ଶୀଘ୍ର କାମ ଆରମ୍ଭ ହେବ
11	ଖ୍ରୀର୍ତ୍ତ ନମର -12 ରେ ଅନୁପୂର୍ଣ୍ଣା ନଗର, ସପ୍ତମ ଲାଇନ୍‌ରେ ରାସ୍ତା ଓ ଉଭୟ ପାର୍ଶ୍ୱ ଆରସିସି ଡ୍ରେନ୍‌ର ଉନ୍ନତି	11.35	08/09/2022	60 ଦିନ	ଲେ ଆଉଟ୍ ଦିଆଯାଇଛି । ଖୁବ୍ ଶୀଘ୍ର କାମ ଆରମ୍ଭ ହେବ
12	ନିଳାଦ୍ରୀ ବିହାର ମୁଖ୍ୟ ରାସ୍ତାରେ ମୁଖ୍ୟ ଡ୍ରେନ୍ ନିର୍ମାଣ (ଏଲ/ଏର୍)	68.50	08/09/2021	60 ଦିନ	କାମ ଆରମ୍ଭ ହୋଇନାହିଁ । ଠିକାଦାରଙ୍କ ପକ୍ଷରୁ କୌଣସି ପ୍ରତିକ୍ରିୟା ମିଳିନାହିଁ
13	ଖ୍ରୀର୍ତ୍ତ ନମର -5 ରେ ତୁଳସି ନଗର ଅଷ୍ଟମ ଲାଇନ୍‌ରେ ଡ୍ରେନ୍ ନିର୍ମାଣ, ନବମ ଲାଇନ୍‌ରେ ମୁଖ୍ୟ ରାସ୍ତା	11.97	13/08/2021	60 ଦିନ	କାମ ଆରମ୍ଭ ହୋଇନାହିଁ । ରିମାଇଣ୍ଡର ଚିଠି ଜାରି ହୋଇଛି ।
14	ଖ୍ରୀର୍ତ୍ତ ନମର -21 ରେ ସାନ ହରିଜନ ସାହିରେ ରାସ୍ତା ଓ ଡ୍ରେନ୍‌ର ଉନ୍ନତିକରଣ	5.21	30/08/2022	60 ଦିନ	ଶ୍ରମିକ ଦିଆଯାଇଛି କାମ ଶୀଘ୍ର ଆରମ୍ଭ ହେବ
15	ଖ୍ରୀର୍ତ୍ତ ନମର -21 ରେ ଜୟମଙ୍ଗଳ ନଗରରେ ବଡ଼ ଧୋବା ସାହି, ମୋଟି ସାହି ଓ ସିସି ରାସ୍ତା ଡ୍ରେନ୍ କଭରରେ ସିମେଣ୍ଟ କଂକ୍ରିଟ୍ ପେଭର ବୁଲ୍ ସହ ରାସ୍ତାର	9.74	11/01/2022	60 ଦିନ	କାମ ଆରମ୍ଭ ହୋଇନାହିଁ

କ୍ର.ସଂ.	ପ୍ରକଳ୍ପ	ପ୍ରକଳ୍ପ ମୂଲ୍ୟ (ଟଙ୍କା ଲକ୍ଷରେ)	କାର୍ଯ୍ୟାଦେଶ ପ୍ରଦାନ ତାରିଖ	କାର୍ଯ୍ୟ ଶେଷ କରିବାକୁ ଦିଆଯାଇଥିବା ଅବଧି	ବର୍ତ୍ତମାନ ସ୍ଥିତି/ ବିଳମ୍ବର କାରଣ
	ଉନ୍ନତିକରଣ				
16	ଖୋଦାସିଂ ବଡ଼ ସାହି ଠାରେ ଉଭୟ ପାର୍ଶ୍ଵ ଡ୍ରେନ୍ ନିର୍ମାଣ	19.90			କାମ ଆରମ୍ଭ ହୋଇନାହିଁ
	ମୋଟ	310.39			
ଜବରଦଖଲ ଯୋଗୁଁ ନିର୍ବାହ ନହେବା					
1	ପ୍ରଥମ ରଘୁପତି ନଗରରେ ଥିବା କଲଭର୍ଟ ଡ୍ରେନରେ ସତକ ଓ ନିର୍ମାଣ ଲାଇନ୍ ଓଡ଼ି ନମର -03 ରେ ରଘୁପତି ନଗର ଭୃତ୍ୟ ଲାଇନରେ ଡ୍ରେନ୍ ଲାଇନରେ ନିର୍ମାଣ ଲାଇନ୍	21.58	04/01/2022	60 ଦିନ	ଜାଗା ବିବାଦ ଯୋଗୁଁ ଡ୍ରେନ୍ କାମ ବନ୍ଦ ହୋଇଯାଇଥିଲା
2	ଓଡ଼ି ନମର -14 ରେ ଅନୁପୂର୍ଣ୍ଣା ନଗର ଚତୁର୍ଥ ଲାଇନ ସଂପ୍ରସାରଣରେ ରାସ୍ତା ଓ ଆରସିସି ଡ୍ରେନ୍ର ଉନ୍ନତି	27.31	13/01/2022	60 ଦିନ	କାର୍ଯ୍ୟ ଚାଲିଛି (ଜବରଦଖଲ ପ୍ରସଙ୍ଗ ଏବଂ ଜମି ନିର୍ଦ୍ଧାରଣକୁ ନେଇ ବିବାଦ ଯୋଗୁଁ ବିଳମ୍ବ)
3	ସୁବାସ ନଗର ପ୍ରଥମ ଲାଇନ୍, ଦ୍ଵିତୀୟ ଲାଇନ୍ ଏବଂ ଭୃତ୍ୟ ଲାଇନ୍ ସିମେଣ୍ଟ କଂକ୍ରିଟ୍ ଡ୍ରେନ୍ ନିର୍ମାଣ	20.00	10/11/2021	60 ଦିନ	ଜାଗା ବିବାଦ ଯୋଗୁଁ କାମ ବନ୍ଦ ହୋଇଯାଇଥିଲା । ମିଳିତ ଭାବେ ସାମା ନିର୍ଦ୍ଧାରଣ କରାଯିବା ପାଇଁ ଚହସିଲଦାରଙ୍କୁ ଚିଠି
	ମୋଟ	68.89			

(ଉତ୍ତ: ଉଚ୍ଚପୁର ମହାନଗର ନିଗମ ଦ୍ଵାରା ପ୍ରଦତ୍ତ ସୂଚନା)

ପରିଶିଷ୍ଟ-VII

(ଦ୍ରଷ୍ଟବ୍ୟ ଅନୁଚ୍ଛେଦ 5.3.1, ପୃଷ୍ଠା: 75)

ଜଳାଶୟକୁ ନିଷ୍କାସିତ ହେଉଥିବା ସ୍ଵେଚ୍ଛେଦ ସଂଗ୍ରହ, ବିଶୋଧିତ ଏବଂ ବିଶୋଧିତ ବର୍ଜ୍ୟବସ୍ତୁ (ମାର୍ଚ୍ଚ 2022 ସୁଦ୍ଧା)

(ପରିମାଣ ଏମ୍ ଏଲ୍ ଡିରେ)

କ୍ର.ସଂ.	ମହାନଗର ନିଗମ	ଜଳ ଯୋଗାଣ (ଏମ୍ ଏଲ୍ ଡିରେ)	ସିପି ଏଇଓ ସ୍ଵେଚ୍ଛେଦ ମାନ୍ୟତା ଅନୁଯାୟୀ ଉତ୍ପନ୍ନ ହେଉଥିବା ସ୍ଵେଚ୍ଛେଦ (ସମ 3 ନ 80 ପ୍ରତିଶତ)	ନର୍ଦ୍ଦିମା ଲାଇନ୍ ଜରିଆରେ ସ୍ଵେଚ୍ଛେଦ ସଂଗ୍ରହ	ସ୍ଵେଚ୍ଛେଦ ସଂଗ୍ରହର ପ୍ରତିଶତ	ସ୍ଵେଚ୍ଛେଦ ଅଣସଂଗୃହିତ ହୋଇ ଜଳାଶୟକୁ ନିଷ୍କାସିତ ହିଏ (ସମ 4 – 5)	ଜଳାଶୟ ଗୁଡ଼ିକୁ ନିଷ୍କାସିତ ହେଉଥିବା ସ୍ଵେଚ୍ଛେଦର ପ୍ରତିଶତ	ସଂଗୃହିତ ସ୍ଵେଚ୍ଛେଦକୁ ଏସିପିରେ ବିଶୋଧନ ପରିମାଣ	ବିଶୋଧିତ ସ୍ଵେଚ୍ଛେଦକୁ ପୁନଃ ବ୍ୟବହୃତ ପରିମାଣ	ବିଶୋଧିତ ସ୍ଵେଚ୍ଛେଦକୁ ପୁନଃ ବ୍ୟବହାର ହେଉଥିବା ପ୍ରତିଶତ	ବିଶୋଧିତ ସ୍ଵେଚ୍ଛେଦକୁ ନିଷ୍କାସିତ ପରିମାଣ (ସମ. 9 – 10)	ଜଳାଶୟକୁ ନିଷ୍କାସିତ ହେଉଥିବା ବିଶୋଧନ ସ୍ଵେଚ୍ଛେଦ ପ୍ରତିଶତ
1	2	3	4	5	6	7	8	9	10	11	12	13
1	ଭୁବନେଶ୍ୱର	270.64	216.51	29.75	13.74	186.76	86.26	29.75	5.80	19.50	23.95	80.50
2	କଟକ	209.00	167.20	20.62	12.33	146.58	87.67	20.62	2.00	9.70	18.62	90.30
3	ସମଲପୁର	76.76	61.41	0	0	61.41	100	0.00	0	0	0.00	0
4	ରାଉରକେଲା	61.90	49.52	2.60	5.25	46.92	94.75	2.60	0	0	2.60	100
5	ବ୍ରହ୍ମପୁର	80.00	64.00	0	0	64.00	100	0.00	0	0	0.00	0
	ମୋଟ	698.30	558.64	52.97	9.48	505.67	90.52	52.97	7.80	14.72	45.17	85.28

(ଉତ୍ସ: ଇଆଇସି, ଜନସଂଖ୍ୟା, ଓଡ଼ିଶାଙ୍କ ଦ୍ୱାରା ପ୍ରଦତ୍ତ ସୂଚନା)

ପରିଶିଷ୍ଟ- VIII

(ଦ୍ରଷ୍ଟବ୍ୟ ଅନୁଚ୍ଛେଦ 6.2.1, ପୃଷ୍ଠା: 93)

ଜଳ ଆଇନ, 1974 ପାଳନ ନକରି ପରିବେଶ କ୍ଷତିପୂରଣ ଆଦାୟ କରା ନଯାଉନାହିଁ

କ୍ର.ସଂ.	ଏସ୍‌ପିପିର ଅବସ୍ଥିତି	ମାର୍ଚ୍ଚ 2022 ରେ ଲାଭାକ୍ଷି ପିଏଚ୍(୩) ଅନୁଯାୟୀ ସହରଗୁଡ଼ିକୁ ର ଜଳ ଯୋଗାଣ	ବର୍ତ୍ତମାନ ଉତ୍ପନ୍ନ ଜଳ ଯୋଗାଣର 80 ପ୍ରତିଶତ ହିସାବରେ ହୋଇଛି ଏମଏଲଡିରେ (80 ପ୍ରତିଶତ ଓମ୍ପ 3 ର)	ଏସ୍‌ପିପିର ସ୍ଥାପନ କ୍ଷମତା (ଏମଏଲଡିରେ)	ଜିଏପି (ଓମ୍ପ 4 - 5)	ନର୍ଦ୍ଦମା ଲାଇନ୍ ଜରିଆରେ ନର୍ଦ୍ଦମା ସଂଗୃହ (ଏମଏଲଡିରେ)	ସେରେଇ ଅଣସଂଗୃହିତ ହୋଇ ଜଳାଶୟକୁ ଛଡ଼ାଯାଇଛି ଏମଏଲଡି ରେ (ଓମ୍ପ 4 - 7)	ସମ୍ପୂର୍ଣ୍ଣ ପାଇଁ ଧାର୍ଯ୍ୟଲକ୍ଷ୍ୟ ତାରିଖ	ପରିବେଶୀୟ କ୍ଷତିପୂରଣ କାହାଠାରୁ	ଅସମ୍ପୂର୍ଣ୍ଣ ତାରିଖ	ଦିନରେ ବିଳମ୍ବ (ଓମ୍ପ 11 - 10)	ପରିବେଶ କ୍ଷତିପୂରଣ (ଟଙ୍କା/ଲକ୍ଷରେ) #
1	2	3	4	5	6	7	8	9	10	11	12	13
1	ଭୁବନେଶ୍ୱର	270.64	216.51	183.50	33.01	29.75	186.76	31/03/2020	01/04/2020	31/03/2022	729	44,980.38
2	କଟକ	209	167.20	85.00	82.20	20.62	146.58	31/03/2020	01/04/2020	31/03/2022	729	36,287.90
3	ସମ୍ବଲପୁର	76.76	61.41	40.00	21.41	0	61.41	31/03/2020	01/04/2020	31/03/2022	729	14,974.39
4	ରାଉରକେଲା	61.90	49.52	40.00	9.52	2.60	46.92	31/03/2020	01/04/2020	31/03/2022	729	11,321.83
5	ବ୍ରହ୍ମପୁର	80.00	64.00	0.00	64.00	0	64.00	31/03/2020	01/04/2020	31/03/2022	729	16,336.00
	ମୋଟ	698.30	558.64		210.14	52.97	505.67					1,23,900.49

(ଉତ୍ସ: ଓଡ଼ିଶା ସରକାରଙ୍କ ଦ୍ୱାରା ପ୍ରଦତ୍ତ ସୂଚନା)

[ଓମ୍ପ 17.5 x (ଓମ୍ପ 4 - 5) + 55.5 x (ଓମ୍ପ 4 - 7) + 0.2 x (ଓମ୍ପ 4-7) x ଓମ୍ପ 12+0.05*(ଓମ୍ପ 4 - 7) x ଓମ୍ପ 12]

ସିପିସି ନିୟମ ଅନୁଯାୟୀ: ଲସି ପାଇଁ ସିପିସି ଅନୁଯାୟୀ ଫର୍ମୁଲା (ଲକ୍ଷରେ)=17.5 (ସମୁଦାୟ ସେରେଇ ଉତ୍ପାଦନ - ସଂସ୍ଥାପିତ ଚିକିତ୍ସା କ୍ଷମତା) + 55.5(ସମୁଦାୟ ସେରେଇ ଉତ୍ପାଦନ - ସଂସ୍ଥାପିତ ଚିକିତ୍ସା କ୍ଷମତା) + 0.2 (ସମୁଦାୟ ସେରେଇ ଉତ୍ପାଦନ - ସଂସ୍ଥାପିତ ଚିକିତ୍ସା କ୍ଷମତା) X N + ପରିବେଶ ବାହ୍ୟତାର ସାମାଜିକ ମୂଲ୍ୟ X (ସମୁଦାୟ ସେରେଇ ଉତ୍ପାଦନ - ସଂସ୍ଥାପିତ ଚିକିତ୍ସା କ୍ଷମତା) X N ଯେଉଁଠାରେ N ସେରେଇ ବ୍ୟବସ୍ଥା ପାଇଁ ବିଲମ୍ବିତ ଦିନ ସଂଖ୍ୟା, ଲସି ପାଇଁ ସିପିସି ଅନୁଯାୟୀ ଫର୍ମୁଲା

ପରିଶିଷ୍ଟ - IX

(ଦ୍ରଷ୍ଟବ୍ୟ ଅନୁଲେଖ 6.4, ପୃଷ୍ଠା: 94)

ଠିକାଦାରଙ୍କ ଦ୍ୱାରା କାର୍ଯ୍ୟ ସମ୍ପାଦନରେ ଅବହେଳା ପାଇଁ ଏବଂ କାର୍ଯ୍ୟ ଶେଷ ହେବାରେ ବିଳମ୍ବ ପାଇଁ କ୍ଷତିପୂରଣ ଆଦାୟ ନ କରିବା

କ୍ର.ସଂ.	ମହାନଗର ନିଗମ/ ସ୍ଫୁଟିଟ	କାର୍ଯ୍ୟର ନାମ	ଟେଣ୍ଡର ହୋଇଥିବା ଆକଳନ ମୂଲ୍ୟ (ଟଙ୍କା ଲକ୍ଷରେ)	ତୁଚ୍ଛି ମୂଲ୍ୟ (ଟଙ୍କା ଲକ୍ଷରେ)	ଆରମ୍ଭ ତାରିଖ	ସମାପ୍ତ ହେବାର ନିର୍ଦ୍ଧାରିତ ତାରିଖ	ଅପଡେଟ୍ ଖର୍ଚ୍ଚ (ଟଙ୍କା ଲକ୍ଷରେ)	ବିଳମ୍ବ ହୋଇଛି ସମ୍ପୂର୍ଣ୍ଣ ହେବାର ତାରିଖ ପର୍ଯ୍ୟନ୍ତ/ ସମାପ୍ତ ଶେଷ ତାରିଖ	ବିଳମ୍ବ ଦିନ	ଖର୍ଚ୍ଚ (ଟଙ୍କା ଲକ୍ଷରେ)	ସ୍ଥିତି
1	2	3	4	5	6	7	8	9	10	11	12
1	ବିଏମସି	ଓ୍ଵାର୍ଡ ନଂ. 63 ର ସିଲେକ୍ଟର ନଗରରେ କଲଭର୍ଟ ନିର୍ମାଣ ପାଇଁ ଆରସିସି ଡ୍ରେନ୍ ନିର୍ମାଣ	71.31	65.54	14-08-2018	13-02-2019	71.29	18-01-2020	339	7.13	ସମ୍ପୂର୍ଣ୍ଣ ହୋଇନାହିଁ
2	ବିଏମସି	ରାଧାକୃଷ୍ଣ ନଗରରୁ ତମିଲ ଗ୍ରାମର 1 ନମ୍ବର ମୁଖ୍ୟ ଡ୍ରେନ୍ ପର୍ଯ୍ୟନ୍ତ କଲଭର୍ଟ ସହ ଡ୍ରେନ୍ ନିର୍ମାଣ	272.11	249.75	12-05-2020	11-11-2020	195.61	17-09-2022	675	27.21	ସମ୍ପୂର୍ଣ୍ଣ ହୋଇନାହିଁ
3	ବିଏମସି	ଅରବିନ୍ଦ ନଗରରେ 9 ନମ୍ବର ଓ୍ଵାର୍ଡର ତମିଲ ରାସ୍ତା ନିକଟରେ ପୁଟ ନଂ.330 ରୁ ଡ୍ରେନ୍ ନଂ.1 ସି ପର୍ଯ୍ୟନ୍ତ କଲଭର୍ଟ ସ୍ଵାଭି ସହ ଆରସିସି ଡ୍ରେନ୍ ନିର୍ମାଣ	84.96	72.22	12-11-2020	26-12-2020	36.29	30-10-2021	308	8.50	ସମ୍ପୂର୍ଣ୍ଣ ହୋଇଅଛି
4	ଓଡ଼ିଆସିଏସସି	ସେରେଜ୍ ଜିଲ୍ଲା I ରେ ଭୁବନେଶ୍ୱର ସହର ପାଇଁ ସେରେଜ୍ ବ୍ୟବସ୍ଥା ନିର୍ମାଣ	17808.51	20671.63	27-07-2017	26-07-2020	13868.24	19-08-2022	754	1780.85	ସମ୍ପୂର୍ଣ୍ଣ ହୋଇନାହିଁ
5	ଓଡ଼ିଆସିଏସସି	ସେରେଜ୍ ଜିଲ୍ଲା II ରେ ଭୁବନେଶ୍ୱର ସହର ପାଇଁ ସେରେଜ୍ ବ୍ୟବସ୍ଥା ନିର୍ମାଣ	12569.99	17308	27-10-2017	26-10-2020	11660.73	19-08-2022	662	1257.00	ସମ୍ପୂର୍ଣ୍ଣ ହୋଇନାହିଁ
6	ଓଡ଼ିଆସିଏସସି	ସେରେଜ୍ ଜିଲ୍ଲା III ରେ ଭୁବନେଶ୍ୱର ସହର ପାଇଁ ସେରେଜ୍ ବ୍ୟବସ୍ଥା ନିର୍ମାଣ	37604.05	34537.23	27-07-2017	26-07-2020	20365.04	19-08-2022	754	3760.41	ସମ୍ପୂର୍ଣ୍ଣ ହୋଇନାହିଁ
7	ଓଡ଼ିଆସିଏସସି	ସେରେଜ୍ ଜିଲ୍ଲା IV ରେ ଭୁବନେଶ୍ୱର ସହର ପାଇଁ ସେରେଜ୍ ବ୍ୟବସ୍ଥା ନିର୍ମାଣ	6715.58	6223	09-02-2018	08-02-2020	49767.57	30-03-2022	781	671.56	ସମ୍ପୂର୍ଣ୍ଣ ହୋଇନାହିଁ
8	ଓଡ଼ିଆସିଏସସି	ସେରେଜ୍ ଜିଲ୍ଲା VI ଓ କଟକ ସେରେଜ୍ ଜିଲ୍ଲା - I, II & III ରେ ଏସିପି ଓ ପିଂ ଷ୍ଟେସନ ନିର୍ମାଣ	22052.98	31998.72	22-07-2013	21-07-2016	26806.96	30-07-2022	2200	2205.30	ସମ୍ପୂର୍ଣ୍ଣ ହୋଇନାହିଁ
9	ସିଏମସି	ଓ୍ଵାର୍ଡ ନମ୍ବର 44 ର ନୂଆ କଲୋନୀ ମୁଖ୍ୟ ରାସ୍ତାରେ ବାଦାମବାଡ଼ି ସ୍ଫୁଟିସମ୍ପଲ ସ୍ଫୁଲରୁ ବାଦାମବାଡ଼ି ପିଏଚିଟି କାର୍ଯ୍ୟାଳୟ ପର୍ଯ୍ୟନ୍ତ ଡ୍ରେନ୍ ପୁନଃ ନିର୍ମାଣ ପାଇଁ ସେରେଜ୍ ବ୍ୟବସ୍ଥା ନିର୍ମାଣ	16.30	16.30	06-04-2018	05-07-2018	18.01	25-02-2019	235	1.63	ସମ୍ପୂର୍ଣ୍ଣ ହୋଇଅଛି
10	ସିଏମସି	ପ୍ରିକାଷ୍ଟ ସ୍ଵାଭ କଲଭର୍ଟ ସହ ଡ୍ରେନ୍ ପୁନଃ ନିର୍ମାଣ (I) ବୈଦ୍ୟନାଥ ମିଶ୍ର ଲେନ୍, ସମାଧିପାଟଣା (II) ମୁରାଦଗାଁ ପାଟଣା ହରିଜନ ସାହି ସୁଇପର କଲୋନୀର ରାସ୍ତା ଓ (III) 41 ନମ୍ବର ଓ୍ଵାର୍ଡର ଆକାଶ ସେଲ୍ସ୍ ସମ୍ମୁଖରେ ଜିଲ୍ଲା I ରେ ଭୁବନେଶ୍ୱର ସହର ପାଇଁ ସେରେଜ୍ ବ୍ୟବସ୍ଥା ନିର୍ମାଣ	20.62	22.06	10-04-2018	09-07-2018	24.71	30-09-2019	448	2.06	ସମ୍ପୂର୍ଣ୍ଣ ହୋଇଅଛି

ମାର୍ଚ୍ଚ 2022 ରେ ସମାପ୍ତ ବର୍ଷ ପାଇଁ ବନ୍ୟା ଜଳ ନିଷ୍ପାଦନ ଏବଂ ସେବେଇ ପରିଚାଳନା ବ୍ୟବସ୍ଥାର ସମ୍ପାଦନ ସମାପ୍ତା ପ୍ରତିବେଦନ

କ୍ର.ସଂ.	ମହାନଗର ନିଗମ/ ସ୍ୱାଧିକାର	କାର୍ଯ୍ୟର ନାମ	ଟେଣ୍ଡର ହୋଇଥିବା ଆକଳନ ମୂଲ୍ୟ (ଟଙ୍କା ଲକ୍ଷରେ)	ବୁଦ୍ଧି ମୂଲ୍ୟ (ଟଙ୍କା ଲକ୍ଷରେ)	ଆରମ୍ଭ ତାରିଖ	ସମାପ୍ତ ହେବାର ନିର୍ଦ୍ଧାରିତ ତାରିଖ	ଅପଡେଟ୍ ଖର୍ଚ୍ଚ (ଟଙ୍କା ଲକ୍ଷରେ)	ବିଳମ୍ବ ହୋଇଛି ସମ୍ପୂର୍ଣ୍ଣ ହେବାର ତାରିଖ ପର୍ଯ୍ୟନ୍ତ/ ସମାପ୍ତାର ଶେଷ ତାରିଖ	ବିଳମ୍ବ ଦିନ	ଖର୍ଚ୍ଚାଂଶ (ଟଙ୍କା ଲକ୍ଷରେ)	ସ୍ଥିତି
11	ସିଏମସି	ପ୍ରିକାଷ୍ଟ ସ୍ୱାଭ କଭର ସହ ଡ୍ରେନ୍ ପୁନଃ ନିର୍ମାଣ (I) କର୍ମନାବି ମହିଳା ହସ୍ତେଲରୁ ଗମାଡିଆ ନୂଆ କଲୋନୀର ବୁଲୁ ଷଡ଼ଙ୍ଗା (II) ଯଦୁ ଜେନା ରୁ ଉଚ୍ଚା ସାହିର ସୁବାସ ଦାସ ରେସ୍ ପର୍ଯ୍ୟନ୍ତ ସିସି ରାସ୍ତା (III) ଅର୍ଜୁନ ଭୋଳାରୁ ଶକ୍ତି ହସ୍ତେଲ ଲେନ୍-କୁ ଏବଂ (ସଙ୍ଗ) ଅନୁସ୍ଥାନ କାଟିରୁ 33 ନମ୍ବର ଓଡ଼ି କେଶରପୁରା ଏସ୍.କେ	13.80	14.35	10-04-2018	09-07-2018	15.72	30-10-2019	478	1.38	ସମ୍ପୂର୍ଣ୍ଣ ହୋଇଅଛି
12	ସିଏମସି	ପ୍ରିକାଷ୍ଟ ସ୍ୱାଭ କଭର ସହ ଡ୍ରେନ୍ ପୁନଃ ନିର୍ମାଣ (I) ଗ୍ରହଚାର୍ଯ୍ୟ ଘରରୁ ବିସିନାବର ପାର୍କ (II) ନାକେଇ ପଡ଼ିଆରୁ ବିସିନାବର ପାର୍କ (iii) ବିସିନାବର ବିଦ୍ୟାଳୟ ପଛ ପାର୍କି (iv) କେଦାର ଖୁଣ୍ଟିଆଙ୍କ ଘର ଠାରୁ ମଙ୍ଗଳା ପାତ୍ର ଲେନ୍ ଡକ୍ ସାହିରେ ରାସ୍ତା ସାହିତ (v) ଶକ୍ତି ନଗରର ଆଡଭୋକେଟ୍ ପି.କେ. ଷଡ଼ଙ୍ଗା ଲେନ୍ ଓ ଦାସ ସାହିର ଟ୍ରିଲୋଚନ ମହନ୍ତ ଲେନ୍ରେ (vi) ଅଶୋକ ଆରୋରାର ପାର୍କ ଡ୍ରେନ୍ । ପ୍ରେମଲତା ନନ୍ଦଙ୍କ 68 ନମ୍ବର ସ୍ଥାନରେ ଆଚାର୍ଯ୍ୟ ବାବୁ ଘରରୁ ଦାସ ସାହି ମୁଖ୍ୟ ରାସ୍ତା ମା ମଙ୍ଗଳା ଲେନ୍ ପର୍ଯ୍ୟନ୍ତ ରାସ୍ତା ଏବଂ (viii) ଅମିକା ନିବାସରୁ ବିଶ୍ୱାମ ନଗର ମୁଖ୍ୟ ରାସ୍ତା ଏବଂ ଓଡ଼ି ନମ୍ବର 37 ରେ ଲେନ୍ ଅନୁଯାୟୀ ରାସ୍ତା । ଖାଁ ପାଟଣା ହରିଜନ ସାହି ସୁଇପର କଲୋନୀର ରାସ୍ତା ଓ (III) 41 ନମ୍ବର ଓଡ଼ିର ଆକାଶ ସେଲ୍ସ୍ ସମ୍ମୁଖରେ ଜିଲ୍ଲା 1 ରେ ଭୁବନେଶ୍ୱର ସହର ପାଇଁ ସେବେଇ ବ୍ୟବସ୍ଥା ନିର୍ମାଣ	24.57	26.17	11-04-2018	10-06-2018	26.45	30-09-2019	477	2.46	ସମ୍ପୂର୍ଣ୍ଣ ହୋଇଅଛି
13	ସିଏମସି	ଓଡ଼ି ନମ୍ବର 37 ର ଓସସବଲ ଲେନ୍ ଏବଂ ଶକ୍ତି ନଗର କ୍ଷେତ୍ରରୁ ପ୍ରାକ୍ ମୂଲ୍ୟରେ ସ୍ୱାଭ ସହ ଡ୍ରେନ୍ ପୁନଃ ନିର୍ମାଣ । ସିଏମସି ଅଧୀନରେ (ଜୋନ୍ 513,33,34,33A-34,34,32 & 25.A-05) ର ନୋଡ ବିବରଣୀ)	33.66	31.24	11-04-2018	10-06-2018	34.27	30-07-2019	415	3.37	ସମ୍ପୂର୍ଣ୍ଣ ହୋଇଅଛି
14	ସିଏମସି	ହୋଟି ପୋଖରୀ ବସେ ହିଟ୍ ପଏଣ୍ଟରୁ ପାରସ ପୁଲ୍ ପର୍ଯ୍ୟନ୍ତ ଡ୍ରେନ୍ ନିର୍ମାଣ (ଅବଶିଷ୍ଟ ଅଂଶ)	14.28	15.12	17-11-2018	16-01-2019	13.03	30-09-2019	257	1.43	ସମ୍ପୂର୍ଣ୍ଣ ହୋଇଅଛି
15	ସିଏମସି	ଓଡ଼ି ନମ୍ବର 48 ର ପଥା ସାହିକୁ ନିମ ପୁର (ଜଗୋପୁର) ଅଲଥାନ ସ୍ଥଳ ପଛ ପଟେ ଡ୍ରେନ୍ ନିର୍ମାଣ । ପଏଣ୍ଟରୁ ପାରସ ପୁଲ୍ ପର୍ଯ୍ୟନ୍ତ ଡ୍ରେନ୍ ନିର୍ମାଣ	29.96	29.36	21-12-2021	20-03-2022	23.53	25-11-2022	250	3.00	ସମ୍ପୂର୍ଣ୍ଣ ହୋଇନାହିଁ
16	ସିଏମସି	ଓଡ଼ି ନମ୍ବର 1 ର ବିଡ଼ାନାସା ଠାରେ ବାଲମୁଣ୍ଡି ନଗରରୁ ବନ୍ଧ ଛକ ଓ ବଉଳା ଛକ ଦେଇ ପେଟାନେଇ ପର୍ଯ୍ୟନ୍ତ ମୁଖ୍ୟ ଡ୍ରେନ୍ ନିର୍ମାଣ	633.98	570.52	29-11-2021	28-10-2022	287.61	25-11-2022	28	63.40	ସମ୍ପୂର୍ଣ୍ଣ ହୋଇନାହିଁ

କ୍ର.ସଂ.	ମହାନଗର ନିଗମ/ ସ୍ଵନିର୍ଦ୍ଧାରିତ	କାର୍ଯ୍ୟର ନାମ	ଟେଣ୍ଡର ହୋଇଥିବା ଆକଳନ ମୂଲ୍ୟ (ଟଙ୍କା ଲକ୍ଷରେ)	ବୁଦ୍ଧି ମୂଲ୍ୟ (ଟଙ୍କା ଲକ୍ଷରେ)	ଆରମ୍ଭ ତାରିଖ	ସମାପ୍ତ ହେବାର ନିର୍ଦ୍ଧାରିତ ତାରିଖ	ଅପ୍ଡେଟ୍ ଖର୍ଚ୍ଚ (ଟଙ୍କା ଲକ୍ଷରେ)	ବିଳମ୍ବ ହୋଇଛି ସମ୍ପୂର୍ଣ୍ଣ ହେବାର ତାରିଖ ପର୍ଯ୍ୟନ୍ତ/ ସମାପ୍ତ ଶେଷ ତାରିଖ	ବିଳମ୍ବ ଦିନ	ଖର୍ଚ୍ଚ (ଟଙ୍କା ଲକ୍ଷରେ)	ସ୍ଥିତି
17	ଏସଏମସି	ସମଲପୁର ମହାନଗର ନିଗମ ଅଧିନରେ ଥିବା ଜଳାଣି ଗୁଡ଼ିକର ପୁନରୁଦ୍ଧାର (ଓସ୍ଵାଧିକାର ଅଧିନରେ ଥିବା ବିନିର୍ଦ୍ଧିତ ଜଳାଣି ଯଥା-ସିଦ୍ଧି ବନ୍ଧ, ବଡ଼ ବନ୍ଧ ଓ ପୁନିବନ୍ଧ)	383.61	345.32	14/12/2018	13-06-2020	198.15	16-11-2022	886	38.36	ସମ୍ପୂର୍ଣ୍ଣ ହୋଇନାହିଁ
18	ଏସଏମସି	ସମଲପୁର ଧାମା ରାସ୍ତା ଟାଙ୍କିର ମରାମତି	35.93	30.55	19/05/2016	18-07-2016	27.56	16-11-2022	2312	3.59	ସମ୍ପୂର୍ଣ୍ଣ ହୋଇନାହିଁ
19	ଏସଏମସି	ଚର୍ଚ୍ଚି ଛକରୁ ଗୋଲା ବଜାର ଛକ ପର୍ଯ୍ୟନ୍ତ ଲାଷ୍ଟାନ୍ତିଆ ଘର ରାସ୍ତା ମରାମତି ଯେପରିକି 0/2/100 କିଲୋମିଟରରୁ ଆରମ୍ଭ ହେଉ ନିର୍ମାଣ	33.8	33.8	01-05-2020	31-07-2020	15.89	16-11-2022	838	3.38	ସମ୍ପୂର୍ଣ୍ଣ ହୋଇନାହିଁ
20	ଏସଏମସି	ଦେହୁରାପଲାରୁ ଗୁରୁନାନକ ବିଦ୍ୟାଳୟ ରାସ୍ତାର ସରକ୍ଷ ମରାମତି ଯେପରିକି 1/0 ରୁ 2/000 କିଲୋମିଟର ପର୍ଯ୍ୟନ୍ତ ଆରମ୍ଭ ହେଉ ନିର୍ମାଣ (2019-20 ବର୍ଷ ପାଇଁ ପ୍ୟାଚରେ)	64.23	64.23	24-05-2020	23-08-2020	52.28	16-11-2022	815	6.42	ସମ୍ପୂର୍ଣ୍ଣ ହୋଇନାହିଁ
21	ଏସଏମସି	ଏସଏମସି ସମଲପୁର ଅଧିନ 14 ନମ୍ବର ଖୁର୍ଦ୍ଧାରେ 6 ନମ୍ବର ଜାତୀୟ ରାଜପଥରୁ ଆରମ୍ଭ ହେଉ ପଛ ପାର୍ଶ୍ଵକୁ ବର୍ଷା ଜଳର ଡ୍ରେନ୍ ଓ ଅବଶିଷ୍ଟ ଅଂଶ	19.99	16.99	12-11-2018	11-02-2019	6.82	16-11-2022	1374	2.00	ସମ୍ପୂର୍ଣ୍ଣ ହୋଇନାହିଁ
22	ଏସଏମସି	ଏସଏମସି ସମଲପୁର ଅଧିନ 23 ନମ୍ବର ଖୁର୍ଦ୍ଧାରେ ସମଲପୁର କମଳି ବଜାର ଭିତରେ ଆରମ୍ଭ ହେଉ ନିର୍ମାଣ	20	19.34	16-12-2016	15-03-2017	8.51	16-11-2022	2072	2.00	ସମ୍ପୂର୍ଣ୍ଣ ହୋଇନାହିଁ
23	ଆରଏମସି	ରାଉରକେଲା ସିଭିଲ୍ ଟାଉନସିପରେ ଏସଏଏ-7-8, ସୁସୁସୁ 7-8, ଟିଟିଟି 15-16, ସିସିସିସି 16-30 ପାଇଁ ପ୍ରସ୍ତାବିତ ଡ୍ରେନ ବିକାଶ	48.07	36.48	11-05-2022	25-06-2022	19.35	13-12-2022	171	4.81	ସମ୍ପୂର୍ଣ୍ଣ ହୋଇନାହିଁ
24	ଆରଏମସି	ରାଉରକେଲା ସିଭିଲ୍ ଟାଉନସିପରେ ପ୍ରସ୍ତାବିତ ଡ୍ରେନର ବିକାଶ (X1 - X17, Y19 - Y20, Z12 - Z11 / 13)	40.44	30.69	11-05-2022	25-06-2022	22.43	13-12-2022	171	4.04	ସମ୍ପୂର୍ଣ୍ଣ ହୋଇନାହିଁ
25	ଆରଏମସି	ରାଉରକେଲା ସିଭିଲ୍ ଟାଉନସିପରେ ପ୍ରସ୍ତାବିତ ଡ୍ରେନର ବିକାଶ (AA 1- AA15, Z1-Z2, V1-V2)	37.46	28.43	11-05-2022	25-06-2022	22.32	13-12-2022	171	3.75	ସମ୍ପୂର୍ଣ୍ଣ ହୋଇନାହିଁ
26	ଆରଏମସି	ଝିରପାଣି ରାସ୍ତା କଲକତ୍ତାରୁ ଜଗନ୍ନାଥ ମନ୍ଦିର ଏ ବ୍ଲକ୍ କୋଏଲନଗର ପର୍ଯ୍ୟନ୍ତ ବର୍ଷା ଜଳ ଡ୍ରେନ୍ ନିର୍ମାଣ	36.11	30.7	18-04-2021	17-03-2022	34.37	28-04-2022	42	3.61	ସମ୍ପୂର୍ଣ୍ଣ ହୋଇଅଛି
27	ଆରଏମସି	ଖୁର୍ଦ୍ଧା ନମ୍ବର 15 ଛେତ୍ର ଠାରେ ପୁର୍ବ ନଂ. L/79 ରୁ 84.L/85 ରୁ 90 ଏବଂ L/91 ରୁ 98 ରେ ଡ୍ରେନ୍ ନିର୍ମାଣ	12.01	9.12	06-06-2022	06-08-2022	6.92	01-11-2022	87	1.20	ସମ୍ପୂର୍ଣ୍ଣ ହୋଇଅଛି
28	ଆରଏମସି	ଖୁର୍ଦ୍ଧା ନମ୍ବର 24 ର ବନ୍ଧମୁଣ୍ଡା ଅଞ୍ଚଳରେ ରାସ୍ତା ଓ ଡ୍ରେନର ମରାମତି ଓ ନିର୍ମାଣ	16.04	14.3	24-06-2022	23-08-2022	8.68	13-12-2022	112	1.60	ସମ୍ପୂର୍ଣ୍ଣ ହୋଇନାହିଁ

ମାର୍ଚ୍ଚ 2022 ରେ ସମାପ୍ତ ବର୍ଷ ପାଇଁ ବନ୍ୟା ଜଳ ନିଷ୍ପାଦନ ଏବଂ ସେତେଇ ପରିଚାଳନା ବ୍ୟବସ୍ଥାର ସମ୍ପାଦନ ସମାପ୍ତ ପ୍ରତିବେଦନ

କ୍ର.ସଂ.	ମହାନଗର ନିଗମ/ୟୁନିଟ୍	କାର୍ଯ୍ୟର ନାମ	ଟେଣ୍ଡର ହୋଇଥିବା ଆକଳନ ମୂଲ୍ୟ (ଟଙ୍କା ଲକ୍ଷରେ)	ବୁକ୍ସି ମୂଲ୍ୟ (ଟଙ୍କା ଲକ୍ଷରେ)	ଆରମ୍ଭ ତାରିଖ	ସମାପ୍ତ ହେବାର ନିର୍ଦ୍ଧାରିତ ତାରିଖ	ଅପ୍ରେଡେଣ୍ ଖର୍ଚ୍ଚ (ଟଙ୍କା ଲକ୍ଷରେ)	ବିଳମ୍ବ ହୋଇଛି ସମ୍ପୂର୍ଣ୍ଣ ହେବାର ତାରିଖ ପର୍ଯ୍ୟନ୍ତ/ ସମାପ୍ତର ଶେଷ ତାରିଖ	ବିଳମ୍ବ ଦିନ	ଖର୍ଚ୍ଚ (ଟଙ୍କା ଲକ୍ଷରେ)	ସ୍ଥିତି
29	ଆରବମସି	କ୍ଲାଚର ନମର ଜିଏମ୍ 01 କଲିଙ୍ଗ ବିହାରର ପଛ ପାର୍ଶ୍ୱରେ ବର୍ଷା ଜଳ ଡ୍ରେନ୍ ନିର୍ମାଣ	89.67	84.67	20-06-2022	19-09-2022	75.25	17-11-2022	59	8.97	ସମ୍ପୂର୍ଣ୍ଣ ହୋଇଅଛି
30	ଆରବମସି	ଏଫ୍.ଏଲ୍, ଏମ୍.ଇ ଏଲ ଅଞ୍ଚଳ D/1 ବ୍ଲକ୍ (ଆରବମସି)ର ବାସନ୍ତୀ ଜନନୀର ଉତ୍ତର ସିସି ରାସ୍ତା ଓ ଡ୍ରେନ୍ ନିର୍ମାଣ	30.8	26.17	27-12-2021	09-02-2022	14.73	13-12-2022	307	3.08	ସମ୍ପୂର୍ଣ୍ଣ ହୋଇନାହିଁ
31	ଆରବମସି	ରାଉରକେଲା ନିକଟରେ ଏଲସିଏଲର ବାସନ୍ତୀ କଲୋନୀର ପ୍ରସ୍ତାବିତ ଡ୍ରେନ୍ ସିଏମ୍, ସିଇ, ବିଏମ୍, ବିଏଲ, ନିକଟ (ବି)	60.76	54.25	15-03-2022	29-04-2022	39.65	13-12-2022	228	6.08	ସମ୍ପୂର୍ଣ୍ଣ ହୋଇନାହିଁ
32	ଆରବମସି	ରାଉରକେଲାର ଏଏମ୍ ଆଣ୍ଡ ଏଲ ଅଞ୍ଚଳ(ଏ) ର ବାସନ୍ତୀ କଲୋନୀର ପ୍ରସ୍ତାବିତ ଡ୍ରେନ୍	60.29	58.83	15-03-2022	29-04-2022	17.6	13-12-2022	228	6.03	ସମ୍ପୂର୍ଣ୍ଣ ହୋଇନାହିଁ
33	ଆରବମସି	ଏଚଆଇଜି/ବି1 ରୁ ବି/40, ଫେଜ୍-III, କଲିଙ୍ଗ ବିହାରରେ ଡ୍ରେନ୍ ନିର୍ମାଣ	24.62	18.68	08-02-2021	07-07-2021	13.23	25-09-2021	80	2.46	ସମ୍ପୂର୍ଣ୍ଣ ହୋଇଅଛି
34	ଆରବମସି	ପ୍ରସ୍ତାବିତ ବିଟି, ସିସି ରାସ୍ତା ଓ ବାସନ୍ତୀ କଲୋନୀର ଇ, ଡିଏମ୍, ଜିଏମ୍, ଇଏମ୍, ଡିଏଲ୍ ଅଞ୍ଚଳ ରାଉରକେଲା	66.53	59.4	25-12-2021	10-02-2022	51.89	13-12-2022	306	6.65	ସମ୍ପୂର୍ଣ୍ଣ ହୋଇନାହିଁ
35	ଆରବମସି	ବାସନ୍ତୀ କଲୋନୀରେ ପ୍ରସ୍ତାବିତ ଡ୍ରେନ୍ ଏଫ୍.ସିଏମ୍, ଏଫ୍.ଏଲ୍, ଏଫ୍.ଏଲ୍ ଅଞ୍ଚଳ(ସି)	64.78	57.83	18-03-2022	02-05-2022	27.83	13-12-2022	225	6.48	ସମ୍ପୂର୍ଣ୍ଣ ହୋଇନାହିଁ
36	ବିଭବମସି	ଓ୍ୱାର୍ଡ ନମର 36 ରେ ଚାଣକ୍ୟ ନଗରର ଖଲା ମୁଖ୍ୟ ରାସ୍ତା ଆରସିସି କଲଭର୍ଟ ଓ ଡ୍ରେନ୍ ନିର୍ମାଣ	19.34	18.76	29-09-2021	06-05-2022	18.07	08-07-2022	63	1.93	ସମ୍ପୂର୍ଣ୍ଣ ହୋଇଅଛି
37	ବିଭବମସି	ପାର୍କ ନିକଟରେ ଏଲଆଇଜି-212/ ସେକ୍-1 ଏବଂ ଓ୍ୱାର୍ଡ ନମର 14 ରେ ଏଲଆଇଜି -220 ଦ୍ୱିତୀୟ ସଂପ୍ରସାରଣ (ତାହାଣ ପାର୍ଶ୍ୱରେ) ଆରସିସି ଡ୍ରେନ୍ ନିର୍ମାଣ	10.6	9.01	03-06-2021	23-08-2021	7.86	25-10-2021	63	1.06	ସମ୍ପୂର୍ଣ୍ଣ ହୋଇଅଛି
38	ବିଭବମସି	ଓ୍ୱାର୍ଡ ନମର 14 ରେ ସଂପ୍ରସାରଣ ଲାଇନ୍ ସହ ନୃସିଂହ ନଗର ମୁଖ୍ୟ ରାସ୍ତାରେ ଡ୍ରେନ୍ କଲଭର୍ଟ ଓ ରାସ୍ତା ନିର୍ମାଣ	24.17	22.95	10-11-2021	30-04-2022	18.37	20-05-2022	20	2.42	ସମ୍ପୂର୍ଣ୍ଣ ହୋଇଅଛି
39	ବିଭବମସି	ରାଧାମଣୀ ନଗର ହାଉସିଂ ବୋର୍ଡରେ ମୁଖ୍ୟ ଡ୍ରେନ୍ କୁ ସଂଯୋଗ କରୁଥିବା ସଂପ୍ରସାରଣ ଲାଇନ୍ ସହ ଡ୍ରେନ୍ ଓ କଲଭର୍ଟ ନିର୍ମାଣ	17.09	16.28	12-11-2021	24-04-2022	11.37	25-05-2022	31	1.71	ସମ୍ପୂର୍ଣ୍ଣ ହୋଇଅଛି
40	ବିଭବମସି	ଓ୍ୱାର୍ଡ ନମର 27 ରେ ଆରଆଇ କାର୍ଯ୍ୟାଳୟ ବେଇ ଗୋଷ୍ଠାଣୀ ନୂଆଗାଁ ନୂଆ ପୁଲିସ ଥାନାରୁ ପଛ ପାର୍ଶ୍ୱ ଅଧିକାରୀଙ୍କୁ କୋଠା ପର୍ଯ୍ୟନ୍ତ ଆରସିସି ରାସ୍ତା ଓ କଲଭର୍ଟ ନିର୍ମାଣ	18.22	16.65	27-08-2021	12-02-2022	10.83	03-06-2022	111	1.82	ସମ୍ପୂର୍ଣ୍ଣ ହୋଇଅଛି
41	ବିଭବମସି	ଓ୍ୱାର୍ଡ ନମର 17 ରେ ଖଜା ସାହି ଷଷ୍ଠ ଲାଇନରେ ରାସ୍ତା ଓ ଡ୍ରେନ୍ ନିର୍ମାଣ	18.28	17.37	22-10-2021	20-05-2022	6.41	20-08-2022	92	1.83	ସମ୍ପୂର୍ଣ୍ଣ ହୋଇଅଛି
42	ବିଭବମସି	ଓ୍ୱାର୍ଡ ନମର 37 ରେ ଲକ୍ଷ୍ମୀ ନାରାୟଣ ନଗରରେ ସିସି	37.89	32.21	26-03-2021	25-12-2021	37.88	28-02-2022	65	3.79	ସମ୍ପୂର୍ଣ୍ଣ ହୋଇଅଛି

କ୍ର.ସଂ.	ମହାନଗର ନିଗମ/ ଯୁକ୍ତିଟ	କାର୍ଯ୍ୟର ନାମ	ଟେଣ୍ଡର ହୋଇଥିବା ଆକଳନ ମୂଲ୍ୟ (ଟଙ୍କା ଲକ୍ଷରେ)	ବୁଦ୍ଧି ମୂଲ୍ୟ (ଟଙ୍କା ଲକ୍ଷରେ)	ଆରମ୍ଭ ତାରିଖ	ସମାପ୍ତ ହେବାର ନିର୍ଦ୍ଧାରିତ ତାରିଖ	ଅପ୍ଡେଟ୍ ଖର୍ଚ୍ଚ (ଟଙ୍କା ଲକ୍ଷରେ)	ବିଳମ୍ବ ହୋଇଛି ସମ୍ପୂର୍ଣ୍ଣ ହେବାର ତାରିଖ ପର୍ଯ୍ୟନ୍ତ/ ସମାପ୍ତର ଶେଷ ତାରିଖ	ବିଳମ୍ବ ଦିନ	ଖର୍ଚ୍ଚକ୍ଷତି (ଟଙ୍କା ଲକ୍ଷରେ)	ସ୍ଥିତି
		ରାସ୍ତା ଓ ଡ୍ରେନ୍‌କଲଭର୍ ନିର୍ମାଣ									
43	ବିଭବମସି	ଝାଡ଼ ନମ୍ବର 26 ରେ ମୟୂରା ବିହାରରେ ସିସି ରାସ୍ତା ଓ ଡ୍ରେନ୍ ନିର୍ମାଣ	31.21	26.53	20-04-2021	25-10-2021	25.94	31-12-2021	67	3.12	ସମ୍ପୂର୍ଣ୍ଣ ହୋଇଅଛି
44	ବିଭବମସି	ଝାଡ଼ ନମ୍ବର 5 ରେ ସୁରଜ ବିହାର ଚତୁର୍ଥ ଲାଇନରେ ଡ୍ରେନ୍ ନିର୍ମାଣ	21.22	21.21	13-08-2021	01-06-2022	20.33	06-07-2022	35	2.12	ସମ୍ପୂର୍ଣ୍ଣ ହୋଇଅଛି
45	ବିଭବମସି	ଝାଡ଼ ନମ୍ବର 26 ରେ ରୟାଲ ଫାର୍ମାସି କଲେଜର ଆଗସିସି ଡ୍ରେନ୍ କଲଭର୍ ଓ ରାସ୍ତା କଟୁ ନିର୍ମାଣ	15.3	13.65	10-01-2022	09-03-2022	8.28	13-11-2022	249	1.53	ସମ୍ପୂର୍ଣ୍ଣ ହୋଇନାହିଁ
46	ଆରବସସିଏଲ	ରାଉରକେଲାର ମଧୁସୁଦନ ପଲ୍ଲୀ-ମାନଗୋଦାମ ରାସ୍ତା ଡ୍ରେନ୍ ଓ ରେଲୱେ କଲୋନୀ-ଇସ୍ତାତ ହୋଟେଲ ଡ୍ରେନ୍ ନିର୍ମାଣ	912.21	937.29	03-08-2021	02-08-2022	623.85	03-12-2022	123	91.22	ସମ୍ପୂର୍ଣ୍ଣ ହୋଇନାହିଁ
47	ଆରବସସିଏଲ	ରାଉରକେଲରେ ସରକାରୀ ମହାବିଦ୍ୟାଳୟ ଡ୍ରେନ୍-ବାସନ୍ତୀ କଲୋନୀ-ସାରଣୀ ଛକ ଡ୍ରେନ୍ ନିର୍ମାଣ	888.26	912.69	03-08-2021	02-08-2022	753.99	03-12-2022	123	88.83	ସମ୍ପୂର୍ଣ୍ଣ ହୋଇନାହିଁ
48	ଆରବସସିଏଲ	ଗୋପବନ୍ଧୁ ଗାନ୍ଧୀ ରାସ୍ତା ବିଶ୍ୱା ଛକ ରାସ୍ତା-ନାଳ ରାସ୍ତା ଡ୍ରେନ୍ ନିର୍ମାଣ	909.07	934.06	03-08-2021	02-08-2022	532.49	03-12-2022	123	90.91	ସମ୍ପୂର୍ଣ୍ଣ ହୋଇନାହିଁ
		ମୋଟ	1,02,034.66	1,15,849.65			1,25,954.19			10,203.47	

(ଉତ୍ତ: ଟୟନିଟ ଏମ୍‌ସି/ ଓଟକ୍ଲ୍ୟୁଏସ୍‌ସି ଦ୍ୱାରା ପ୍ରଦତ୍ତ ସୂଚନା)

ପରିଶିଷ୍ଟ -X

(ଦ୍ରଷ୍ଟବ୍ୟ ଅନୁଚ୍ଛେଦ 6.5, ପୃଷ୍ଠା: 94)

ଜାନୁଆରୀ-ଜୁଲାଇ 2022 ରେ ନଦୀ ଓ ଜଳାଶୟର ଗୁଣବତ୍ତା

(ମିଗ୍ରା/ଲି)

ନଦୀ/ ନାଳ	ଜୈବ ରାସାୟନିକ ଅମ୍ଳଜାନ ଚାହିଦା (ବିଓଡି) (ଗ୍ରହଣୀୟ ସୀମା ≤ 3)	ଦ୍ରବୀଭୂତ ଅମ୍ଳଜାନ ଚାହିଦା (ଡିଓ) (ଗ୍ରହଣୀୟ ≥5)	ରାସାୟନିକ ଅମ୍ଳଜାନ ଚାହିଦା (ସିଓଡି) (ଗ୍ରହଣୀୟ ସୀମା ≤ 50)	ମୋଟ କାଲିଫର୍ମ (ଟିସି) (ଗ୍ରହଣୀୟ ସୀମା ≤ 5,000)	ଫିକାଲ କାଲିଫର୍ମ (ଏଫସି) (ଗ୍ରହଣୀୟ ସୀମା ≤ 2,500)	ମୋଟ ନିଲମ୍ବିତ କଠିନ ପଦାର୍ଥ (ଟିଏସଏସ) (ଗ୍ରହଣୀୟ ସୀମା ≤ 100)
1	2	3	4	5	6	7
କାଠଯୋଡ଼ି ଅନୁକୂଳ ସ୍ରୋଟ	3.50	7.7	18.50	38,786	21,656	22
କାଠଯୋଡ଼ି ମତଗଜପୁର	2.2	7.2	17.3	13,969	7,125	18
ମହାନଦୀ, ଯୋଡ଼ା ରେଲଓ୍ଵେ ବ୍ରିଜ୍, କଟକ	60	0.3	138	1,60,000	1,60,000	69
ଦୟା ନଦୀ, ଭୁବନେଶ୍ଵର ଅନୁକୂଳ ସ୍ରୋଟ	4.40	3.8	20.90	1,04,857	76,114	43
ଗଞ୍ଜାମ୍ବୁ ନଦୀ, ରାଜଧାନୀ ମହାବିଦ୍ୟାଳୟ ନିକଟ	7.90	0.8	44.90	1,40,571	1,28,558	35
ଗଞ୍ଜାମ୍ବୁ ନଦୀ, ପଳାସୁଣି ନିକଟ	9.00	1.1	57.00	11,716	1,00,314	113
ଗଞ୍ଜାମ୍ବୁ ନଦୀ, ସାମନ୍ତରାପୁର ନିକଟ	10.10	0.8	58.00	1,39,571	1,37,614	91
ଗଞ୍ଜାମ୍ବୁ ନଦୀ, ବାଡ଼ିମୁଳ ନିକଟ	6.10	3.1	32.00	1,35,143	1,25,429	35
ବ୍ରାହ୍ମଣୀ ନଦୀ, ପାନପୋଷ ଠାରେ ଅନୁକୂଳ ସ୍ରୋଟ	4.40	5.7	24.00	24,000	6,600	36
ବ୍ରାହ୍ମଣୀ ନଦୀ, ରାଉରକେଲା ଅନୁକୂଳ ସ୍ରୋଟ	3.90	6.4	20.30	18,329	5,486	34
ବ୍ରାହ୍ମଣୀ ନଦୀ, ରାଉରକେଲା ଦୂର ଅନୁକୂଳ ସ୍ରୋଟ	2.60	8.4	13.70	1,323	433	25
ଗୁରାଡ଼ିହ ନଳା, ବ୍ରାହ୍ମଣୀ ନଦୀ ସହ ମିଶାବା ପୂର୍ବରୁ, ରାଉରକେଲା ଅନୁକୂଳ ସ୍ରୋଟ	6.1	4.5	32.00	73,000	31,986	39

(ଉତ୍ସ: ଏସ୍‌ପିସିବିର ରିପୋର୍ଟଗୁଡ଼ିକର ଜଳ ଗୁଣବତ୍ତା ଅନୁପାଠ୍ୟ)

ପରିଷ୍ଟ-XI

(ଦ୍ରଷ୍ଟବ୍ୟ ଅନୁକ୍ରମ 6.11, ପୃଷ୍ଠା: 100)

ମହାନଗର ନିଗମମାନଙ୍କ ଦ୍ୱାରା ଏସ୍‌ଡବ୍ଲ୍ୟୁ ଏବଂ ସେରେଜ୍ ପରିଚାଳନା ଉପରେ ଏସଏଲଟି ପ୍ରଦର୍ଶନ ସୂଚକ ଏବଂ ଉପଲବ୍ଧି

କ୍ର.ସଂ.	ସମ୍ପାଦନ ସୂଚକ	ସଞ୍ଜା	ବେଞ୍ଚମାର୍କି (ପ୍ରତିଶତରେ)	ଡିସେମ୍ବର 2022 ସୁଦ୍ଧା ଏସ୍‌ଡବ୍ଲ୍ୟୁଟି ପାଇଁ ମହାନଗର ନିଗମଗୁଡ଼ିକର ସଫଳତା (ପ୍ରତିଶତରେ)				
				ବିଏମସି	ସିଏମସି	ବିଇଏମସି	ଏସଏମସି	ଆରଏମସି
ସେଜ୍ ପରିଚାଳନା								
1	ଶୌଚାଳୟର କଭରେଜ୍	ନାଗରିକ ପାଖରେ ଶୌଚାଳୟର ସୁବିଧା କେତେ	100	37	60	38	70	46
2	ନର୍ଦ୍ଦମା ନେଟ୍‌ଓଫ୍ ସେବାର କଭରେଜ୍	(କ) ଭୂତଳ ସେରେଜ୍ (ବା ସେରେଜ୍ ସଂଗ୍ରହ) ନେଟ୍‌ଓଫ୍‌ର ବ୍ୟାପକତା ସେବା କ୍ଷେତ୍ରରେ ବ୍ୟକ୍ତିଗତ ସମ୍ପତ୍ତିର ପହଞ୍ଚି	100	81	85	0	27	84
		(ଖ) ସେରେଜ୍ ନେଟ୍‌ଓଫ୍‌କୁ ଘରୋଇ ସଂଯୋଗ ସଂଖ୍ୟା	100	27	20	0	0	3
3	ନର୍ଦ୍ଦମା ନେଟ୍‌ଓଫ୍ ସଂଗ୍ରହ ଦକ୍ଷତା	ମାନକ ସେରେଜ୍ ଉତ୍ପାଦନର ପ୍ରତିଶତ ଭାବରେ ସଂଗ୍ରହ ହୋଇଥିବା ବର୍ଜ୍ୟ ଜଳର ପରିମାଣ	100	14	12	0	0	5
4	ନର୍ଦ୍ଦମା ବିଶୋଧନ କ୍ଷମତାର ଯଥେଷ୍ଟତା	ଟିକିଆ ଏବଂ ବ୍ୟବହାର ପାଇଁ ଉପଲବ୍ଧ କ୍ଷମତା	100	16	24	0	0	7
5	ନର୍ଦ୍ଦମା ବିଶୋଧନର ଗୁଣବତ୍ତା	ପାରାମିଟର ବିରୁଦ୍ଧରେ ବର୍ଜ୍ୟଜଳ ନମୁନା ପରୀକ୍ଷା କରାଗଲା	100	10	08	0	0	10
6	ନର୍ଦ୍ଦମାର ପୁନଃ ବ୍ୟବହାର ଏବଂ ପୁନଃ ବ୍ୟବହାରର ପରିମାଣ	ବିଭିନ୍ନ ଉଦ୍ଦେଶ୍ୟରେ ଉପଯୁକ୍ତ ଟିକିଆ ପରେ ପୁନଃବ୍ୟବହାର କିମ୍ବା ପୁନଃବ୍ୟବହାର କରାଯାଇଥିବା ଏସ୍‌ଡିପିରେ ପ୍ରାପ୍ତ ବର୍ଜ୍ୟ ଜଳର ପ୍ରତିଶତ	20	12	9	0	0	0
7	ନର୍ଦ୍ଦମା ପରିଚାଳନାରେ ଖର୍ଚ୍ଚ ଆଦାୟର ପରିମାଣ	ଖର୍ଚ୍ଚ ପୁନଃଗୁଢ଼ାବର ପରିମାଣକୁ ସମାନ ସମୟ ଅବଧି ପାଇଁ ବର୍ଜ୍ୟ ଜଳ ରାଜସ୍ୱ ଭାବରେ ବର୍ଜ୍ୟ ଜଳ ରାଜସ୍ୱ ଭାବରେ ପ୍ରକାଶ କରାଯାଏ	100	0	0	0	0	0
8	ନର୍ଦ୍ଦମା ଶୁଦ୍ଧ ଆଦାୟରେ ଦକ୍ଷତା	ସେରେଜ୍ ସଂଯୋଗ ପାଇଁ ଘରୁ ସେରେଜ୍ ଚାର୍ଜ୍ ଆଦାୟ	90	33	0	0	0	0
ବନ୍ୟା ଜଳ ନିଷ୍କାସନ								
1	ବନ୍ୟା ଜଳ ନିଷ୍କାସନ ନେଟ୍‌ଓଫ୍‌ର କଭରେଜ୍	ବର୍ଷା ଜଳର ଡ୍ରେନେଜ୍ ନେଟ୍‌ଓଫ୍ ଦ୍ୱାରା ଆକାଶିତ ରାସ୍ତାର ଦୈର୍ଘ୍ୟ	100	70	65	40	0	85
2	ଜଳବନ୍ଦୀ/ ବନ୍ଦୀ ଘଟଣା	ଗୋଟିଏ ବର୍ଷରେ କେତେ ଥର ଜଳବନ୍ଦୀ ହେବାର ଖବର ମିଳିଛି	0	2	8	0	0	3

(ଉତ୍ସ: ମନୋନୀତ ଏମ୍‌ସି/ଓଡବ୍ଲ୍ୟୁଏସଏସଟି ଏବଂ ଓ୍ୱାଟ୍‌ନୋ ଦ୍ୱାରା ପ୍ରଦତ୍ତ ସୂଚନା)

ଶିକ୍ଷକୋଷ

ଶବ୍ଦକୋଷ

କ୍ରମିକ ସଂଖ୍ୟା	ସଂକ୍ଷେପଣ	ବିସ୍ତୃତ ବିବରଣୀ
1.	ଏଏପି	ବାର୍ଷିକ କାର୍ଯ୍ୟ ଯୋଜନା
2.	ଏସିଏସ୍	ଅତିରିକ୍ତ ମୁଖ୍ୟ ସଚିବ
3.	ଏଡିଡି	ଆକ୍ୟୁଟ୍ ଡାଇରିଆ ରୋଗ
4.	ଏଏମ୍ଆରୟୁଟି	ଅଟଳ ମିଶନ ରେଜୁଭେନେସନ ଏବଂ ସହରୀ ସ୍ଥାନାନ୍ତରଣ
5.	ଏଓଆର୍	ଦରର ବିଶ୍ଳେଷଣ
6.	ବିସିଏମ୍	ବିଲିୟନ କ୍ୟୁବିକ୍ ମିଟର
7.	ବିଡିଏ	ଭୁବନେଶ୍ୱର ଉନ୍ନୟନ କର୍ତ୍ତୃପକ୍ଷ
8.	ବିଇଡିଏ	ବ୍ରହ୍ମପୁର ଉନ୍ନୟନ କର୍ତ୍ତୃପକ୍ଷ
9.	ବିଇଏମ୍ସି	ବ୍ରହ୍ମପୁର ମହାନଗର ନିଗମ
10.	ବିଏମ୍ସି	ଭୁବନେଶ୍ୱର ମହାନଗର ନିଗମ
11.	ବିଓଡି	କୈବ ରସାୟନ ଅମ୍ଳଜାନ ଦାବା
12.	ବିଏସ୍ସିଏଲ୍	ଭୁବନେଶ୍ୱର ସ୍ମାର୍ଟ ସିଟି ଲିମିଟେଡ୍
13.	ଇଟି	ପିରୁ (ବିଗୁମିନସ୍)
14.	ସିଡିଏ	କଟକ ଉନ୍ନୟନ କର୍ତ୍ତୃପକ୍ଷ
15.	ସିଡିପି	ବ୍ୟାପକ ଉନ୍ନୟନ ଯୋଜନା
16.	ସିଇ	ମୁଖ୍ୟ ଯତ୍ନା
17.	ସିଇଓ	ମୁଖ୍ୟ ନିର୍ବାହୀ ଅଧିକାରୀ
18.	ସିଏଫ୍‌ଇ	ପ୍ରତିଷ୍ଠା ପାଇଁ ସହମତି
19.	ସିଏଫ୍‌ଓ	ଅପରେସନ୍ ପାଇଁ ସହମତି
20.	ସିଜିଡବ୍ଲ୍ୟୁବି	କେନ୍ଦ୍ରୀୟ ଭୂତଳ ଜଳ ବୋର୍ଡ
21.	ସିଆଇଏଫ୍‌ଏ	ସେଣ୍ଟ୍ରାଲ୍ ଇନ୍‌ଷ୍ଟିଚ୍ୟୁଟ୍ ଅଫ୍ ଫ୍ରେସ୍ ଓ୍ୱାଟର ଆକ୍ୱାକଲ୍‌ଚର
22.	ସିଏମ୍ସି	କଟକ ମହାନଗର ନିଗମ
23.	ସିଏମ୍ ପି	ସିଟି ମାଷ୍ଟର ପ୍ଲାନ
24.	ସିଓଡି	ରସାୟନ ଅମ୍ଳଜାନ ଦାବା
25.	ଓପିସିବି	କେନ୍ଦ୍ରୀୟ ପ୍ରଭୃଷଣ ବୋର୍ଡ
26.	ଓପିଏଚ୍‌ଇଇଓ	କେନ୍ଦ୍ରୀୟ ଜନସାଧୁ୍ୟ ଏବଂ ପରିବେଶ ଓ ଯତ୍ନା ସଂଗଠନ
27.	ସିଏସ୍‌ପି	ସହର ପରିମଳ ଯୋଜନା
28.	ସିଟିଓ	କାର୍ଯ୍ୟ କରିବାକୁ ସମ୍ମତି
29.	ସିୟୁଟିଏମ୍	ସେଣ୍ଟ୍ରାଲ୍ ଅନ୍ ଷ୍ଟୁଡିଏସ୍ ଅଫ୍ ଟେକ୍‌ନୋଲୋଜି ଆଣ୍ଡ ମ୍ୟାନେଜ୍‌ମେଣ୍ଟ
30.	ଡିଏ	ଉନ୍ନୟନ କର୍ତ୍ତୃପକ୍ଷ
31.	ଡିଆଇ	ନକଲି ଲୁହା
32.	ଡିଏମ୍‌ଏ	ମହାନଗର ପ୍ରଶାସନର ନିର୍ଦ୍ଦେଶକ
33.	ଡିଏମ୍‌ପି	ଡ୍ରୋନେଜ୍ ମାଷ୍ଟର ପ୍ଲାନ
34.	ଡିଓ	ମିଲେଇଯାଉଥିବା ଅମ୍ଳଜାନ
35.	ଡିଓଡବ୍ଲ୍ୟୁଆର୍	ଜଳ ସମ୍ପଦ ବିଭାଗ
36.	ଡିପିଆରଏସ୍	ବିସ୍ତୃତ ପ୍ରକଳ୍ପ ରିପୋର୍ଟ
37.	ଡିଟିପି	ସହର ଯୋଜନା ନିର୍ଦ୍ଦେଶକ
38.	ଇସି	ପରିବେଶ କ୍ଷତିପୂରଣ

କ୍ରମିକ ସଂଖ୍ୟା	ସଂକ୍ଷେପଣ	ବିସ୍ତୃତ ବିବରଣୀ
39.	ଇଇ	କାର୍ଯ୍ୟନିର୍ବାହୀ ଯନ୍ତ୍ର
40.	ଇଆଇସି	ମୁଖ୍ୟ ଯନ୍ତ୍ର
41.	ଇଓଟି	ସମୟର ସମ୍ପ୍ରସାରଣ
42.	ଇପିସି	ଇଞ୍ଜିନିୟରିଂ କ୍ରୟ ନିର୍ମାଣ
43.	ଏପ୍‌ସି	ଅର୍ଥ କମିଶନ
44.	ଏଫ୍‌ସି	ଫେକାଲ କଲିଫର୍ମ
45.	ଏଫ୍‌ଡି	ଅର୍ଥ ବିଭାଗ
46.	ଏଫ୍‌ଡ୍‌ସି	ଆର୍ଥିକ ବର୍ଷ
47.	ଜିଆଇଏସ୍	ଭୌଗୋଳିକ ସୂଚନା ପତ୍ରିକା
48.	ଜିଏମ୍	ସାଧାରଣ ପରିଚାଳକ
49.	ଜିଓଆଇ	ଭାରତ ସରକାର
50.	ଜିଓଓ	ଓଡ଼ିଶା ସରକାର
51.	ଜିପିଏସ୍	ଗ୍ଲୋବାଲ ପଜିସିବିଂ ସିଷ୍ଟମ
52.	ଜିଏସ୍ ଟି	ଦ୍ରବ୍ୟ ଓ ସେବା କର
53.	ଏଚ୍ ଆଣ୍ଡ ଏପ୍ ଡିପ୍ଲୁଡି	ସ୍ୱାସ୍ଥ୍ୟ ଓ ପରିବାର କଲ୍ୟାଣ ବିଭାଗ
54.	ଏଚ୍ ଆଣ୍ଡ ଯୁଡି	ଗୃହ ଏବଂ ନଗର ଉନ୍ନୟନ
55.	ଏଚ୍‌ଏଫ୍ ଏଲ୍	ଉଚ୍ଚ ବନ୍ୟା ସ୍ତର
56.	ଏଚ୍‌ଏଲ୍ ଏସ୍‌ସି	ଉଚ୍ଚସ୍ତରୀୟ ସ୍ତ୍ରୀ ଅର୍ଥ କମିଟି
57.	ଏଚ୍‌ଆର୍ ଟି	ହାଇଡ୍ରୋଲିକ ଧାରଣା ସମୟ
58.	ଆଇସିଏଆର୍	କୃଷିଭିତ୍ତିକ ଗବେଷଣାଜ୍ଞ ଭାରତୀୟ ପରିଷଦ
59.	ଆଇସିଏସ୍	ପରିଦର୍ଶନ ଚାମର
60.	ଆଇ ଇସି	ସୂଚନା, ଶିକ୍ଷା ଓ ଯୋଗାଯୋଗ
61.	ଆଇ ଆଇଏଚ୍‌ଏସ୍	ଭାରତୀୟ ମାନବ ସ୍ଥାପନ ଅନୁଷ୍ଠାନ
62.	ଆଇଏମ୍‌ଡି	ଭାରତୀୟ ପାଣିପାଗ ବିଭାଗ
63.	ଆଇଏମ୍‌ପି	ଅନ୍ତରାଳ ପକ୍ଷୀ ସେକ୍ସନ
64.	ଆଇ ଆର୍‌ସି	ଭାରତୀୟ ରୋଡ୍ କଂଗ୍ରେସ
65.	ଜେଆଇସିଏ	ଜାପାନ ଆନ୍ତର୍ଜାତୀୟ ସହଯୋଗ ସଂସ୍ଥା
66.	ଜେଏନ୍‌ଏନ୍‌ୟୁଆର୍ ଏମ୍	ଜବାହର ଲାଲ ନେହେରୁ ଜାତୀୟ ସହର ନବୀକରଣ ମିଶନ
67.	ଜେପିଭି	ଯୁଗ୍ମ ଭୌତିକ ଯାତ୍ରା
68.	ଜେଏଲ୍‌ଡି	କଲୋ ଲିଟର ପ୍ରତି ଦିନ
69.	ଏଲ୍‌ପିସିଡି	ମୁଖ୍ୟ ପିଛା ଲିଟର ଦୈନିକ
70.	ଏମ୍‌ବିଜିଏଲ୍	ଭୂପୃଷ୍ଠ ମିଟର ତଳକୁ
71.	ଏମ୍ ସିଏସ୍	ମହାନଗର ନିଗମ
72.	ଏମ୍‌ଜିଏଲ୍	ମିଲିଗ୍ରାମ ପ୍ରତି ଲିଟର
73.	ଏମ୍‌ଏଲ୍ ଡି	ମିଲିୟନ ଲିଟର ପ୍ରତିଦିନ
74.	ଏମ୍ ଓଇଏଫ୍ ସିସି	ପରିବେଶ ମନ୍ତ୍ରାଳୟ, ଜଙ୍ଗଲ ଓ ଜଳବାୟୁ ପରିବର୍ତ୍ତନ
75.	ଏମ୍ ଓୟୁଡି	ସହର ବିକାଶ ମନ୍ତ୍ରାଳୟ
76.	ଏମ୍‌ପିଏନ୍	ସର୍ବୋତ୍ତମ ସମ୍ଭାବ୍ୟ ସଂଖ୍ୟା
77.	ଏମ୍‌ପିଏସ୍	ମାଷ୍ଟର ପ୍ଲାନ
78.	ଏମ୍ ଯୁକେଟିଏ	ମୁଖ୍ୟମନ୍ତ୍ରୀ କର୍ମ ତତ୍ପର ଅଭିଯାନ
79.	ଏନ୍ ଡିଏମ୍ ଏ	ଜାତୀୟ ବିପର୍ଯ୍ୟୟ ପରିଚାଳନା କର୍ତ୍ତୃପକ୍ଷ

କ୍ରମିକ ସଂଖ୍ୟା	ସଂକ୍ଷେପଣ	ବିସ୍ତୃତ ବିବରଣୀ
80.	ଏନ୍‌ଜିଓ	ବେସରକାରୀ ସଂଗଠନ
81.	ଏନ୍‌ଜି‌ଟି	ଜାତୀୟ ସବୁଜ ଟ୍ରିବୁନାଲ୍
82.	ଏନ୍‌ଏଚ୍	ଜାତୀୟ ରାଜପଥ
83.	ଏନ୍‌ଡିଏସ୍‌ପି	ଜାତୀୟ ଜଳ ନୀତି
84.	ଓ ଆଣ୍ଡ ଏମ୍	କାର୍ଯ୍ୟକ୍ଷମ ଏବଂ ପରିଚାଳନା
85.	ଓବି	ପ୍ରାରମ୍ଭିକ ଜମା
86.	ଓଡିଏ ଆକ୍ଟ	ଓଡ଼ିଶା ବିକାଶ କର୍ତ୍ତୃପକ୍ଷ ଅଧିନିୟମ
87.	ଓଏମ୍‌ସି ଆକ୍ଟ , 2003	ଓଡ଼ିଶା ମହାନଗର ନିଗମ ଅଧିନିୟମ 2003
88.	ଓପିଡିଏସ୍‌ପି	ଓଡ଼ିଶା ସରକାରୀ ପୂର୍ଣ୍ଣ ବିଭାଗ
89.	ଓ ଆର ଏସ୍‌ଏସି	ଓଡ଼ିଶା ମହାକାଶ ଗବେଷଣା ପ୍ରୟୋଗ କେନ୍ଦ୍ର
90.	ଓୟୁଏଟି	ଓଡ଼ିଶା କୃଷି ଓ ବୈଷୟିକ ବିଶ୍ୱ ବିଦ୍ୟାଳୟ
91.	ଓୟୁଆଇଡି ଏଫ୍	ଓଡ଼ିଶା ସହର ଭିତ୍ତିଭୂମି ବିକାଶ ପାଣ୍ଠି
92.	ଓଡିଏସ୍‌ଏସ୍‌ଏସ୍‌ବି	ଓଡ଼ିଶା ଜଳ ଯୋଗାଣ ଏବଂ ସେରେଜ୍ ବୋର୍ଡ
93.	ପିଏ	ଅନୁପାଳନ ସମାକ୍ଷା
94.	ପି ସିସି	ପ୍ରକଳ୍ପ ସଂଯୋଜନ କମିଟି
95.	ପିଇ	ପ୍ରକଳ୍ପ ଯତ୍ନା
96.	ପି ଏଚ୍	ହାଇଡ୍ରୋଜେନର ସମ୍ପାଦନା
97.	ପି ଏଚ୍‌ଡି	ଜନସାମ୍ମୁ୍ୟ ବିଭାଗ
98.	ପିଏମ୍	ଯୋଜନା ସହସ୍ୟ
99.	ପିଏମ୍‌ୟୁ	ପ୍ରକଳ୍ପ ପରିଚାଳନା ଯୁନିଟ୍
100.	ପିଡିଏସ୍‌ପିଏସ୍	ସରକାରୀ କାର୍ଯ୍ୟ ଡିଭିଜନ
101.	କ୍ୟୁଆର କୋଡ୍	ଭୂଗତ ପ୍ରତିକ୍ରିୟା କୋଡ୍
102.	ଆର୍ ଆଣ୍ଡ୍‌ବି	ରାସ୍ତା ଓ କୋଠାବାଡ଼ି
103.	ଆର୍ ଡିଏ	ରାଉରକେଲା ଉନ୍ନୟନ କର୍ତ୍ତୃପକ୍ଷ
104.	ଆର୍ ଏମ୍‌ସି	ରାଉରକେଲା ମହାନଗର ନିଗମ
105.	ଆର୍ ଆର୍ ଏଚ୍‌ଏସ୍	ଛାତ ଉପରେ ବର୍ଷାଜଳ ଅମଳ ପଛତ
106.	ଆର୍ ଏସ୍ ସିଏଲ୍	ରାଉରକେଲା ସ୍ମାର୍ଟ ସିଟି ଲିମିଟେଡ୍
107.	ଆର୍ ଡିଏସ୍ ଏଚ୍‌ଏସ୍	ବର୍ଷା ଜଳ ଅମଳ ଭିତ୍ତିଭୂମି
108.	ଏସ୍‌ବିଏମ୍	ସକ୍ଷ ଭାରତ ମିଶନ
109.	ଏସ୍‌ସିଏମ୍	ସ୍ମାର୍ଟ ସିଟି ମିଶନ
110.	ଏସ୍‌ସିପିଏସ୍	ସ୍ମାର୍ଟ ସିଟି ପ୍ରସାର
111.	ଏସ୍ ଡିଏ	ସମଲପୁର ଉନ୍ନୟନ କର୍ତ୍ତୃପକ୍ଷ
112.	ଏସ୍ ଡିସି	ସାମାଜିକ ବିକାଶ କମିଟି
113.	ଏସ୍ ଇ	ଅଧ୍ୟାକ୍ଷଣ ଯତ୍ନା
114.	ଏସ୍ ଇଟିପି	ସେପ୍‌ଟେଜ୍ ବିଶୋଧନାଗାର ପ୍ଲାନିଂ
115.	ଏସ୍‌ଏଫ୍ ସି	ରାଜ୍ୟ ଅର୍ଥ କମିଶନ
116.	ଏସ୍‌ଏଚ୍ ଜି	ଆମ୍ ନିର୍ଭରଶୀଳ ଗୋଷ୍ଠୀ
117.	ଏସ୍‌ଏଲ୍‌ବି	ସେବା ସ୍ତରୀୟ ମାନଦଣ୍ଡ
118.	ଏସ୍‌ଏମ୍ ସି	ସମଲପୁର ମହାନଗର ନିଗମ
119.	ଏସ୍ ଏମ୍ ଏସ୍	ସେରେଜ୍ ପରିଚାଳନା ପଛତ

କ୍ରମିକ ସଂଖ୍ୟା	ସଂକ୍ଷେପଣ	ବିସ୍ତୃତ ବିବରଣୀ
120.	ଏସ୍ ଓପି	ମାନକ ପରିଚାଳନା ନୀତି
121.	ଏସ୍ଓଆର୍	ରାଜ୍ୟ ଦରର ସ୍ଥିରୀକୃତ
122.	ଏସ୍ପିସିବି	ରାଜ୍ୟ ପ୍ରଦୃଷ୍ଟ ନିୟନ୍ତ୍ରଣ ବୋର୍ଡ
123.	ଏସ୍ ପିଏସ୍	ସେରେଜ୍ ପ୍ରକଳ୍ପ
124.	ଏସ୍ଏସ୍	ମଞ୍ଜୁରୀ କ୍ଷମତା
125.	ଏସ୍ଏସ୍ଟିଏସ୍	ସେରେଜ୍ ଏବଂ ସୋଏଜ୍ ବିଶୋଧନାଗାର ପଇତି
126.	ଏସ୍ ଟିପି	ସେରେଜ୍ ବିଶୋଧନାଗାର ପ୍ଲାନ
127.	ଏସ୍ଡବ୍ଲ୍ୟୁଡି	ବର୍ଷା ଜଳ ନିଷ୍କାସନ
128.	ଏସ୍ ଡବ୍ଲ୍ୟୁ ଏମ୍ ରୁଲ୍ 2016	କଠିନ ବର୍ଜ୍ୟବସ୍ତୁ ପରିଚାଳନା ଅଧିନିୟମ 2016
129.	ଏସ୍ ଡବ୍ଲ୍ୟୁପି	ରାଜ୍ୟ ଜଳ ନୀତି
130.	ଟିସି	ମୋଟ କଲିଫର୍ମ
131.	ଟିଏସ୍ଏସ୍	ସମୁଦାୟ ନିଲମ୍ବିତ କଠିନ ପଦାର୍ଥ
132.	ୟୁସି	ବ୍ୟବହାରିକ ପ୍ରମାଣପତ୍ର
133.	ୟୁଜିଏସ୍ଏସ୍	ଭୂତଳ ସେରେଜ୍ ପଇତି
134.	ୟୁଏଲ୍‌ଟିଏସ୍	ସହରୀ ପ୍ଲାନାୟ ନିକାୟ
135.	ଡବ୍ଲ୍ୟୁଏସ୍ଟିସିଓ	ଓଡ଼ିଶାର ଜଳ ନିଗମ
136.	ଜେଡ୍‌ଟିପି	କ୍ଷେତ୍ରୀୟ ବିକାଶ ଯୋଜନା

© ଭାରତର ମହାଲେଖା ନିୟନ୍ତ୍ରକ ଓଥା ମହାସମାପ୍ତକ
www.cag.gov.in