

ରାଜସ୍ୱ ଓ ବିପର୍ଯ୍ୟୟ ପରିଚାଳନା ବିଭାଗ

2.1 ସହରାଞ୍ଚଳ ଜମି ଏବଂ କୋଠାବାଡ଼ି ପାଇଁ ବଜାର ମୂଲ୍ୟ ମାର୍ଗଦର୍ଶିକାର ସଂଶୋଧନ

କାର୍ଯ୍ୟନିର୍ବାହୀ ସାରାଂଶ

ବଜାର ମୂଲ୍ୟ ମାର୍ଗଦର୍ଶିକା (ଏମ୍‌ଭିଜି)ର ଉପକ୍ରମଣିକା ଓଡ଼ିଶା ୱାମ୍ପି (ସଂଶୋଧନ) ନିୟମାବଳୀ, 2001 ମାଧ୍ୟମରେ ଓଡ଼ିଶା ରାଜ୍ୟରେ ସ୍ଥାବର ସମ୍ପତ୍ତି (ଜମି ଓ କୋଠାବାଡ଼ି) ପାଇଁ ପ୍ରବଳନ କରାଯାଇଥିଲା । ପ୍ରାରମ୍ଭରେ ଏହାର ଉଦ୍ଦେଶ୍ୟ ଥିଲା ବିକ୍ରୟ ସମୟରେ ନିବନ୍ଧନ ନିମନ୍ତେ ସମ୍ପତ୍ତିର ମୂଲ୍ୟ ସ୍ଥିର କରିବା ଏବଂ ନିର୍ଦ୍ଦିଷ୍ଟ ଅବସ୍ଥାରେ ଏହାର ସର୍ବନିମ୍ନ ମୂଲ୍ୟ ସଂଶୋଧନ କରିବା । ଏହି ସର୍ବନିମ୍ନ ମୂଲ୍ୟର ସ୍ଥିରକରଣ ଓ ନିର୍ଦ୍ଦିଷ୍ଟକାଳିକ ସଂଶୋଧନ ଓଡ଼ିଶାର ନିବନ୍ଧନ କାର୍ଯ୍ୟାଳୟରେ ନିବନ୍ଧନ ପାଇଁ ଆସିଥିବା ଦସ୍ତାବିଜ୍ ଗୁଡ଼ିକର ଅବମୂଲ୍ୟାୟନକୁ ନିବାରଣ କରିବା ପାଇଁ ଏକ ମହତ୍ତ୍ୱପୂର୍ଣ୍ଣ ନିୟନ୍ତ୍ରଣ ଅଟେ । ଏମ୍‌ଭିଜିର ନିର୍ଦ୍ଦିଷ୍ଟକାଳିକ ସଂଶୋଧନ କିମ୍ବା ଭ୍ରମାତ୍ମକ ସଂଶୋଧନ ଅନୁପସ୍ଥିତିରେ ସମ୍ପତ୍ତିର ନିରପେକ୍ଷ ବଜାର ମୂଲ୍ୟ ଓ ବିକ୍ରୟର ପ୍ରକୃତ ନିବନ୍ଧନ ମୂଲ୍ୟ ମଧ୍ୟରେ ଏକ ମହତ୍ତ୍ୱପୂର୍ଣ୍ଣ ପାର୍ଥକ୍ୟ ଦେଖା ଦେଇପାରେ । ଯେହେତୁ ୱାମ୍ପି ଶୁଳ୍କ ଏବଂ ନିବନ୍ଧନ ଫିସ୍ ସମ୍ପତ୍ତିର ନିବନ୍ଧିତ ମୂଲ୍ୟ ଉପରେ ଲାଗୁ ହୁଏ, ଏହି ଅବସ୍ଥା ଯୋଗୁଁ ରାଜ୍ୟ ସରକାରଙ୍କର ରାଜସ୍ୱ ହାନି ହେବାର କ୍ଷତିଭୟ ଥାଏ ।

ଅତିରିକ୍ତ ରାଜ୍ୟର 14ଟି ଉପ-ନିବନ୍ଧକ (ଏସ୍‌ଆର୍)/ ଜିଲ୍ଲା ଉପ-ନିବନ୍ଧକ (ଡିଏସ୍‌ଆର୍)ଙ୍କର କ୍ଷେତ୍ରାଧିକାର ଅର୍ତ୍ତଗତ ସହରୀ ଖସଡ଼ା ଏବଂ ଗୃହର 2018-19 ରୁ 2021-22 ଆର୍ଥିକ ବର୍ଷ ଅବଧି ମଧ୍ୟରେ ଏମ୍‌ଭିଜିର ସଂଶୋଧନ ସମ୍ପର୍କିତ ନିୟମାବଳୀର ଅନୁପାଳନର ସମୀକ୍ଷା କଲା ଏବଂ ନିୟମାବଳୀର ଅନୁପାଳନା ତଥା/ କିମ୍ବା ନିୟମ ବ୍ୟବସ୍ଥାରେ ଥିବା ଅଭାବର ନିମ୍ନଲିଖିତ ଦୃଷ୍ଟାନ୍ତମାନ ଅବଲୋକନ କଲା:

- ନିୟମ ଅନୁଯାୟୀ ଜଣେ ପ୍ରବାଣ ମୂଲ୍ୟାୟନକାରୀଙ୍କୁ ମୂଲ୍ୟାଙ୍କନ କମିଟିର ସଦସ୍ୟ ଭାବେ ମନୋନୀତ କରିବା କଥା । ତଥାପି, ଅନ୍ୟାନ୍ୟ ରାଜ୍ୟରେ ଥିବା ନିୟମ ବ୍ୟବସ୍ଥାର ବିପରୀତେ ପ୍ରବାଣ ମୂଲ୍ୟାଙ୍କନକାରୀଙ୍କ ପାଇଁ ଓଡ଼ିଶାରେ କୌଣସି ବୈଷୟିକ ଯୋଗ୍ୟତା କିମ୍ବା ଯୋଗ୍ୟତାର ମାନଦଣ୍ଡ ବିହିତ କରାଯାଇନଥିଲା । ଫଳତଃ, ମୂଲ୍ୟାଙ୍କନ କମିଟି ଗୁଡ଼ିକ ଔପଚାରିକ ପ୍ରତ୍ୟୟପତ୍ର ଏବଂ ମାନ୍ୟତା ଥିବା ପ୍ରବାଣ ମୂଲ୍ୟାୟନକାରୀଙ୍କ ବିନା ଗଠନ କରାଯାଇଥିଲା ।
- ମୂଲ୍ୟାଙ୍କନ କମିଟି ଗୁଡ଼ିକ ନିୟମାବଳୀ ଦ୍ୱାରା ବିହିତ ଫର୍ମରେ ପ୍ରୟୋଜ୍ୟ ତଥ୍ୟର ସଂଗ୍ରହ ଏବଂ ସଙ୍କଳନ ସୁନିଶ୍ଚିତ କରିନଥିଲେ । ପ୍ରୟୋଜ୍ୟ ତଥ୍ୟ ମଧ୍ୟରେ ନିମ୍ନଲିଖିତ ତଥ୍ୟ ଅର୍ଚ୍ଚିତ ଥିଲା ।
 - ବିଗତ ଦୁଇ ବର୍ଷରେ ନିବନ୍ଧିତ ହୋଇଥିବା ବିକ୍ରିତ ସମ୍ପତ୍ତିର ହାରାହାରି ମୂଲ୍ୟ
 - ନିଲାମ ଭିତ୍ତିରେ ବିକ୍ରି ହୋଇଥିବା ସରକାରୀ ଜମିର ମୂଲ୍ୟ
 - ସହରାଞ୍ଚଳରେ ଉନ୍ନୟନ କର୍ତ୍ତୃପକ୍ଷଙ୍କ ଦ୍ୱାରା ବିକଶିତ ଅଞ୍ଚଳ ଓ ଅଭିନିୟମ ଅର୍ତ୍ତଗତ ସମ୍ପତ୍ତିର ମୂଲ୍ୟ
 - ପ୍ରତ୍ୟେକ ଉପନିବନ୍ଧକ/ ଜିଲ୍ଲା ଉପନିବନ୍ଧକଙ୍କର କ୍ଷେତ୍ରାଧିକାର ଅର୍ତ୍ତଗତ ‘ବ୍ୟବସାୟିକ’ ବର୍ଗ ପୁରୁ ତାଲିକା ପ୍ରସ୍ତୁତ କରାଯାଇଥିଲା । ଯଦିଓ, ସହରାଞ୍ଚଳରେ ମହତ୍ତ୍ୱପୂର୍ଣ୍ଣ ଅର୍ଥନୈତିକ ଅଭିବୃଦ୍ଧି ଏବଂ ବ୍ୟବସାୟିକ ପ୍ରତିଷ୍ଠାନର ଉପସ୍ଥିତି ଥିଲା, ତାଲିକା ପ୍ରସ୍ତୁତ କରିବା ବେଳେ ଏହାକୁ ବିଚାରକୁ ନିଆଯାଇନଥିଲା । ସମ୍ପୂର୍ଣ୍ଣ ପୁରୀ ଜିଲ୍ଲାରେ ସରକାରୀ ଭାବେ କୌଣସି ‘ବ୍ୟବସାୟିକ’ ପୁରୁ ତାଲିକା କରାଯାଇନଥିଲା, ଯଦିଓ ବେଳାଭୂମି ସମ୍ବନ୍ଧୀୟ ପାର୍ଶ୍ୱରେ ଅନେକ ଭୋଜନାଳୟ ଏବଂ ରେଷ୍ଟୋରାଣ୍ଟ ଥିଲା ।

➤ ଓଡ଼ିଶା ରିଅଲ୍ ଇଷ୍ଟେଟ୍ ନିୟମାବଳୀ କର୍ତ୍ତୃପକ୍ଷ, ଅନୁଲାଇନ୍ ରିଅଲ୍ ଇଷ୍ଟେଟ୍ ପୋର୍ଟାଲ୍ ଓ ରିଅଲ୍ ଇଷ୍ଟେଟ୍ ସମ୍ପତ୍ତି ବିକାଶ ଓ ଦଲାଇ ମାନଙ୍କ ଠାରୁ ପ୍ରାପ୍ତ ବଜାର ମୂଲ୍ୟ କୋଟେସନ୍ ।

- ଉଚ୍ଚ ବଜାର ମୂଲ୍ୟ ପାଇଁ ସମ୍ଭାବ୍ୟତା ଥିବା ସମ୍ପତ୍ତିର ଚିହ୍ନଟ କରିବା ନିମନ୍ତେ ଉପରୋକ୍ତ ବିବିଧ ଉତ୍ସର ଉପଯୋଗ କରିବା ପରିବର୍ତ୍ତେ ମୂଲ୍ୟାଙ୍କନ କମିଟିମାନ ତଥ୍ୟର ଏକମାତ୍ର ଉତ୍ସ ଯଥା ରାଜ୍ୟରେ ଥିବା ତହସିଲଦାର କାର୍ଯ୍ୟାଳୟ ଗୁଡ଼ିକର ରାଜସ୍ୱ ନିରୀକ୍ଷକମାନଙ୍କ (ଆର୍ଆଇ) ଠାରୁ ମିଳିଥିବା ପ୍ରସାବିତ ଏମ୍ଭିଜି ଉପରେ ନିର୍ଭର କରିଥିଲେ । ସଂଯୁକ୍ତ ବସ୍ତୁଗତ ନିରୀକ୍ଷଣରେ ଦେଖାଯାଇଥିଲା ଯେ ଆର୍ଆଇମାନଙ୍କ ଦ୍ୱାରା ପ୍ରଦତ୍ତ ଏହି ସମ୍ପତ୍ତି ମୂଲ୍ୟ ତଥ୍ୟ ପ୍ରକୃତ ପ୍ରାକ୍ତାନ୍ୟ ବ୍ୟବହାର ପରିବର୍ତ୍ତେ ଜମିଜମା ଅଭିଲେଖ ଉପରେ ପର୍ଯ୍ୟବସିତ ଥିଲା । ଅତିର୍ ବାଷ ଜମିର ଅଣ କୃଷିଗତ ଉଦ୍ଦେଶ୍ୟରେ ସଂପରିବର୍ତ୍ତନ ଦିଗରେ ଓଡ଼ିଶା ଭୂ-ସଂସ୍କାର ଅଧିନିୟମର ବ୍ୟବସ୍ଥାଗୁଡ଼ିକର ଅନୁପାଳନା ଅବଲୋକନ କରିଥିଲା, ଯାହାଫଳରେ, ଯେଉଁ ପ୍ଲଟ୍ ଗୁଡ଼ିକ ଉପରେ ରେସୋର୍ସା ଚାଲୁଥିଲା କିମ୍ବା ବ୍ରାଣ୍ଡେଡ୍ ଷ୍ଟୋର ଥିଲା ସେଗୁଡ଼ିକୁ ନିବନ୍ଧନ କାର୍ଯ୍ୟାଳୟରେ ଭ୍ରମାତ୍ମକ ଭାବେ 'ବାଷ ଜମି', 'ଜଳସେଚିତ ଜମି', 'ଉଦ୍ୟାନ ଜମି' ଭାବେ ବର୍ଗୀକରଣ କରାଯାଇଥିଲା ଯାହାର କି ଏମ୍ଭିଜି ସଂଶୋଧନ ପାଇଁ କମ୍ ମୂଲ୍ୟ ନିର୍ଦ୍ଧାରିତ ହେଉଥିଲା ।
- କୋଠାବାଡ଼ିର ମୂଲ୍ୟାଙ୍କନ ପାଇଁ ଥିବା ନିୟମାବଳୀ ଏବଂ କାର୍ଯ୍ୟନିର୍ବାହୀ ଅନୁଦେଶମାନଙ୍କରେ ବାସସୂଚିତା ଯେପରିକି ଆଧୁନିକ ଆଭ୍ୟନ୍ତରୀଣ ସାଜସଜ୍ଜା, ମତ୍ସ୍ୟାଳାର ରୋଷେଇଘର, କାନୁ ସାଜ ସରଞ୍ଜାମ ଓ ସଂଲଗ୍ନ ଉପକରଣ ଇତ୍ୟାଦିକୁ ହିସାବକୁ ନେବାପାଇଁ ବ୍ୟବସ୍ଥା ନ ଥିଲା ଯେଉଁଥିପାଇଁ ଭବନରେ ଥିବା ବ୍ୟକ୍ତିଗତ ଆପାର୍ଟମେଣ୍ଟ/ବାସଗୃହର ବଜାର ମୂଲ୍ୟ ଉପରେ ମହତ୍ତ୍ୱପୂର୍ଣ୍ଣ ପ୍ରଭାବ ପଡ଼ୁଥିଲା ।

ଏମ୍ଭିଜି ସଂଶୋଧନ ପାଇଁ ଥିବା ପର୍ଯ୍ୟବେକ୍ଷଣ ଏବଂ ନିୟନ୍ତ୍ରଣ ସଂକ୍ରିୟାର ପୁନରୀକ୍ଷଣ କଲାବେଳେ ଅତିର୍ ଦେଖିଲା ଯେ:

- ରାଜ୍ୟର କୌଣସି ଜିଲ୍ଲାପାଳମାନେ ନିୟମାବଳୀରେ ଥିବା ବ୍ୟବସ୍ଥାର ପ୍ରଚଳନ କରି ଏମ୍ଭିଜିର ସୁତନ୍ତ୍ର ସଂଶୋଧନ ପାଇଁ ନିର୍ଦ୍ଦେଶ ଦେଇ ନଥିଲେ ଯେପରିକି ପୂରୀ ଠାରେ ଏକ ନୂଆ ଗ୍ରାନ ଫିଲ୍ଡ ବିମାନ ବନ୍ଦରର ପ୍ରତିଷ୍ଠା କ୍ଷେତ୍ରରେ, ଯାହାପାଇଁ ପ୍ରସାବିତ ସ୍ଥଳରେ ଜାଗା ମୂଲ୍ୟ ଅପ୍ରତ୍ୟାଶିତ ଏବଂ ମହତ୍ତ୍ୱପୂର୍ଣ୍ଣ ଭାବରେ ବଢ଼ିଥିଲା ।
- କୌଣସି ମୂଲ୍ୟାଙ୍କନ କମିଟି ରାଜ୍ୟ କିମ୍ବା କେନ୍ଦ୍ର ସରକାରଙ୍କର କୌଣସି ଅଧିକାରୀଙ୍କୁ ଡାକି ନଥିଲା କିମ୍ବା ସରକାରୀ ନଥିପତ୍ର ଯାଞ୍ଚ କରିନଥିଲା କିମ୍ବା କୌଣସି ଅଧିକାରୀଙ୍କ ଉକ୍ତି ଅଭିଲିଖିତ କରିନଥିଲା ଯାହାର ତଥ୍ୟ ନିୟମାବଳୀରେ ଥିବା ବ୍ୟବସ୍ଥାର ପ୍ରଚଳନ କରି ଏମ୍ଭିଜିର ସଂଶୋଧନ ପାଇଁ ସହାୟକ ହୋଇଥାଆନ୍ତା ।
- ମୁଖ୍ୟ ନିରୀକ୍ଷକ, ନିବନ୍ଧନ, ଓଡ଼ିଶା ନିୟମାବଳୀର ଫଳପ୍ରଦ ପ୍ରଣୟନ ନିମନ୍ତେ ପ୍ରଶାସନିକ ଅନୁଦେଶ ଜାରି କରିବା ପାଇଁ ନିୟମାବଳୀରେ ଥିବା ସମର୍ଥକାରୀ ବ୍ୟବସ୍ଥାର ପ୍ରଚଳନ କରି ନଥିଲେ ।

ନିୟମାବଳୀରେ ଥିବା ଏହି ବ୍ୟବସ୍ଥା ଗୁଡ଼ିକର ଉଦ୍ଦେଶ୍ୟ ଥିଲା ସରକାରୀ ରାଜସ୍ୱର ପ୍ରକଟନକୁ ନିବାରଣ କରିବା ପାଇଁ ନିର୍ଣ୍ଣାୟକ ଆଭ୍ୟନ୍ତରୀଣ ନିୟନ୍ତ୍ରଣ ଭାବରେ କାର୍ଯ୍ୟ କରିବା, କିନ୍ତୁ ଏହି ଉଦ୍ଦେଶ୍ୟରେ ଏଗୁଡ଼ିକର ଆବାହନ କରାଯାଇ ନଥିଲା ।

ସୁପାରିଶ କରାଗଲା ଯେ:

1. ବିଶେଷଜ୍ଞ ମୂଲ୍ୟ ନିର୍ଦ୍ଧାରକମାନଙ୍କୁ ଏସ୍‌ଡିଭିସି/ ଡିଭିସି ଗୁଡ଼ିକର ସଭ୍ୟ ଭାବରେ ମନୋନୀତ ହେବା ପାଇଁ ବୈଷୟିକ ଯୋଗ୍ୟତା ମାନକଗୁଡ଼ିକର ନିର୍ଦ୍ଦିଷ୍ଟକରଣ ପୂର୍ବକ, ଆରଡିଏମ୍ ବିଭାଗ, ଓଡ଼ିଶା ଷ୍ଟାମ୍ପ(ସଂଶୋଧନ) ନିୟମ, 2001ର ନିୟମାବଳୀର ନିୟମ 38 ଓ 39 ର ସଂଶୋଧନ କରିପାରିବ ।
2. ବିଦ୍ୟମାନ ଜମିଟିଗୁଡ଼ିକ ସହିତ, ରାଜ୍ୟ ସରକାର ଏକ କେନ୍ଦ୍ରୀୟ ମୂଲ୍ୟାୟନ ଜମିଟି ଗଠନ କରିପାରିବ, ଯାହାକୁ ଉଚ୍ଚ ଆର୍ଥିକ ଅଭିବୃଦ୍ଧି ଓ ବିକାଶ ହାସଲ କରୁଥିବା ଅଞ୍ଚଳ ଓ ସେଠାରେ ଥିବା ଅସ୍ଥାବର ସମ୍ପତ୍ତି ପାଇଁ ଏମ୍‌ଭିଜିର ସ୍ୱତନ୍ତ୍ର ସଂଶୋଧନ କରୁଥିବା ପ୍ରାଥମିକତା କ୍ଷେତ୍ରଗୁଡ଼ିକୁ ବିହ୍ନଟ କରିବାର ଦାୟିତ୍ୱ ହସ୍ତାନ୍ତର କରାଯାଇପାରେ । ଓଡ଼ିଶା ନିବନ୍ଧନ ମହାନିରୀକ୍ଷକ, ଟାଉନ୍ ପ୍ଲାନିଂ ନିର୍ଦ୍ଦେଶାଳୟ, ସର୍ବେକ୍ଷଣ ଓ ସମାଧାନ ନିର୍ଦ୍ଦେଶାଳୟ, ଭୁବନେଶ୍ୱର ମହାନଗର ନିଗମ, ଭୁବନେଶ୍ୱର ଉନ୍ନୟନ କର୍ତ୍ତୃପକ୍ଷ, ଓଡ଼ିଶା ଜମିବାଡ଼ି ନିୟାମକ କର୍ତ୍ତୃପକ୍ଷ, ଇଡକୋ, ଆୟକର ବିଭାଗ, ସିଟି ଓ ଜିଏସ୍‌ସି ଜମିଶନର ପୂର୍ବ ବିଭାଗ, ଜଳ ସମ୍ପଦ ବିଭାଗ ତଥା ମୂଲ୍ୟାୟନ ଅନୁଷ୍ଠାନର ବିଶେଷଜ୍ଞ ମୂଲ୍ୟ ନିର୍ଦ୍ଧାରକ ଓ ଉଚ୍ଚଳ ଚାମର ଅପ୍ ଜମର୍ସ ଆଣ୍ଡ ଇଣ୍ଡଷ୍ଟ୍ରିର ସଭ୍ୟମାନଙ୍କୁ ନେଇ କେନ୍ଦ୍ରୀୟ ମୂଲ୍ୟାୟନ ଜମିଟି ଗଠନ କରାଯାଇପାରେ ।
3. ଚହସିଲଦାରମାନଙ୍କୁ ସେମାନଙ୍କ ଅଧିନରେ ଥିବା ଜମି ଗୁଡ଼ିକର ପ୍ରକୃତ ବ୍ୟବହାର ସ୍ଥିତି ଉପରେ ଚାକ୍ଷଣ ନଜର ରଖିବା ଓ ମୂଲ୍ୟାୟନ ଜମିଟି ନିକଟରେ ଆବଶ୍ୟକୀୟ ବିସ୍ତୃତ ଇନ୍‌ପୁଟ୍ ଉପସ୍ଥାନକୁ ନିର୍ଦ୍ଦିଷ୍ଟ କରିବା ପାଇଁ ଆରଡିଏମ୍ ବିଭାଗ ନିର୍ଦ୍ଦେଶ ଜାରି କରିପାରେ ।
4. ଏସ୍‌ଆର୍/ ଡିଏସ୍‌ଆର୍ କାର୍ଯ୍ୟାଳୟ ପରିସରଭୁକ୍ତ ସମସ୍ତ ଜମିର ଚାଲିକାକୁ ଅଦ୍ୟତନ କରିବା ନିମନ୍ତେ ଜମିଗୁଡ଼ିକର ପ୍ରକୃତ ବ୍ୟବହାର ସମ୍ପର୍କରେ ଚହସିଲଦାରମାନଙ୍କଠାରୁ ମିଳିଥିବା ସୂଚନା ଆଧାରରେ ଓଡ଼ିଶା ଷ୍ଟାମ୍ପ (ସଂଶୋଧନ) ନିୟମାବଳୀ 2001 ର ନିୟମ 38 ଓ 39 ର ଅନୁଯାୟୀ ପୂର୍ବକ, ସେଗୁଡ଼ିକୁ ଆବାସିକ ବାଣିଜ୍ୟିକ ଓ ଅନ୍ୟାନ୍ୟ ଜମିରେ ବର୍ଗୀକୃତ କରାଯାଇ ପାଇଁ ଆରଡିଏମ୍ ବିଭାଗ ନିର୍ଦ୍ଦେଶ ଜାରି କରିପାରେ ।
5. ସଠିକ୍ ମୂଲ୍ୟାୟନ ଉଦ୍ଦେଶ୍ୟରେ ଉଚ୍ଚ ମୂଲ୍ୟଯୁକ୍ତ ଆଧୁନିକ ଆବାସିକ ଓ ବାଣିଜ୍ୟିକ କୋଠା ଗୁଡ଼ିକର ଆଭ୍ୟନ୍ତରୀଣ ନିର୍ମାଣ ସମ୍ପର୍କରେ ବସ୍ତୁଗୁଡ଼ିକ ବିଚାରକୁ ନେବା ପାଇଁ 2018 ରେ ସଂଶୋଧିତ ଓଡ଼ିଶା ଷ୍ଟାମ୍ପ ଅଧିନିୟମ (ସଂଶୋଧନ) 2001 ରେ ବ୍ୟବସ୍ଥାକୁ ଅନ୍ତର୍ଭୁକ୍ତ କରି ସଂଶୋଧନ ନିମନ୍ତେ ଆରଡିଏମ୍ ବିଭାଗ ବିସ୍ତୃତ କାର୍ଯ୍ୟନିର୍ବାହୀ ନିର୍ଦ୍ଦେଶ ଜାରି କରିପାରିବ ।
6. ଚହସିଲଦାର, ଉପ-ଜିଲ୍ଲାପାଳ, ଅତିରିକ୍ତ ଡିଏମ୍ ଓ ଜିଲ୍ଲାପାଳମାନଙ୍କୁ ନିଜ ନିଜ କାର୍ଯ୍ୟ ପରିସର ମଧ୍ୟରେ ନମୁନା ଭିତ୍ତିକ ଭୌତିକ ନିରୀକ୍ଷଣ କାର୍ଯ୍ୟ ନିର୍ବାହ ନିମନ୍ତେ ଜାରି କରାଯାଇଥିବା ନିର୍ଦ୍ଦେଶଗୁଡ଼ିକର ଅନୁଯାୟୀ ସ୍ଥିତି ଉପରେ ଆରଡିଏମ୍ ବିଭାଗ ନଜର ରଖିପାରିବ ।
7. ସଂପୃକ୍ତ ଚହସିଲ କାର୍ଯ୍ୟାଳୟ ଗୁଡ଼ିକ ଦ୍ୱାରା ପ୍ରଦାନ କରାଯାଇଥିବା ନିର୍ଦ୍ଧାରିତ ଇନ୍‌ପୁଟ୍ ଗୁଡ଼ିକୁ ବିଚାରକୁ ନେଇ ଓଡ଼ିଶା ଷ୍ଟାମ୍ପ ନିୟମାବଳୀର କୋଠାର ଅନୁଯାୟୀ ପୂର୍ବକ, ମୂଲ୍ୟାୟନ ଜମିଟି ଗୁଡ଼ିକ ଉଭୟ ଜିଲ୍ଲା ଓ ଉପଜିଲ୍ଲା ସ୍ତରରେ ଦୁଇ ବର୍ଷରେ ଥରେ ବଜାର ମୂଲ୍ୟ ମାର୍ଗଦର୍ଶିକାର ସଂଶୋଧନ କରିପାରିବ ।
8. ପଞ୍ଜିକରଣ ସମୟରେ ତ୍ରୁଟିପୂର୍ଣ୍ଣ ମୂଲ୍ୟାୟନ ପାଇଁ ଆରଡିଏମ୍ ବିଭାଗ ଉତ୍ତରଦାୟିତ୍ୱ ନିର୍ଦ୍ଧାରଣ କରିପାରିବ ଓ ରାଜସ୍ୱ ହାନି ଭରଣା ପାଇଁ ପଦକ୍ଷେପ ଗ୍ରହଣ କରିପାରିବ ।

2.1.1 ଉପକ୍ରମ

ଓଡ଼ିଶାର ନିବନ୍ଧନ କାର୍ଯ୍ୟାଳୟରେ ନିବନ୍ଧନ (ବିଜ୍ଞୟ) ପାଇଁ ଆସିଥିବା ଦସ୍ତାବିଜ୍ ଗୁଡ଼ିକର ଅବମୂଲ୍ୟାୟନକୁ ନିବାରଣ କରିବା ପାଇଁ ବଜାର ମୂଲ୍ୟ ମାର୍ଗଦର୍ଶିକା³ (ଏମ୍‌ଭିଜି) କୁ ଓଡ଼ିଶା ଷ୍ଟାମ୍ପ୍ (ସଂଗୋଧନ) ନିୟମାବଳୀ, 2001⁴ ମାଧ୍ୟମରେ ଓଡ଼ିଶା ରାଜ୍ୟରେ ସ୍ଥାବର ସମ୍ପତ୍ତି (ଜମି ଓ ଗୃହ) ପାଇଁ ଆରମ୍ଭ କରାଯାଇଥିଲା । ଯେହେତୁ ରାଜ୍ୟରେ ଷ୍ଟାମ୍ପ୍ ଶୁଳ୍କ (ଏସ୍‌ଟି) ଓ ନିବନ୍ଧନ ଫିସ୍ (ଆରଏଫ୍) ନିବନ୍ଧିତ ଦସ୍ତାବିଜର ମୂଲ୍ୟାୟନ ଉପରେ ସଂଗ୍ରହ କରାଯାଉଥିଲା, ଏହି ନିବନ୍ଧିତ ଦସ୍ତାବିଜର ଅବମୂଲ୍ୟାୟନ ରାଜ୍ୟ ସରକାରଙ୍କର ରାଜସ୍ୱ ହାନିର ବସ୍ତୁଗତ ଆଶଙ୍କା ଥାଏ ।

ଉପରୋକ୍ତ ନିୟମାବଳୀର ନିୟମ 37 ଅନ୍ତର୍ଗତ ଜିଲ୍ଲା ଏବଂ ଉପ-ଜିଲ୍ଲା ମୂଲ୍ୟାଙ୍କନ କମିଟି ଗୁଡ଼ିକ ସେମାନଙ୍କର କ୍ଷେତ୍ରାଧିକାରରେ ଥିବା ସମ୍ପତ୍ତି ମୂଲ୍ୟର ତଥ୍ୟ ସଂଗ୍ରହ ଓ ସମ୍ବଳନ କରିବା ପାଇଁ ଗଠିତ ହେବା କଥା । ଏହି କମିଟି ଗୁଡ଼ିକ ଉଲ୍ଲିଖିତ ନିୟମ 38 ଏବଂ 39 ରେ ବିହିତ ପ୍ରଣାଳୀକୁ ଅନୁସରଣ କରି ଏମ୍‌ଭିଜି ନିରୂପଣ ପାଇଁ ବିହିତ ଫର୍ମରେ ସମ୍ପତ୍ତି ମୂଲ୍ୟ ଉପରେ ଯଥୋଚିତ ତଥ୍ୟ ସଂଗ୍ରହ କରିବା କଥା; ତଥ୍ୟର ବିଶ୍ଳେଷଣ କରିବା କଥା; ଏବଂ ରାଜ୍ୟ ସରକାରଙ୍କର ଅନୁମୋଦନ ପାଇଁ ଏମ୍‌ଭିଜି ସୁପାରିଶ କରିବା କଥା । ନିୟମ 40 ଅନୁସାରେ ଏମ୍‌ଭିଜିର ସଂଗୋଧନ ପ୍ରତି ଦୁଇ ବର୍ଷରେ ଏପ୍ରିଲ ପହିଲାରେ ହେବା କଥା । ଆହୁରି ମଧ୍ୟ, ଉନ୍ନୟନ କ୍ଷେତ୍ରରେ ଯଥା ଶିକ୍ଷା ପ୍ରତିଷ୍ଠା, ବୃହତ୍ ଆବାସିକ ଯୋଜନା କିମ୍ବା ଅନ୍ୟାନ୍ୟ ସ୍ୱତନ୍ତ୍ର ଘଟଣାରେ, ନିୟମ 44, ଦୁଇ ବର୍ଷ ଆ ଅବଧି ବାହାରେ ଏମ୍‌ଭିଜିର ସ୍ୱତନ୍ତ୍ର ସଂଗୋଧନ ପାଇଁ ସୁବିଧା ଦେଇଥାଏ, ଯାହାର ସେହି ଜିଲ୍ଲାରେ ସ୍ଥାବର ସମ୍ପତ୍ତିର ମୂଲ୍ୟରେ ପ୍ରଭାବ ପକାଇପାରେ ।

ମହାନିରୀକ୍ଷକ, ନିବନ୍ଧନ (ଆଇଜିଆର୍), ଓଡ଼ିଶା, କଟକ ଯିଏକି ରାଜ୍ୟ ପାଇଁ ନିବନ୍ଧନ କାର୍ଯ୍ୟାଳୟ ମୁଖ୍ୟ, ରାଜସ୍ୱ ଓ ବିପର୍ଯ୍ୟୟ ପରିଚାଳନା (ଆରଡିଏଫ୍) ବିଭାଗ, ଓଡ଼ିଶା ସରକାରଙ୍କ ଅଧିନରେ କାର୍ଯ୍ୟ କରନ୍ତି । ଆଇଜିଆର୍ ଓଡ଼ିଶାର 30 ଟି ଜିଲ୍ଲା ଉପ ନିବନ୍ଧକ (ଡିଏସ୍‌ଆର୍) ଏବଂ 161 ଟି ଉପ ନିବନ୍ଧକ (ଏସ୍‌ଆର୍), ଯେଉଁମାନେ କି ସେମାନଙ୍କର ନିର୍ଦ୍ଧାରିତ କ୍ଷେତ୍ରାଧିକାର ମଧ୍ୟରେ ଏସ୍‌ଟି ଓ ଆରଏଫ୍‌ର ସଂଗ୍ରହ ପାଇଁ ନିବନ୍ଧନକାରୀ କର୍ତ୍ତୃପକ୍ଷ (ଆରଏ) ଭାବରେ କାର୍ଯ୍ୟ କରନ୍ତି, ସେମାନଙ୍କ ଉପରେ ସର୍ବୋପରି ପର୍ଯ୍ୟବେକ୍ଷଣ ଓ ନିୟନ୍ତ୍ରଣ ଜାରି କରନ୍ତି ।

ସହରୀ ପ୍ଲଟ୍ ଏବଂ ଗୃହର ବଜାର ମୂଲ୍ୟ ମାର୍ଗଦର୍ଶିକାର ସଂଗୋଧନ ଉପରେ ଏକ ବିଷୟ ଅନୁପାଳନା ଅତିର୍, ଏପ୍ରିଲ ରୁ ସେପ୍ଟେମ୍ବର 2022 ମଧ୍ୟରେ 2018-19 ରୁ 2021-22 ଆର୍ଥିକ ବର୍ଷ ଅବଧି ପାଇଁ କରାଯାଇଥିଲା ଯାହାର ଉଦ୍ଦେଶ୍ୟ ଏହା ନିରୂପଣ କରିବାର ଥିଲା କି:

- ଓଡ଼ିଶା ଷ୍ଟାମ୍ପ୍ (ସଂଗୋଧନ) ନିୟମାବଳୀ, 2001 ର ଅନୁପାଳନା କରି ଏମ୍‌ଭିଜିର ପୁନରୀକ୍ଷଣ ପାଇଁ ଜିଲ୍ଲା ସ୍ତରୀୟ ଏବଂ ଉପ-ଜିଲ୍ଲା ସ୍ତରୀୟ ମୂଲ୍ୟାଙ୍କନ କମିଟିମାନ ଗଠନ ହୋଇଥିଲା ।
- ମୂଲ୍ୟାଙ୍କନ କମିଟିମାନଙ୍କୁ ଉଲ୍ଲିଖିତ ନିୟମାବଳୀରେ ନିର୍ଦ୍ଦିଷ୍ଟ ହୋଇଥିବା ଫର୍ମ 5 ଏବଂ 7 ରେ ସହରୀ ପ୍ଲଟ୍ ଏବଂ ଗୃହ ନିମନ୍ତେ ଏମ୍‌ଭିଜିର ପୁନରୀକ୍ଷଣ ପାଇଁ ଆବଶ୍ୟକ ସୂଚନା ଓ ତଥ୍ୟ ଦିଆଯାଇଥିଲା ।
- ଉଲ୍ଲିଖିତ ନିୟମାବଳୀର ନିୟମ 38 ଓ 39 ର ଅନୁପାଳନା କରି ସହରୀ ପ୍ଲଟ୍ ଏବଂ ଗୃହ ନିମନ୍ତେ ମୂଲ୍ୟାଙ୍କନ କମିଟି ମାନେ ଏମ୍‌ଭିଜିର ବିଶ୍ଳେଷଣ ଏବଂ ପୁନରୀକ୍ଷଣ କରିଥିଲେ ।
- ଓଡ଼ିଶା ଷ୍ଟାମ୍ପ୍ (ସଂଗୋଧନ) ନିୟମାବଳୀ, 2001ର ନିୟମ 44 ର ଅନୁପାଳନା କରି ସହରୀ ସମ୍ପତ୍ତିର ମୂଲ୍ୟରେ ଅପ୍ରତ୍ୟାଶିତ ପରିବର୍ତ୍ତନ କ୍ଷେତ୍ରରେ ଏମ୍‌ଭିଜିର ସ୍ୱତନ୍ତ୍ର ସଂଗୋଧନ କରାଯାଇଛି ।

³ ମୂଲ୍ୟାଙ୍କନ କମିଟି ଦ୍ୱାରା ନିର୍ଦ୍ଧାରିତ/ ସଂଗୋଧିତ ଏକ ବ୍ୟକ୍ତିଗତ ସ୍ଥାବର ସମ୍ପତ୍ତିର ମୂଲ୍ୟକୁ ଏହାର ମାନକ ମୂଲ୍ୟ (ବେଷ୍ଟ ମାର୍କ୍ ଭାଲ୍ୟୁ) କୁହାଯାଏ । ନିୟମ 40 ରେ ବିହିତ ରାଜ୍ୟରେ ଥିବା ରାଜସ୍ୱ ଗ୍ରାମ ଗୁଡ଼ିକରେ ସ୍ଥାବର ସମ୍ପତ୍ତି ପାଇଁ ନିର୍ଦ୍ଧାରିତ ମାନକ ମୂଲ୍ୟ ସମୁଦାୟକୁ ବଜାର ମୂଲ୍ୟ ମାର୍ଗଦର୍ଶିକା କୁହାଯାଏ ।

⁴ ଓଡ଼ିଶା ଷ୍ଟାମ୍ପ୍ ନିୟମାବଳୀ, 1952 ର ଷଷ୍ଠ ଅଧ୍ୟାୟରେ ଅନ୍ତର୍ଭୁକ୍ତ ହୋଇଥିଲା । ଓଡ଼ିଶା ଷ୍ଟାମ୍ପ୍ (ସଂଗୋଧନ) ନିୟମାବଳୀ, 2001, 2018 ରେ ସଂଗୋଧିତ ହୋଇଥିଲା । କିନ୍ତୁ, କୋଭିଡ୍-19 ସଂକ୍ରମଣ ହେତୁ 2018 ବର୍ଷର ସଂଗୋଧନ କାର୍ଯ୍ୟକାରୀ ହୋଇନଥିଲା ।

ଅତିର୍, ଆଇଜିଆର ସଂସ୍ଥା ବ୍ୟବହାର କରୁଥିବା ଇ-ରେଜିଷ୍ଟ୍ରେସନ୍ ସଫ୍ଟୱେର୍ ଆପ୍ଲିକେସନ୍ ଡଥ୍ୟ ବିଶେଷଣ କଲା ଏବଂ 14 ଟି ନମୁନା ଯାଞ୍ଚ ହୋଇଥିବା ଏସଆର/ ଡିଏସଆର କାର୍ଯ୍ୟାଳୟ⁵ ଅଧିନରେ ଅବସ୍ଥିତ ସହରା ରାଜସ୍ୱ ଗ୍ରାମରେ ସ୍ଥାବର ସମ୍ପତ୍ତି ଯଥା ବ୍ୟବସାୟିକ ଏବଂ ଆବାସିକ ପୁର୍ ଏବଂ ଢଳେଇ ଘର ପାଇଁ ଥିବା ଏମ୍ଭିଜିର ସଂଗୋଧନ ପ୍ରକ୍ରିୟାକୁ ପରୀକ୍ଷା କରିଥିଲା । ଅତିର୍ ମଧ୍ୟ 14 ଟି ନମୁନା ଯାଞ୍ଚ ହୋଇଥିବା ଏସଆର/ ଡିଏସଆର କାର୍ଯ୍ୟାଳୟର କ୍ଷେତ୍ରାଧିକାର ମଧ୍ୟରେ ଥିବା 3,186 ଟି ମନୋନୀତ ସ୍ଥାବର ସମ୍ପତ୍ତିର ମିଳିତ ବସ୍ତୁଗତ ନିରୀକ୍ଷଣ (ଜେପିଆଇ) ସଂପୃକ୍ତ ରାଜସ୍ୱ ନିରୀକ୍ଷକ ଏବଂ ଡିଏସଆର/ ଏସଆର କାର୍ଯ୍ୟାଳୟର କର୍ମଚାରୀମାନଙ୍କ ସହିତ କରିଥିଲା ଏବଂ ଫଟୋଗ୍ରାଫିକ୍ ପ୍ରମାଣ ଆଣିଥିଲା । ଏହା ସହିତ; 14 ଟି ନମୁନା ଯାଞ୍ଚ ହୋଇଥିବା ଏସଆର/ ଡିଏସଆର କାର୍ଯ୍ୟାଳୟର କ୍ଷେତ୍ରାଧିକାର ମଧ୍ୟରେ ଥିବା 100 ଟି ସ୍ଥାବର ସମ୍ପତ୍ତି ର ମୂଲ୍ୟାୟନ ପାଇଁ ଜଣେ ବିଶେଷଜ୍ଞ ମୂଲ୍ୟାୟନକାରୀ (ଇଭି)ଙ୍କ ସେବା ମଧ୍ୟ ନିୟୋଜିତ ହୋଇଥିଲା ଯାହାର ଉଦ୍ଦେଶ୍ୟ ଥିଲା ସେହି ସ୍ଥାବର ସମ୍ପତ୍ତି ପାଇଁ ବିକ୍ଷପିତ ଏମ୍ଭିଜିର ତୁଳନା ବିଶେଷଜ୍ଞ ମୂଲ୍ୟାୟନକାରୀ ଦ୍ୱାରା ନିର୍ଦ୍ଧାରିତ ସେମାନଙ୍କର ପ୍ରଚଳିତ ଉଚିତ୍ ବଜାର ମୂଲ୍ୟ (ଏଫ୍ଏମ୍ଭି) ସହିତ କରିବା ।

ଅତିର୍ର ସିଦ୍ଧାନ୍ତମାନ ପରବର୍ତ୍ତୀ ଅନୁକ୍ଷେପ ମାନଙ୍କରେ କରାଯାଇଛି । ଆର୍ଡିଏଫ୍ ବିଭାଗ, ଓଡିଶା ସରକାର, ମୁଖ୍ୟ ନିରୀକ୍ଷକ, ନିବନ୍ଧନକ କାର୍ଯ୍ୟାଳୟ ପଠାଇଥିବା ଜବାବ ଗୁଡିକୁ ସମର୍ଥନ କରିଥିଲା ଯାହାକୁ ପ୍ରତିବେଦନରେ ଉପଯୁକ୍ତ ଭାବରେ ଅର୍ଚ୍ଚିତ କରାଯାଇଛି ।

2.1.2 ଡିଭିସି ଏବଂ ଏସ୍ଡିଭିସି ଗୁଡିକର କାର୍ଯ୍ୟକାରୀତା ଏବଂ ଗଠନରେ ତ୍ରୁଟି

ଓଡିଶା ଷ୍ଟାମ୍ପ୍ (ସଂଗୋଧନ) ନିୟମାବଳୀ, 2001ର ନିୟମ 37 ଅନୁସାରେ ଜିଲ୍ଲା ମୂଲ୍ୟାଙ୍କନ କମିଟି (ଡିଭିସି) ଏବଂ ଉପ-ଜିଲ୍ଲା ମୂଲ୍ୟାଙ୍କନ କମିଟି (ଏସ୍ଡିଭିସି) ଗୁଡିକ ଏମ୍ଭିଜି ସଂଗୋଧନ ପାଇଁ ଗଠନ ହେବା କଥା । ଡିଭିସି ମାନଙ୍କରେ ଜିଲ୍ଲାପାଳ ସଭାପତି ରହିବା ସହ ଅନ୍ୟ ସଦସ୍ୟ⁶ ରହିବେ । ଏସ୍ଡିଭିସି ମାନଙ୍କରେ ଉପ-ଜିଲ୍ଲାପାଳ ସଭାପତି ଭାବରେ ଏବଂ ଅନ୍ୟ ସଦସ୍ୟ⁷ ରହିବେ । ଏମ୍ଭିଜି ସଂଗୋଧନ କାଳରେ ସ୍ଥାବର ସମ୍ପତ୍ତିର ମୂଲ୍ୟାୟନ ନୀତି ଉପରେ ପ୍ରମାଣ ତଥ୍ୟ ଦେବାପାଇଁ ନିୟମ 37 ଏକ ବିଶେଷଜ୍ଞ ମୂଲ୍ୟାୟନକାରୀ ମନୋନୟନ ନିମନ୍ତେ ବ୍ୟବସ୍ଥା ରଖିଥିଲା । ଓଡିଶା ଷ୍ଟାମ୍ପ୍ (ସଂଗୋଧନ) ନିୟମାବଳୀ, 2001ର ନିୟମ 37କ (ମେ 2013 ରେ ସଂଶୋଧିତ) ଅନୁଯାୟୀ ଡିଭିସି, ଏମ୍ଭିଜି ସଂଗୋଧନରେ ସହାୟତା ପାଇଁ ପେଶାଦାର ବିଶେଷଜ୍ଞ ଯଥା ସନନ୍ଦପ୍ରାପ୍ତ ମୂଲ୍ୟାୟନକାରୀଙ୍କ ସେବା ଉପଯୋଗ କରିପାରିଥାନ୍ତା । ନିୟମ 41 କ ଅନୁସାରେ ରାଜ୍ୟ ସରକାର ଏକ ସୁନାମଧନ୍ୟ ପେଶାଦାର ସଂସ୍ଥାକୁ ଏମ୍ଭିଜି ନିର୍ଦ୍ଧାରଣର ପ୍ରକ୍ରିୟା ଯାଞ୍ଚ କରିବା ପାଇଁ ନିୟୋଜିତ କରିପାରିଥାନ୍ତା ଯିଏକି ସେହି ନିବନ୍ଧନ ଏବଂ ସର୍ତ୍ତାବଳୀ ଅର୍ଚ୍ଚିତ କାର୍ଯ୍ୟ କରିଥାନ୍ତା ଯାହା କମିଟି ଦ୍ୱାରା ବିଚାର୍ଯ୍ୟ ହେବାପାଇଁ ଯୁକ୍ତିଯୁକ୍ତ ହୋଇଥାନ୍ତା ।

ଅତଏବ, ଏହିସବୁ ସଂଗୋଧନର ଉଦ୍ଦେଶ୍ୟ ହେଲା ଏମ୍ଭିଜି ସଂଗୋଧନ କାଳରେ ସ୍ଥାବର ସମ୍ପତ୍ତିର ମୂଲ୍ୟାୟନ ନୀତି ଉପରେ ବିଶେଷଜ୍ଞ ତଥ୍ୟ ଦେବାପାଇଁ କମିଟିକୁ ଏକ ସନନ୍ଦପ୍ରାପ୍ତ ମୂଲ୍ୟାୟନକାରୀ କିମ୍ବା କୌଣସି ସୁନାମଧନ୍ୟ ପେଶାଦାର ସଂସ୍ଥାର ମନୋନୟନ ସୁନିଶ୍ଚିତ କରିବା ।

⁵ ଡିଏସଆର, ପୁରୀ; ଏସଆର, ପିପିଲି; ଏସଆର, ଗୋପ; ଏସଆର, କୁଜଙ୍ଗ; ଡିଏସଆର, କଟକ; ଏସଆର, ଜଗତପୁର; ଡିଏସଆର, ଗଞ୍ଜାମ; ଏସଆର, ବ୍ରହ୍ମପୁର; ଡିଏସଆର, ସମଲପୁର; ଏସଆର, ପାନପୋଷ; ଏସଆର, ଖୋର୍ଦ୍ଧା; ଏସଆର, ଜଗଣା; ଡିଏସଆର, ଖୋର୍ଦ୍ଧା ଏବଂ ଏସଆର, ଖଣ୍ଡଗିରି

⁶ ଅତିରିକ୍ତ ଜିଲ୍ଲା ମାଜିଷ୍ଟ୍ରେଟ୍; ଜିଲ୍ଲାର ସମସ୍ତ ଉପ-ଜିଲ୍ଲାପାଳ; ଜିଲ୍ଲାର ସମସ୍ତ ଉପ ନିବନ୍ଧକ; ଜିଲ୍ଲାର ସମସ୍ତ ଚହସିଲଦାର; କାର୍ଯ୍ୟନିର୍ବାହୀ ଯକ୍ଷା (ଗ୍ରାମାଣ ବିକାଶ); କାର୍ଯ୍ୟନିର୍ବାହୀ ଯକ୍ଷା (ରାସ୍ତା ଓ କୋଠାବାଡି); ପୌରପାଳିକା/ ନିଗମର ପ୍ରତିନିଧି; ବିକାଶ ପ୍ରାଧିକରଣ କିମ୍ବା ସହର ଯୋଜନାର ପ୍ରତିନିଧି; ଏବଂ ଅଧ୍ୟକ୍ଷଙ୍କ ଦ୍ୱାରା ମନୋନୀତ ଦୁଇ ଜଣ ଜନସାଧାରଣ ଯାହା ମଧ୍ୟରୁ ଜଣେ ପ୍ରମାଣ ମୂଲ୍ୟାୟନକାରୀ ହୋଇଥିବେ

⁷ ଉପ-ନିବନ୍ଧକ; ଚହସିଲଦାର; ସହକାରୀ ନିର୍ବାହୀ ଯକ୍ଷା (ରାସ୍ତା ଓ କୋଠାବାଡି); ବିକ୍ଷପିତ ଅଞ୍ଚଳ ପରିଷଦ/ ପୌରପାଳିକା/ ପଞ୍ଚାୟତ ସମିତିର ମନୋନୀତ ବ୍ୟକ୍ତି; ଏବଂ ଅଧ୍ୟକ୍ଷଙ୍କ ଦ୍ୱାରା ମନୋନୀତ ଦୁଇ ଜଣ ଜନସାଧାରଣ; ସହକାରୀ ନିର୍ବାହୀ ଯକ୍ଷା (ଗ୍ରାମାଣ ବିକାଶ) ଏବଂ ସହକାରୀ ନିର୍ବାହୀ ଯକ୍ଷା (ପଞ୍ଚାୟତ ସମିତ) । (ଦ୍ୱିବାର୍ଷିକ ସଂଗୋଧନ ଏବଂ କୋଭିଡ୍-19ର ଅଣ ଆଚରଣ ହେତୁ, 2018ରେ ହୋଇଥିବା ସଂଗୋଧନ, 2021-22 ପର୍ଯ୍ୟନ୍ତ କାର୍ଯ୍ୟକାରି ହୋଇ ନାହିଁ)

ଓଡ଼ିଶା ସ୍ଥାପ୍ତ (ସଂଗୋଧନ) ନିୟମାବଳୀ, 2001ର ନିୟମ 40 ଅନୁଯାୟୀ ଏମ୍ଭିଜିର ସଂଗୋଧନ ପ୍ରତି ଦୁଇ ବର୍ଷରେ ଏପ୍ରିଲ ପହିଲାରେ ହେବା କଥା। ତେଣୁ, ଯେଉଁ କ୍ଷେତ୍ରରେ ପୂର୍ଣ୍ଣଗଠିତ କମିଟି ଗୁଡ଼ିକର ସଦସ୍ୟମାନେ, ବଦଳି, ଅବସର, ମୃତ୍ୟୁ ଇତ୍ୟାଦି କାରଣରୁ ଉପଲବ୍ଧ ନ ଥିବେ, ସେ କ୍ଷେତ୍ରରେ କମିଟି ଗୁଡ଼ିକ ପ୍ରତି ଦୁଇ ବର୍ଷରେ ପୂର୍ଣ୍ଣଗଠନ ହେବା କଥା।

14ଟି ନମୁନା ଯାଞ୍ଚ ଡିଏସ୍ଆର/ ଏସ୍ଆର ରେ ଡିଭିସି ଏବଂ ଏସ୍ଡିଭିସିର ଗଠନ କ୍ଷେତ୍ରରେ ସାରଣୀ 2.1.1 ନିୟମ ଅନୁପାଳନର ସ୍ଥିତି ବର୍ଣ୍ଣନା କରିଛି ।

ସାରଣୀ 2.1.1: ଆର୍ଥିକ ବର୍ଷ 2016-17 ରୁ 2021-22 ମଧ୍ୟରେ ଡିଭିସି ଏବଂ ଏସ୍ଡିଭିସିର ଗଠନର ସ୍ଥିତି

କ୍ର. ସଂ.	ଡିଏସ୍ଆର/ ଏସ୍ଆରର ନାମ	ପୂର୍ଣ୍ଣଗଠନର ତାରିଖ (ଯଦି 2016-17 ରୁ 2021-22 ଆର୍ଥିକ ବର୍ଷ ମଧ୍ୟରେ ହୋଇଥାଏ)	କୌଣସି କାର୍ଯ୍ୟାଳୟ ଆବେଶ କାରି ହୋଇଥିଲା କି	2016-17 ରୁ 2021-22 ଆର୍ଥିକ ବର୍ଷ ମଧ୍ୟରେ ହୋଇଥିବା ବୈଠକର ସଂଖ୍ୟା	ସ୍ଵାଧୀନ/ ଡିଏ/ ସହରୀ ଯୋଜନାର ସଦସ୍ୟମାନେ ବୈଠକରେ ଯୋଗ ଦେଇଥିଲେ କି	ଦୁଇଜଣ ସାଧାରଣ ଜନତା ମନୋନୀତ ହୋଇଥିଲେ କି
1	ଡିଏସ୍ଆର, ପୁରୀ	ଗଠନ ହୋଇନାହିଁ	ନା	1	ନା	ନା
2	ଏସ୍ଆର, ପିପିଲି	ଗଠନ ହୋଇନାହିଁ	ନା	2	ନା	ନା
3	ଏସ୍ଆର, ଗୋପ	ଗଠନ ହୋଇନାହିଁ	ନା	2	ନା	ନା
4	ଏସ୍ଆର, କୁଜଙ୍ଗ	ଗଠନ ହୋଇନାହିଁ	ନା	1	ହଁ	ହଁ
5	ଡିଏସ୍ଆର, କଟକ	ଗଠନ ହୋଇନାହିଁ	ନା	1	ନା	ନା
6	ଏସ୍ଆର, ଜଗତପୁର	19 ଫେବୃଆରୀ 2018	ନା	1	ହଁ	ହଁ
7	ଡିଏସ୍ଆର, ଗଞ୍ଜାମ	16 ଡିସେମ୍ବର 2016	ହଁ	2	ନା	ହଁ
8	ଏସ୍ଆର, ବ୍ରହ୍ମପୁର	16 ଡିସେମ୍ବର 2016	ହଁ	1	ହଁ	ହଁ
9	ଡିଏସ୍ଆର, ସମଲପୁର	ଗଠନ ହୋଇନାହିଁ	ନା	2	ନା	ନା
10	ଏସ୍ଆର, ପାନପୋଷ	ଗଠନ ହୋଇନାହିଁ	ନା	2	ନା	ହଁ
11	ଏସ୍ଆର, ଖୋର୍ଦ୍ଧା	ଗଠନ ହୋଇନାହିଁ	ନା	1	ହଁ	ହଁ
12	ଏସ୍ଆର, ଜଟଣୀ	ଗଠନ ହୋଇନାହିଁ	ନା	0	ଅନୁପଲବ୍ଧ	ନା
13	ଡିଏସ୍ଆର, ଖୋର୍ଦ୍ଧା	26 ଅକ୍ଟୋବର 2017	ନା	2	ନା	ହଁ
14	ଏସ୍ଆର, ଖଣ୍ଡଗିରି	ଗଠନ ହୋଇନାହିଁ	ନା	0	ଅନୁପଲବ୍ଧ	ନା

(ଉତ୍ତ- ନମୁନା ଯାଞ୍ଚ ଡିଏସ୍ଆର/ ଏସ୍ଆର ମାନଙ୍କଠାରୁ ସଂଗୃହିତ ସୂଚନା)

ଅତିରୂପ ଲକ୍ଷ୍ୟ କଲା ଯେ:

- ନିୟମାବଳୀରେ ଆବଶ୍ୟକ ଥିବା ସ୍ଥଳେ କେବଳ ଦୁଇଟି ଡିଭିସି/ ଏସ୍ଡିଭିସି ପୂର୍ଣ୍ଣଗଠିତ ହୋଇଥିଲା। ଏସ୍ଆର, ବ୍ରହ୍ମପୁର ମାର୍ଚ୍ଚ 2016 ପରେ କୌଣସି ବୈଠକ ହୋଇଥିବାର ଦସ୍ତାବିଜ ପ୍ରମାଣ ଦେଇପାରି ନଥିଲା। ଅବଶିଷ୍ଟ 10 ଟି କମିଟି ପୌରପାଳିକା, ପୌର ନିଗମ, ଉନ୍ନୟନ କର୍ତ୍ତୃପକ୍ଷ ଏବଂ ସହରୀ ଯୋଜନାରୁ ସଦସ୍ୟ ମାନଙ୍କ ତଥା ସଡ଼କ ଓ ସେତୁ ବିଭାଗର ଯନ୍ତ୍ରମାନଙ୍କ ଉପଲବ୍ଧିକୁ ଭିତ୍ତି କରି ନିର୍ଦ୍ଦିଷ୍ଟକାଳିକ ପୂର୍ଣ୍ଣଗଠନ ବିନା କାର୍ଯ୍ୟ କରୁଥିଲେ। କମିଟିର ବୈଠକରେ ଉପସ୍ଥିତି ବାବଦରେ କୌଣସି କୋରମ୍ (ଆବଶ୍ୟକ ସଂଖ୍ୟା) ବିହିତ କରା ଯାଇନଥିଲା।
- ଏସ୍ଆର, ଜଟଣୀ ଏବଂ ଏସ୍ଆର, ଖଣ୍ଡଗିରି ଦ୍ଵାରା କୌଣସି ବୈଠକ ହୋଇନଥିଲା ଯାହାର କ୍ଷେତ୍ରାଧିକାର ମଧ୍ୟରେ ଭୂବନେଶ୍ଵର ନଗର ସମେତ ଖୋର୍ଦ୍ଧା ଜିଲ୍ଲାର ପୌରାଞ୍ଚଳ ସାମିଲ ଥିଲା ଯେଉଁଠି ଉପରୋକ୍ତ ଅବଧି ମଧ୍ୟରେ ଉଚ୍ଚ ଅର୍ଥନୈତିକ ବିକାଶ ଘଟିଥିଲା।
- ସାତଟି ଡିଏସ୍ଆର/ ଏସ୍ଆରରେ ଅଧ୍ୟକ୍ଷ ଆବଶ୍ୟକୀୟ ଦୁଇଜଣ ସାଧାରଣ ଜନତାଙ୍କୁ କମିଟିକୁ ମନୋନୀତ କରିନଥିଲେ।
- ନିୟମାବଳୀରେ ମନୋନୀତ ହେବାକୁ ଥିବା ବିଶେଷଜ୍ଞ ମୂଲ୍ୟାୟନକାରୀଙ୍କ ପାଇଁ କୌଣସି ନିର୍ଦ୍ଦିଷ୍ଟ ବୈଷୟିକ ଯୋଗ୍ୟତା କିମ୍ବା ଯୋଗ୍ୟତାର ମାନଦଣ୍ଡ ନିର୍ଦ୍ଦିଷ୍ଟ କରା ଯାଇନଥିଲା।
- ଡିଭିସି/ ଏସ୍ଡିଭିସିର ଅଧ୍ୟକ୍ଷ ମାନେ କମିଟି ବୈଠକରେ ବିଶେଷଜ୍ଞ ମୂଲ୍ୟାୟନକାରୀଙ୍କ ପାଇଁ କୌଣସି ନିର୍ଦ୍ଦିଷ୍ଟ ବୈଷୟିକ ଯୋଗ୍ୟତା କିମ୍ବା ଯୋଗ୍ୟତାର ମାନଦଣ୍ଡ ବିଷୟରେ ଆଲୋଚନା କରିନଥିଲେ କିମ୍ବା

ତାହାର ବିଶଦ ବିବରଣୀ ଅଭିଲିଖିତ କରିନଥିଲେ । ଯେଉଁ ଲୋକମାନଙ୍କୁ ବିଶେଷକ୍ଷମ ମୂଲ୍ୟାୟନକାରୀ ଭାବେ ମନୋନୀତ କରାଯାଉଛି ତାହାର ଯଥାର୍ଥତା ଅଭିଲିଖିତ କରାଯାଉନଥିଲା ।

- 14ଟି ନମୁନା ଯାଞ୍ଚ ଡି-ସ୍ୱାଆର/ ଏସ୍ୱାଆର ମଧ୍ୟରୁ ସାତୋଟିରେ⁸ ମନୋନୀତ କରାଯାଇଥିବା ଦୁଇଜଣ ବେସରକାରୀ ଲୋକଙ୍କ ମଧ୍ୟରୁ ଜଣକୁ ବିଶେଷକ୍ଷମ ମୂଲ୍ୟାୟନକାରୀ କୁହାଯାଇଥିଲା । ଯଦିଓ, ଥରେ ମନୋନୀତ ହୋଇଗଲା ପରେ ପ୍ରବୀଣ ମୂଲ୍ୟାୟନକାରୀ କୁହାଯାଉଥିବା ସଦସ୍ୟଙ୍କ ଦ୍ୱାରା ଡିଭିସି/ ଏସ୍ଡିଭିସିକୁ ଦିଆଯାଇଥିବା ଔପଚାରିକ ତଥା ବିଶେଷ ତଥ୍ୟ, କମିଟିର କୌଣସି ବୈଠକର ରେକର୍ଡରେ ମିଳିନଥିଲା ।

ସ୍ତ୍ରୀବର ସମ୍ପତ୍ତି ଉପରେ ସ୍ତ୍ରୀ ଶୁଳ୍କ ଏବଂ ନିବନ୍ଧନ ଫିସ୍ ଲାଗୁ କରିବା ଉଦ୍ଦେଶ୍ୟରେ ବିଶେଷକ୍ଷମ ମୂଲ୍ୟାୟନକାରୀ ହିସାବରେ କାର୍ଯ୍ୟ କରିବା ପାଇଁ କମ୍ପାନୀ (ନିବନ୍ଧିତ ମୂଲ୍ୟାୟନକାରୀ ଏବଂ ମୂଲ୍ୟାୟନ) ନିୟମାବଳୀ, 2017 ନିର୍ଦ୍ଦିଷ୍ଟ ମାନଦଣ୍ଡ ବିହିତ କରିଥିଲା । କର୍ତ୍ତୃତକ ଏବଂ ପଶ୍ଚିମବଙ୍ଗ ପରି ରାଜ୍ୟରେ ମୂଲ୍ୟାଙ୍କନ କମିଟି/ ପରିଷଦକୁ ମନୋନୀତ ହେଉଥିବା ବିଶେଷକ୍ଷମ ମୂଲ୍ୟାୟନକାରୀଙ୍କ ପାଇଁ ମାନଦଣ୍ଡ ଯେପରିକି ମୂଲ୍ୟାୟନକାରୀଙ୍କ ପ୍ରତିଷ୍ଠାନର ସଦସ୍ୟ କିମ୍ବା ସେଣ୍ଟ୍ରାଲ ବୋର୍ଡ ଅଫ୍ ଡାଇରେକ୍ଟ୍ ଟ୍ୟାକ୍ସ ସହିତ ପଞ୍ଜୀକରଣ ବିହିତ କରାଯାଇଥିଲା । ସେହିପରି, ବ୍ୟାପାର ନିମନ୍ତେ ବ୍ୟବସାୟିକ ରଣ ଏବଂ ବ୍ୟକ୍ତିବିଶେଷକ୍ଷମ ନିମନ୍ତେ ଗୃହ ରଣ ମଞ୍ଜୁର କରିବା ପାଇଁ, ଆବାସିକ କିମ୍ବା ବ୍ୟବସାୟିକ ସ୍ତ୍ରୀବର ସମ୍ପତ୍ତି କିଣିବା ପାଇଁ ରାଷ୍ଟ୍ରାୟତ୍ତ ଉଦ୍ୟୋଗ ବ୍ୟାଙ୍କ୍ ମାନେ ଯଥା ସ୍ପେର୍ ବ୍ୟାଙ୍କ୍ ଅଫ୍ ଇଣ୍ଡିଆ ବିଚାର୍ଯ୍ୟ ସମ୍ପତ୍ତିର ମୂଲ୍ୟାଙ୍କନ କରିବା ପାଇଁ ବିଶେଷକ୍ଷମ ମୂଲ୍ୟାୟନ ପେଶାଦାର ମାନଙ୍କୁ ଡାଲିକାଉଛୁ କରିବା ପାଇଁ ନିମ୍ନଲିଖିତ ବୈଷୟିକ ଯୋଗ୍ୟତା ବିହିତ କରିଥିଲା :

- i. ମୂଲ୍ୟାୟନକାରୀଙ୍କ ପ୍ରତିଷ୍ଠାନର ସଦସ୍ୟ, ସମ୍ପଦ ପରିଚାଳକ ଏବଂ ମୂଲ୍ୟାଙ୍କନକାରୀଙ୍କ ପ୍ରତିଷ୍ଠାନ (ଆଇଇଏସ୍ଏମଏ), ଭାରତର ସନନ୍ଦପ୍ରାପ୍ତ ଲେଖାକାରଙ୍କ ପ୍ରତିଷ୍ଠାନ କିମ୍ବା ଅନ୍ୟାନ୍ୟ ସଂସ୍ଥା ଯେଉଁମାନେ କି ଭାରତର ପରିଶୋଧ ଅକ୍ଷମତା ଏବଂ ଦେବାଳିଆପଣ ପରିଷଦ ସହିତ ନିବନ୍ଧିତ ମୂଲ୍ୟାୟନ ସଙ୍ଗଠନ ହିସାବରେ ପଞ୍ଜିକୃତ ହୋଇଥିବେ ।
- ii. ଧନ କର ଅଧିନିୟମ, 1957 ର ଅନୁଭାଗ 34 AB ଅଧିନରେ ଆୟ କର ବିଭାଗ ସହିତ ପଞ୍ଜିକୃତ ହୋଇଥିବା ମୂଲ୍ୟାୟନକାରୀ ।

ନିର୍ଦ୍ଦିଷ୍ଟ ବ୍ୟବଧାନରେ ଏମ୍ଭିଜିର ସଂଶୋଧନ ପାଇଁ ଚିତ୍ରା କରାଯାଇଥିବା ସତ୍ତ୍ୱେ ଓଡ଼ିଶା ସ୍ତ୍ରୀ (ସଂଶୋଧନ) ନିୟମାବଳୀର ନିୟମ 37 ର ଅନୁଯାଜନା ହେତୁ କମିଟିମାନେ ତଥ୍ୟର ଭିନ୍ନ ଭିନ୍ନ ଉତ୍ସ ପାଖରେ ପହଞ୍ଚି ପାରିନଥିଲେ ଯାହାକି ଡିଭିସି/ ଏସ୍ଡିଭିସିର ନାନାବିଧ ସଦସ୍ୟତାରୁ ମିଳିଥାନ୍ତା । ବିଶେଷକ୍ଷମ ମୂଲ୍ୟାୟନକାରୀଙ୍କ ଅନୁପସ୍ଥିତ ହେତୁ କମିଟିମାନେ ମଧ୍ୟ ନିୟମାବଳୀରେ ଅଭିଲିଖିତ ହୋଇଥିବା ଏମ୍ଭିଜି ସଂଶୋଧନ ସମୟରେ ସ୍ତ୍ରୀବର ସମ୍ପତ୍ତିର ମୂଲ୍ୟାୟନ ସମ୍ପର୍କିତ ତଥ୍ୟ ପ୍ରବୀଣମାନଙ୍କ ଠାରୁ ପାଇପାରିନଥିଲେ ।

ମହା ନିରୀକ୍ଷକ, ନିର୍ବନ୍ଧନ, ଓଡ଼ିଶାଙ୍କ କାର୍ଯ୍ୟାଳୟ ଅତିର୍ ପର୍ଯ୍ୟବେକ୍ଷଣକୁ ଗ୍ରହଣ କଲା (ଫେବୃଆରୀ 2023) ଏବଂ ବ୍ୟକ୍ତି କଲା କି ମୂଲ୍ୟାଙ୍କନ କମିଟି ମାନଙ୍କର କାର୍ଯ୍ୟଧାରାକୁ ନିୟନ୍ତ୍ରିତ କରିବା ପାଇଁ ଏକ ମାନକ ପରିଚାଳନା ପ୍ରଣାଳୀ ଜାରି କରାଯିବ; ନିୟମର ସଂଶୋଧନକୁ ବିଚାର କରାଯିବ, ବିଶେଷକ୍ଷମ ମୂଲ୍ୟାୟନକାରୀ ମାନଙ୍କୁ କମିଟିକୁ ମନୋନୀତ କରିବା ନିମନ୍ତେ ସେମାନଙ୍କ ଯୋଗ୍ୟତା ମାନଦଣ୍ଡକୁ ବିଶେଷିତ କରିବା ପାଇଁ ନିୟମର ସଂଶୋଧନ ବିଚାର କରାଯିବ ଏବଂ ଭବିଷ୍ୟତରେ ନିୟମର ସଠିକ ପାଳନ କରାଯିବ ।

ସୁପାରିଶ 2.1.1:
 ବିଶେଷକ୍ଷମ ମୂଲ୍ୟ ନିର୍ଦ୍ଧାରକମାନଙ୍କୁ ଏସ୍ଡିଭିସି/ ଡିଭିସି ଗୁଡ଼ିକର ସଭ୍ୟ ଭାବରେ ମନୋନୀତ ହେବା ପାଇଁ ବୈଷୟିକ ଯୋଗ୍ୟତା ମାନକଗୁଡ଼ିକର ନିର୍ଦ୍ଦିଷ୍ଟକରଣ ପୂର୍ବକ, ଆର୍ଡ଼ିଏମ୍ ବିଭାଗ, ଓଡ଼ିଶା ସ୍ତ୍ରୀ(ସଂଶୋଧନ) ନିୟମ, 2001 ର ନିୟମାବଳୀର ନିୟମ 38 ଓ 39 ର ସଂଶୋଧନ କରିପାରିବ ।

⁸ କୁଜଙ୍ଗ, ଜଗତପୁର ଓ ଖୋର୍ଦ୍ଧାର ଏସ୍ୱାଆର ଏବଂ ଗଞ୍ଜାମ, ସମଲପୁର ଓ ଖୋର୍ଦ୍ଧାର ଡି-ସ୍ୱାଆର ମାନେ

ସୁପାରିଶ 2.1.2:

ବିଦ୍ୟମାନ ଜମିଟିଗୁଡ଼ିକ ସହିତ, ରାଜ୍ୟ ସରକାର ଏକ କେନ୍ଦ୍ରୀୟ ମୂଲ୍ୟାୟନ ଜମିଟି ଗଠନ କରିପାରନ୍ତି, ଯାହାକୁ ଉଚ୍ଚ ଆର୍ଥିକ ଅଭିବୃଦ୍ଧି ଓ ବିକାଶ ହାସଲ କରୁଥିବା ଅଞ୍ଚଳ ଓ ସେଠାରେ ଥିବା ସ୍ଥାବର ସମ୍ପତ୍ତି ପାଇଁ ଏମିତିକରି ସ୍ୱତନ୍ତ୍ର ସଂଶୋଧନ କରୁଥିବା ପ୍ରାଥମିକତା କ୍ଷେତ୍ରଗୁଡ଼ିକୁ ଚିହ୍ନଟ କରିବାର ଦାୟିତ୍ୱ ହସ୍ତାନ୍ତର କରାଯାଇପାରେ । ଓଡ଼ିଶା ନିବନ୍ଧନ ମହାନିରୀକ୍ଷକ, ଟାଉନ୍ ପ୍ଲାନିଂ ନିର୍ଦ୍ଦେଶାଳୟ, ସର୍ବେକ୍ଷଣ ଓ ସମାଧାନ ନିର୍ଦ୍ଦେଶାଳୟ, ଭୁବନେଶ୍ୱର ମହାନଗର ନିଗମ, ଭୁବନେଶ୍ୱର ଉନ୍ନୟନ କର୍ତ୍ତୃପକ୍ଷ, ଓଡ଼ିଶା ଜମିବାଡ଼ି ନିୟମକ କର୍ତ୍ତୃପକ୍ଷ, ଇଡ୍‌କୋ, ଆୟକର ବିଭାଗ, ସିଟି ଓ ଜିଏସ୍‌ଟି ଜମିଶାସନ ପୂର୍ବ ବିଭାଗ, ଜଳ ସମ୍ପଦ ବିଭାଗ ତଥା ମୂଲ୍ୟାୟନ ଅନୁଷ୍ଠାନର ବିଶେଷଜ୍ଞ ମୂଲ୍ୟ ନିର୍ଦ୍ଧାରକ ଓ ରହଳ ଚାମର ଅପ୍ କମର୍ସ ଆଣ୍ଡ ଇଣ୍ଡଷ୍ଟ୍ରିର ସଭ୍ୟମାନଙ୍କୁ ନେଇ କେନ୍ଦ୍ରୀୟ ମୂଲ୍ୟାୟନ ଜମିଟି ଗଠନ କରାଯାଇପାରେ ।

2.1.3 ଡିଭିସି/ ଏସ୍‌ଡିଭିସି ଦ୍ୱାରା ସଂଗୃହୀତ ଏବଂ ବିଶ୍ଳେଷିତ ହେବାକୁ ଥିବା ସମ୍ପୂର୍ଣ୍ଣ ତଥ୍ୟାବଳୀର ଅଭାବ ହେତୁ ନିୟମ 38 ଓ 39 ର ଅନୁପାଳନ ନହେବା

ଓଡ଼ିଶା କ୍ଷାମ୍ପ୍ (ସଂଶୋଧନ) ନିୟମାବଳୀ, 2001ର ନିୟମ 38 ଓ 39 ଅନୁସାରେ ଡିଭିସି/ ଏସ୍‌ଡିଭିସି ମାନେ ବିହିତ ଫର୍ମ 5 ରେ ସହରାଞ୍ଚଳରେ ଥିବା ଆବାସିକ ଏବଂ ବ୍ୟବସାୟିକ ପ୍ଲଟ୍ ପାଇଁ ସୂଚନା ସଂଗ୍ରହ କରିବା କଥା ଏବଂ ସେଗୁଡ଼ିକର ବଜାର ମୂଲ୍ୟ ସଙ୍କଳନ ଓ ବିଶ୍ଳେଷଣ କରିବା କଥା। ଏହି ଫର୍ମରେ ସହରାଞ୍ଚଳରେ ଥିବା ଆବାସିକ ଏବଂ ବ୍ୟବସାୟିକ ପ୍ଲଟ୍ ପାଇଁ ନଗର ଅନୁସାରେ, ଓ୍ୱାର୍ଡ୍ ଅନୁସାରେ ଏବଂ ଅଞ୍ଚଳ ଅନୁସାରେ ପଦାନୁକ୍ରମର ବିଶଦ ସଙ୍କଳନ ନିମନ୍ତେ ବ୍ୟବସ୍ଥା ଥିଲା।

ଫର୍ମ 5 ଅନୁସାରେ ଏସ୍‌ଡିଭିସିମାନେ ସଂପୃକ୍ତ ଉପ-ନିବନ୍ଧକମାନଙ୍କ ଠାରୁ ସହରାଞ୍ଚଳରେ ଥିବା ଆବାସିକ ଏବଂ ବ୍ୟବସାୟିକ ପ୍ଲଟ୍ ପାଇଁ ହାରାହାରି ବିକ୍ରୟ ମୂଲ୍ୟ ଉପରେ ତଥ୍ୟ ସଂଗ୍ରହ ଏବଂ ସଙ୍କଳନ କରିବା କଥା। ବ୍ୟକ୍ତିଗତ ପ୍ଲଟ୍ ପାଇଁ ବିକ୍ରୟ ମୂଲ୍ୟର ଅଭାବ ସ୍ଥଳେ ତୁଳନାତ୍ମକ/ ପାଶ୍ଚାତ୍ୟ ଜମି ର ବିକ୍ରୟ ଦୃଷ୍ଟାନ୍ତ ବିଚାରକୁ ନେବାର ଥିଲା। ପ୍ଲଟ୍ ଗୁଡ଼ିକର ପ୍ରଚଳିତ ବଜାର ମୂଲ୍ୟ ବାବଦରେ ସୂଚନା, ଏସ୍‌ଡିଭିସିର ସଦସ୍ୟ ଥିବା ତହସିଲଦାରଙ୍କ ମାଧ୍ୟମରେ ସଂପୃକ୍ତ ଆର୍‌ଆଇ ମାନେ ଯୋଗାଇ ଦେବାର ଥିଲା । ଏସ୍‌ଡିଭିସିମାନେ ଅନ୍ୟାନ୍ୟ ସୂଚନା ଯଥା ନିର୍ମାଣ ବ୍ୟୟ, ଆଖପାଖରେ ଥିବା ସରକାରୀ ଜମିର ଆଧିକାରିକ ବିକ୍ରୟ, ଉନ୍ନୟନ କର୍ତ୍ତୃପକ୍ଷଙ୍କ ଦ୍ୱାରା ଆଖପାଖରେ ନିଲାମ କରାଯାଇଥିବା ଜମି, ସଂପୃକ୍ତ ପ୍ରାଧିକାରୀଙ୍କ ଠାରୁ ଆବାସିକ ଏବଂ ବ୍ୟବସାୟିକ ପ୍ଲଟ୍ ର ନଗର ଅନୁସାରେ, ଓ୍ୱାର୍ଡ୍ ଅନୁସାରେ ଏବଂ ଅଞ୍ଚଳ ଅନୁସାରେ ପଦାନୁକ୍ରମର ସଙ୍କଳନ ନିମନ୍ତେ ମାଗିବାର ଥିଲା।

ଅତିର୍କ୍ ତିଏସ୍‌ଆର/ ଏସ୍‌ଆର କାର୍ଯ୍ୟାଳୟମାନେ ରଖୁଥିବା ନଥି ଓ ଏସ୍‌ଡିଭିସି/ ଡିଭିସି ମାନେ ବିଚାରକୁ ନେଇଥିବା ତଥ୍ୟର ଯାଞ୍ଚ କଲା ଏବଂ ପରିଲକ୍ଷିତ କଲା କି ଫର୍ମ 5 ଅନୁସାରେ ସହରା ଗ୍ରାମ ଗୁଡ଼ିକରେ ଆବାସିକ ଏବଂ ବ୍ୟବସାୟିକ ପ୍ଲଟ୍ ମୂଲ୍ୟ ବାବଦରେ ତଥ୍ୟ ରକ୍ଷଣରେ ଓଡ଼ିଶା କ୍ଷାମ୍ପ୍ (ସଂଶୋଧନ) ନିୟମାବଳୀ, 2001ର ନିୟମ 38 ଓ 39ର ସାମଗ୍ରିକ ଅନୁପାଳନା ହୋଇଥିଲା ଯାହା ନିମ୍ନରେ ଉଲ୍ଲେଖ କରାଗଲା ।

- ଉପ-ନିବନ୍ଧକ କାର୍ଯ୍ୟାଳୟ ମାନଙ୍କରେ ନିବନ୍ଧିତ ହୋଇଥିବା ଦସ୍ତାବିଜକୁ ଭିତ୍ତି କରି ପୂର୍ବବର୍ତ୍ତୀ ଦୁଇ ବର୍ଷରେ ବିକ୍ରୟର ହାରାହାରି ମୂଲ୍ୟର ତଥ୍ୟ ସଂପୃକ୍ତ ଆର୍‌ଆଇ ମାନଙ୍କ ଦ୍ୱାରା ଫର୍ମ 5ରେ ଏସ୍‌ଡିଭିସି ମାନଙ୍କୁ ଦିଆଯାଇ ନ ଥିଲା।
- ଏଥି ସହିତ ପ୍ରକୃତ ବିକ୍ରୀ କାରବାର ଉପରେ ତଥ୍ୟର ଅନୁପସ୍ଥିତି, ତୁଳନାତ୍ମକ/ ପାଶ୍ଚାତ୍ୟ ଜମିର ବିକ୍ରୟ ଦୃଷ୍ଟାନ୍ତ ମଧ୍ୟ ଜମି ମୂଲ୍ୟାୟନର ଏକ ଆଧାର ଭାବେ ବିଚାରକୁ ନିଆଯାଇନଥିଲା।

- ଆଖପାଖରେ ଥିବା ସରକାରୀ ଜମିର ଆଧିକାରୀକ ବିକ୍ରୟ, ଉନ୍ନୟନ କର୍ତ୍ତୃପକ୍ଷଙ୍କ ଦ୍ୱାରା ନିଲାମ କରାଯାଇଥିବା ଜମି ବାବଦରେ ତଥ୍ୟ ମଧ୍ୟ ସଂପୃକ୍ତ ଅଧିକାରୀଙ୍କ ଠାରୁ ସଂଗୃହଣ କରି ନଥିଲେ ।
- 14ଟି ନମୁନା ଯାଞ୍ଚ ଡିଏସ୍ଆର/ ଏସ୍ଆର କାର୍ଯ୍ୟାଳୟ ମଧ୍ୟରୁ ଛଅଟିରେ⁹ ବ୍ୟବସାୟିକ ପ୍ଲଟ୍ ଚିହ୍ନିତ ତଥା ଚାଲିକାଉଛୁ ହୋଇନଥିଲା ଯଦିଓ କଟକ ଓ ପୁରୀ ସମେତ ସେମାନଙ୍କ କ୍ଷେତ୍ରାଧିକାର ମଧ୍ୟରେ ଥିବା ସହରୀ ରାଜସ୍ୱ ଗ୍ରାମ ମାନଙ୍କରେ ଗୁରୁତ୍ୱପୂର୍ଣ୍ଣ ଅର୍ଥନୈତିକ ଅଭିବୃଦ୍ଧି ଘଟିଥିଲା ଏବଂ ବ୍ୟବସାୟିକ ପ୍ରତିଷ୍ଠାନ ରହିଥିଲା । ସମଗ୍ର ପୁରୀ ଜିଲ୍ଲାରେ ସରକାରୀଭାବେ କୌଣସି ବ୍ୟବସାୟିକ ପ୍ଲଟ୍ ଚାଲିକାଉଛୁ ହୋଇନଥିଲା ଯଦିଓ ଜିଲ୍ଲାରେ ମହତ୍ୱପୂର୍ଣ୍ଣ ପର୍ଯ୍ୟଟନ ସମ୍ପତ୍ତିର ବିକାଶ ଘଟିଥିଲା ।
- ଫର୍ମ 5 ରେ ତଥ୍ୟ ରକ୍ଷଣ କରିବା ପରିବର୍ତ୍ତେ ନମୁନାଯାଞ୍ଚ ଏସ୍ଡିଭିସି ମାନଙ୍କୁ ତହସିଲଦାରଙ୍କ ମାଧ୍ୟମରେ ସଂପୃକ୍ତ ଆର୍ଥାଇ ମାନେ ବିଭିନ୍ନ କିସମ¹⁰ ଅନୁଯାୟୀ ଜମିର ମୂଲ୍ୟ¹¹ (ଯାହାପାଇଁ ନିୟମରେ କୌଣସି ବ୍ୟବସ୍ଥା ନଥିଲା) ଉପରେ ତଥ୍ୟ ଯୋଗାଇ ଦେଇଥିଲେ । ଆର୍ଥାଇ ମାନେ ଭୂ-ଅଭିଲେଖରେ ଲିପିବଦ୍ଧ ହୋଇଥିବା ବର୍ଗ (ଯେପରିକି ଜଳସେଚିତ ଜମି, ଉଦ୍ୟାନ ଜମି, ଇତ୍ୟାଦି) ଅନୁସାରେ ଜମିର ବେନିୟମ ମୂଲ୍ୟାୟନ କରିଥିଲେ ଏପରିକି ଯେଉଁଠି ପ୍ଲଟ୍ ପ୍ରକୃତ ରୂପାନ୍ତ ଉପଯୋଗ ସ୍ୱତ୍ତ୍ୱ ଭାବେ ବ୍ୟବସାୟିକ ଥିଲା କାରଣ ସେହି ପ୍ଲଟ୍ ଉପରେ ଭୋଜନାଳୟ ଏବଂ ବ୍ରାଣ୍ଡେଡ୍ ସାମଗ୍ରୀର ଉତ୍ପାଦନ ଚାଲୁଥିଲା ।
- ଏହି ମୂଲ୍ୟ ସମୁଦାୟ, ଆର୍ଥାଇ ମାନଙ୍କ ଦ୍ୱାରା ପ୍ରସ୍ତାବିତ ମୂଲ୍ୟ ପାଇଁ କୌଣସି ଯଥାର୍ଥତା କିମ୍ବା ଯୁକ୍ତି (ଯଥା ଶିକ୍ଷା ଏବଂ ସ୍ୱାସ୍ଥ୍ୟ ସେବା ଅନୁଷ୍ଠାନର ସଂଲଗ୍ନତା, ମୁଖ୍ୟ ରାସ୍ତା, ସରକାରୀ ପରିବହନ ବ୍ୟବସ୍ଥା ଓ ବଜାର ସ୍ଥଳକୁ ଯାତାୟତ ସୁବିଧା) କିମ୍ବା କୌଣସି ମୂଲ୍ୟାୟନ ସିଦ୍ଧାନ୍ତ କିମ୍ବା ମାନକ ବିନା ଦିଆଯାଇଥିଲା । ଆର୍ଥାଇ ମାନେ ପ୍ଲଟ୍ ଅନୁସାରେ ତଥ୍ୟ ସଙ୍କଳନ କରିବା ପୂର୍ବରୁ ଏବଂ ତାହାକୁ ତହସିଲଦାରମାନଙ୍କ ମାଧ୍ୟମରେ ଏସ୍ଡିଭିସି ମାନଙ୍କୁ ପଠାଇବା ପୂର୍ବରୁ ଅନ୍ୟାନ୍ୟ କର୍ତ୍ତୃପକ୍ଷଙ୍କ ଠାରୁ ଅନ୍ୟ କୌଣସି ତଥ୍ୟ ସଂଗ୍ରହ କରିନଥିଲେ । ଆର୍ଥାଇ ମାନଙ୍କ ଠାରୁ ମିଳିଥିବା ଏହି ତଥ୍ୟ ଗୁଣାବୃଦ୍ଧ ଭାବେ ଅସମ୍ପୂର୍ଣ୍ଣ/ ଭୁଲ ଥିଲା ଯେହେତୁ ସଂପୃକ୍ତ ବ୍ୟକ୍ତିଗତ ପ୍ଲଟ୍ ପାଇଁ ପ୍ରଚଳିତ ବଜାର ମୂଲ୍ୟକୁ ସଠିକ୍ ଭାବେ ପ୍ରଦର୍ଶନ କରିବା ନିମନ୍ତେ ସେଗୁଡ଼ିକୁ ଆବଶ୍ୟକ ତତ୍ପରତା ସହିତ ପ୍ରସ୍ତୁତ କରାଯାଇନଥିଲା । ଏହା ପରିବର୍ତ୍ତେ ଅନେକ କ୍ଷେତ୍ରରେ ଆର୍ଥାଇ ମାନେ କେବଳ 10 ପ୍ରତିଶତ କିମ୍ବା ପ୍ଲଟ୍ ପାଇଁ ପ୍ରଚଳିତ ବଜାର ମୂଲ୍ୟ ମାର୍ଗଦର୍ଶିକା ଉପରେ ତତ୍ତ୍ୱଲ୍ୟ ଯେକୌଣସି ଏକ ମୂଲ୍ୟ ବୃଦ୍ଧି ପ୍ରସ୍ତାବିତ କରିଥିଲେ ଯାହା ପାଇଁ କୌଣସି ସମକକ୍ଷ ଯୁକ୍ତି ବାଦି ନଥିଲେ ।
- ଆର୍ଥାଇ ମାନେ ଗୋଟେ ପ୍ଲଟ୍ ବିଭାଜିତ ପ୍ଲଟ୍¹² ମୂଲ୍ୟ ନିର୍ଦ୍ଧାରିତ କରିନଥିଲେ ଯାହାଯୋଗୁଁ ମୁଖ୍ୟ ପ୍ଲଟ୍ ମାନକ ମୂଲ୍ୟକୁ ବିଭାଜିତ ପ୍ଲଟ୍ ମାନକ ମୂଲ୍ୟ ଭାବେ ନିଆଯାଉଥିଲା କିମ୍ବା ଏହା କୌଣସି କାରଣ ବିନା ଅଲଗା ନିର୍ଦ୍ଧାରିତ ହେଉଥିଲା । ଉଦାହରଣ ସ୍ୱରୂପ, ଜାଗମରା, ଭୁବନେଶ୍ୱରରେ (ଏସ୍ଆର, ଖଣ୍ଡଗିରି) ରେ ପ୍ଲଟ୍ ନଂ 417 ର ମାନକ ମୂଲ୍ୟ 8.28 କୋଟି ଟଙ୍କା (ବର୍ଗ-ଆବାସିକ) ଯେତେବେଳେ କି ପ୍ଲଟ୍ ନଂ 417/3478 ର ମାନକ ମୂଲ୍ୟ ଅଲଗା ଭାବେ ନିର୍ଦ୍ଧାରିତ କରାଯାଇ ନଥିଲା । ମୁଖ୍ୟ ପ୍ଲଟ୍ ଉପରେ ଏକ ଖୁରୁରା ମଦ ଦୋକାନ ଚାଲୁଥିଲା ଏବଂ ବିଭାଜିତ ପ୍ଲଟ୍ ଆବାସିକ ଉଦ୍ଦେଶ୍ୟରେ ବ୍ୟବହାର କରାଯାଉଥିଲା । ସେହିପରି, ତୁମତୁମା, ଭୁବନେଶ୍ୱରରେ (ଏସ୍ଆର, ଖଣ୍ଡଗିରି)

⁹ ଡିଏସ୍ଆର, ପୁରୀ; ଡିଏସ୍ଆର, ଗଞ୍ଜାମ; ଏସ୍ଆର, ପିପିଲି; ଏସ୍ଆର, ଗୋପ, ଏସ୍ ଆର, କୁଜଙ୍ଗ; ଏସ୍ ଆର, ଜଗତପୁର
¹⁰ କିସମ ଏକ ଓଡ଼ିଆ ଶବ୍ଦ, ଯାହାର ଅର୍ଥ ରାଜସ୍ୱ ବିଭାଗ କ୍ଷେତ୍ରରେ ହେଉଛି 'ବିଭିନ୍ନ ଜମି'
¹¹ ତହସିଲର ନାମ, ନିବନ୍ଧନ କାର୍ଯ୍ୟାଳୟର ନାମ, ନଗର/ ସହରର ନାମ, ଡ୍ରାଉର ନାମ, ଅଞ୍ଚଳ/ ଗଲିର ନାମ, ପ୍ରତି ବର୍ଗ ମିଟର ଓ ଡେସିମଲ୍ (ଆବାସିକ/ ବ୍ୟବସାୟିକ) ମୂଲ୍ୟ ଏବଂ ଅନ୍ୟାନ୍ୟ ପ୍ରକଳ୍ପର ଡେସିମଲ୍ ପିଛା ମୂଲ୍ୟ
¹² ଯେତେବେଳେ ଏକ ପ୍ଲଟ୍ ବିକ୍ରୟ କିମ୍ବା ଲିଜ୍ କିମ୍ବା ସମ୍ପତ୍ତିର ଭାଗବଣ୍ଟା ଯୋଗୁଁ ଏକାଧିକ ପ୍ଲଟ୍ରେ ଭାଗ କରାଯାଏ, ମୁଖ୍ୟ ପ୍ଲଟ୍ରେ ଯେଉଁ ନୂଆ ପ୍ଲଟ୍ ବାହାରେ ତାହାକୁ ମୁଖ୍ୟ ପ୍ଲଟ୍ ବିଭାଜିତ ପ୍ଲଟ୍ କୁହାଯାଏ । ଉଦାହରଣ ସ୍ୱରୂପ ଯଦି ମୁଖ୍ୟ ପ୍ଲଟ୍ A ହୁଏ ଏବଂ ବିଭାଜିତ ପ୍ଲଟ୍ X ଓ Y ହୁଏ, ତେବେ A/X ଏବଂ A/Y ବିଭାଜିତ ପ୍ଲଟ୍ ନମର ହେବ ।

ମୁଖ୍ୟ ପୂର୍ବ ନଂ 18 ଉପରେ ଅନେକଗୁଡ଼ିଏ ବ୍ୟବସାୟିକ ପ୍ରତିଷ୍ଠାନ ଚାଲୁଥିଲା, କିନ୍ତୁ ଏହାର ବିଭାଜିତ ପୂର୍ବ ନଂ 18/1181 ଯାହା ଉପରେ ଏକ ବ୍ୟବସାୟିକ ଟ୍ୟୁସନ୍ କେନ୍ଦ୍ର ଚାଲୁଥିଲା, ତାହାର ମାନକ ମୂଲ୍ୟ ସ୍ଥିର କରାଯାଇନଥିଲା ।

- ଡିଭିସିମାନେ ତଥ୍ୟର ଅନୁପସ୍ଥିତି ବିଷୟରେ ନା କୌଣସି ମତ ଦେଇଥିଲେ ନା ବିହିତ ଫର୍ମ 5 ଅନୁସାରେ ନିରୁଦ୍ଦିଷ୍ଟ ତଥ୍ୟର ସଙ୍କଳନ ଉପରେ କୌଣସି ମତ ରଖିଥିଲେ ଯେତେବେଳେ କି ଏସ୍ଡିଭିସି ସେମାନଙ୍କୁ ପ୍ରସ୍ତାବିତ ପୂର୍ବ ଅନୁସାରେ ମୂଲ୍ୟ ପଠାଇଥିଲା ।
- ଡିଭିସିମାନେ ଓଡ଼ିଶା ଉନ୍ନୟନ କର୍ତ୍ତୃପକ୍ଷ ଅଧିନିୟମ, 1982 ଏବଂ ଓଡ଼ିଶା ସହରୀ ଯୋଜନା ଏବଂ ଉନ୍ନତିକରଣ ଟ୍ରଷ୍ଟ ଆକ୍ଟ (ନ୍ୟାସ) ଅଧିନିୟମ, 1956 ଅଧିନରେ ବିଜ୍ଞାପିତ ହୋଇଥିବା ନିଜନିଜ କ୍ଷେତ୍ରାଧିକାର ମଧ୍ୟରେ ଆସୁଥିବା ଅଞ୍ଚଳରେ ସମ୍ପତ୍ତି ମୂଲ୍ୟ ସଂକ୍ରାନ୍ତ ସୂଚନା ସଂଗ୍ରହ କରିନଥିଲେ । ଏମ୍ଭିଜି ସଂଗୋଧନ ପୂର୍ବରୁ ବିଦ୍ୟମାନ ତଥ୍ୟ ସହିତ ପ୍ରାଥମିକ ତଥ୍ୟ ହିସାବରେ ପ୍ରକଳ୍ପ ମୂଲ୍ୟ ଏବଂ ସମ୍ପତ୍ତି ଧାରା ସଂଗ୍ରହ ଓ ସଙ୍କଳନ କରିନଥିଲେ ।
- ଡେଣୁ ଏମ୍ଭିଜି, ଆର୍ଆଇମାନଙ୍କ ଦ୍ୱାରା ପୂର୍ବର ମୂଲ୍ୟ ପାଇଁ ପ୍ରଦତ୍ତ ଏକମାତ୍ର ତଥ୍ୟକୁ ନେଇ ସଂଗୋଧନ କରାଯାଇଥିଲା (ଫର୍ମ 5 ର ଅନୁପାଳନା ସହିତ ପ୍ରକୃତ ରୂପାନ୍ତ ଉପଯୋଗ, ଯାହାକି ସଂଯୁକ୍ତ ବସ୍ତୁଗତ ନିରୀକ୍ଷଣରେ ଦେଖାଯାଇଥିଲା, ସୁନିଶ୍ଚିତ ନକରି, ସଠିକଭାବେ ଆବାସିକ/ ବ୍ୟବସାୟିକ/ ଅନ୍ୟାନ୍ୟ ଶ୍ରେଣୀରେ ବର୍ଗୀକରଣ କରା ନ ଯାଇ ଲିପିବଦ୍ଧ ହୋଇଥିବା ଭୁ-ଅଭିଲେଖ ଅନୁସାରେ ଭୁଲ୍ ଏବଂ ଅନିୟମିତ ଭାବେ ବିଭିନ୍ନ କିସମରେ ବର୍ଗୀକରଣ କରାଯାଇଥିଲା), ଆର୍ଆଇମାନେ ପ୍ରସ୍ତାବ ଦେଇଥିବା ମୂଲ୍ୟର, ପୂର୍ବର ମୂଲ୍ୟାୟନ ଉପରେ ଅନ୍ୟାନ୍ୟ ଉତ୍ସରୁ ଆନୀତ ସୂଚନା ସହିତ ପ୍ରତି-ସତ୍ୟାପନ କରାଯାଇନଥିଲା ।

ନିୟମ 38 ଓ 39 ର ଅନୁପାଳନା ଏକ ପ୍ରମୁଖ ଆଭ୍ୟନ୍ତରୀଣ ନିୟନ୍ତ୍ରଣ ବିଫଳତାରେ ପରିଣତ ହୋଇଥିଲା ଯେହେତୁ କମିଟି ମାନେ ଏମ୍ଭିଜି ସଂଗୋଧନ ପାଇଁ କେବଳ ଗୋଟିଏ ଉତ୍ସ ଉପରେ ସମ୍ପୂର୍ଣ୍ଣ ନିର୍ଭରଶୀଳ ଥିଲେ ଯଥା ଆର୍ଆଇ ମାନଙ୍କ ଦ୍ୱାରା ତହସିଲଦାରଙ୍କ ମାଧ୍ୟମରେ ଦିଆଯାଇଥିବା ପୂର୍ବ ବିବିଧ ବର୍ଗ/ କିସମ ପାଇଁ ମୂଲ୍ୟ ।

କମିଟିମାନେ ନିୟମର ସାମଗ୍ରୀକ ଅନୁପାଳନ ବିନା ଏବଂ ଉପରୋକ୍ତ ପ୍ରମୁଖ ଆଭ୍ୟନ୍ତରୀଣ ନିୟନ୍ତ୍ରଣ ବିଫଳତା କଥା ଜାଣିବା ସତ୍ତ୍ୱେ ସେମାନଙ୍କର କ୍ଷେତ୍ରାଧିକାର ମଧ୍ୟରେ ଥିବା ସମ୍ଭାବ୍ୟ ଉଚ୍ଚ ଦର ଆବାସିକ ଏବଂ ବ୍ୟବସାୟିକ ପୂର୍ବ ସମ୍ବନ୍ଧରେ କୌଣସି ତଥ୍ୟ ସଂଗ୍ରହ କରିନଥିଲେ ଯାହାକି ଅନ୍ୟାନ୍ୟ ସରକାରୀ ବିଭାଗ ଏବଂ ସଂସ୍ଥାମାନଙ୍କରେ ଉପଲବ୍ଧ ଥିଲା । **ସାରଣୀ 2.1.2** ସରକାରୀ ସଂସ୍ଥା ଏବଂ ସେମାନଙ୍କ ପାଖରେ ଥିବା ସୂଚନା ବିଷୟରେ ବିଶଦ ବିବରଣୀ ପ୍ରଦାନ କରେ ଯାହାକି ସେମାନଙ୍କ କ୍ଷେତ୍ରାଧିକାର ମଧ୍ୟରେ ଥିବା ଆବାସିକ ଏବଂ ବ୍ୟବସାୟିକ ପୂର୍ବର ଅବ-ମୂଲ୍ୟାୟନର ଆଶଙ୍କାକୁ ଦୂରୀଭୂତ କରିପାରିଥାନ୍ତା । କୃଷି ଜମିକୁ ଅଣକୃଷି ଜମିରେ ପରିବର୍ତ୍ତନ କରିବା ପାଇଁ ଓଡ଼ିଶା ଭୂମି ସଂସ୍କାର ଅଧିନିୟମର ବ୍ୟବସ୍ଥାକୁ ଅନୁପାଳନ କରାଯାଇନଥିବା ଅତିବ୍ ଲକ୍ଷ୍ୟ କରିଥିଲେ ।

ସାରଣୀ 2.1.2: ସରକାରୀ ସଂସ୍ଥା ଏବଂ ସମ୍ଭାବ୍ୟ ଉଚ୍ଚ ଦର ଆବାସିକ ଏବଂ ବ୍ୟବସାୟିକ ପୂର୍ବ ଉପରେ ତଥ୍ୟ

କ୍ର.ସଂ.	ସରକାରୀ ସଂସ୍ଥା	ସମ୍ଭାବ୍ୟ ଉଚ୍ଚ ଦର ଆବାସିକ ଏବଂ ବ୍ୟବସାୟିକ ପୂର୍ବ ଉପରେ ତଥ୍ୟର ଉପଲବ୍ଧତା
1	ସହରୀ ଯୋଜନା ନିର୍ଦ୍ଦେଶାଳୟ, ଗୃହ ଓ ନଗର ଉନ୍ନୟନ ବିଭାଗ	ରାଜ୍ୟରେ ଥିବା ସହରାଞ୍ଚଳ ପାଇଁ ପୂର୍ବର ବର୍ଗୀକରଣ ଓ ଅଞ୍ଚଳ ମାନଙ୍କର ବିଶଦ ବିବରଣୀ ଅନୁମୋଦିତ ମାଷ୍ଟର ପ୍ଲାନ
2	ଉନ୍ନୟନ କର୍ତ୍ତୃପକ୍ଷ	ଉନ୍ନୟନ ହେବାକୁ ଥିବା ନୂଆ ଅଭିନ୍ୟାସ ଗୁଡ଼ିକର ପୂର୍ବ-ଅନୁସାରେ ବିଶଦ ବିବରଣୀ; ଆବାସିକ ଏବଂ ବ୍ୟବସାୟିକ ଉଦ୍ଦେଶ୍ୟରେ ଅନୁମୋଦିତ ଗୃହ ରେଖାଙ୍କନର ପୂର୍ବ ଅନୁସାରେ ବିଶଦ ବିବରଣୀ
3	ଓଡ଼ିଶା ରିଅଲ୍ ଇଷ୍ଟେଟ୍ ନିୟନ୍ତ୍ରଣ କର୍ତ୍ତୃପକ୍ଷ	ରିଅଲ୍ ଇଷ୍ଟେଟ୍ ପ୍ରକଳ୍ପ ପାଇଁ ରେଖାଙ୍କନ ଓ ଅଭିନ୍ୟାସ, ସର୍ବ ସାଧାରଣଙ୍କୁ ବିକ୍ରି ପାଇଁ ବିଜ୍ଞାପିତ ହେବାକୁ ଥିବା ଫ୍ଲୋର

କ୍ର.ସଂ.	ସରକାରୀ ସଂସ୍ଥା	ସମ୍ଭାବ୍ୟ ଉଚ୍ଚ ଦର ଆବାସିକ ଏବଂ ବ୍ୟବସାୟିକ ପୁରୁ ଉପରେ ତଥ୍ୟର ଉପଲବ୍ଧତା
		ଆଭ୍ୟନ୍ତର ଏବଂ ସାଧାରଣ ମୌଳିକ ସୁବିଧା, ନିର୍ମାଣ ବ୍ୟୟର ବିଶଦ ବିବରଣୀ, ପ୍ରକଳ୍ପର ସ୍ଥିତି ଇତ୍ୟାଦି
4	କମ୍ପାନୀର ନିବନ୍ଧକ	ପଞ୍ଜିକୃତ ହୋଇଥିବା କମ୍ପାନୀର ପୁରୁ ଅନୁସାରେ ବିଶଦ ବିବରଣୀ
5	ପୌର ନିଗମ/ ପୌରପାଳିକା	ବ୍ୟବସାୟିକ ଦୋକାନ/ ପ୍ରଦର୍ଶନ ଗୃହ, ଭୋଜନାଳୟ, ରେଷ୍ଟୋରାଣ୍ଟ ଏବଂ ମଲ୍/ ବିପଣନ ଭବନକୁ ଜାରି ହୋଇଥିବା ବ୍ୟାପାର ଅନୁକୃତିର ପୁରୁ ଅନୁସାରେ ବିଶଦ ବିବରଣୀ,
6	ବାଣିଜ୍ୟ କର ଓ ଜିଏସ୍‌ଟି ଆୟୋଗ (ରାଜ୍ୟ) ମୁଖ୍ୟ ଆୟୋଗ, ଜିଏସ୍‌ଟି (କେନ୍ଦ୍ରୀୟ)	ବାଣିଜ୍ୟ ପରିଚାଳନା ପାଇଁ ଜିଏସ୍‌ଟିଏନ୍ ସହିତ ପଞ୍ଜିକୃତ ହୋଇଥିବା ବ୍ୟାପାରର ପୁରୁ ଅନୁସାରେ ବିଶଦ ବିବରଣୀ
7	ଅବକାରୀ କମିଶନର	ମଦ ଦୋକାନ, ବାର୍ ଏବଂ ରେଷ୍ଟୋରାଣ୍ଟ ମାନଙ୍କୁ ଜାରି ହୋଇଥିବା ଖୁରୁରା ମଦ ଅନୁକୃତିର ପୁରୁ ଅନୁସାରେ ବିଶଦ ବିବରଣୀ
8	ଶିକ୍ଷା ଭିତ୍ତିଭୂମି ଉନ୍ନୟନ ନିଗମ (ଇଡିକୋ)	ଶିକ୍ଷା ଉଦ୍ଦେଶ୍ୟରେ, ବ୍ୟବସାୟିକ କାର୍ଯ୍ୟାଳୟ ସ୍ଥାନ, ସାମାଜିକ ଭିତ୍ତିଭୂମି ଯଥା ଶିକ୍ଷା ଏବଂ ସ୍ୱାସ୍ଥ୍ୟ ଅନୁଷ୍ଠାନ ପାଇଁ ଲିଜ୍ ଦିଆଯାଇଥିବା ଜମିର ପୁରୁ ଅନୁସାରେ ବିଶଦ ବିବରଣୀ
9	ଶକ୍ତି ବିଭାଗ ଏବଂ ବିଦ୍ୟୁତ ବଣ୍ଟନ କମ୍ପାନୀମାନ	ବ୍ୟବସାୟିକ ବର୍ଗର ବିଦ୍ୟୁତ୍ ସଂଯୋଗ ନେଇଥିବା ବିଦ୍ୟୁତ୍ ଉପଭୋକ୍ତାଙ୍କର ପୁରୁ ଅନୁସାରେ ବିଶଦ ବିବରଣୀ
10	ଖାଦ୍ୟ ସୁରକ୍ଷା ଅଧିକାରୀ	ରେଷ୍ଟୋରାଣ୍ଟ ମାନଙ୍କର ପୁରୁ ଅନୁସାରେ ତାଲିକା
11	ଜନ ସ୍ୱାସ୍ଥ୍ୟ ଯାନ୍ତ୍ରିକ ବିଭାଗ/ ଓଡ଼ିଶାର ଜଳ ନିଗମ	ବ୍ୟବସାୟିକ ବର୍ଗର ଜଳ ଯୋଗାଣ/ ସଫେଇ ସଂଯୋଗ ନେଇଥିବା ଉପଭୋକ୍ତାଙ୍କର ପୁରୁ ଅନୁସାରେ ବିଶଦ ବିବରଣୀ
12	ମୁଖ୍ୟ ଜିଲ୍ଲା ଚିକିତ୍ସା ଅଧିକାରୀ	ନିଦାନିକ ପ୍ରତିଷ୍ଠାନ ଯଥା ଚିକିତ୍ସାଳୟ, ଚିକିତ୍ସକଙ୍କ ଚିକିତ୍ସାକେନ୍ଦ୍ର, ସେବା ଘର ଏବଂ ଦାତ୍ତ ଚିକିତ୍ସା କେନ୍ଦ୍ରର ପୁରୁ ଅନୁସାରେ ବିଶଦ ବିବରଣୀ
13	ଆଞ୍ଚଳିକ ପରିବହନ ଅଧିକାରୀ	ଯାନ ପ୍ରଦର୍ଶନ ଗୃହ, ବିକ୍ରୟ ଓ ସେବା କେନ୍ଦ୍ରର ପୁରୁ-ଝାରୀ ବିଶଦ ବିବରଣୀ
14	ଉତ୍କଳ ବଣିକ ମଣ୍ଡଳ ଏବଂ ଶିକ୍ଷ	ବ୍ୟବସାୟିକ ପୁରୁ ଚିହ୍ନଟ୍ କରିବା ପାଇଁ ସେମାନଙ୍କର ସଦସ୍ୟ ମାନଙ୍କର ପୁରୁ-ଝାରୀ ବିଶଦ ବିବରଣୀ

(ଉତ୍ସ: ସଂପୃକ୍ତ କର୍ତ୍ତୃପକ୍ଷମାନଙ୍କୁ ପରିଚାଳିତ କରୁଥିବା ନିୟମ ଏବଂ ସେମାନଙ୍କର ଡ୍ରେଟ୍ ସାଇଟ୍)

ଯଦିଓ ଉଲ୍ଲିଖିତ ସରକାରୀ ସଂସ୍ଥାମାନେ ସମ୍ଭାବ୍ୟ ଉଚ୍ଚ ଦର ଆବାସିକ ଏବଂ ବ୍ୟବସାୟିକ ପୁରୁ ଉପରେ ଗୁରୁତ୍ୱପୂର୍ଣ୍ଣ ତଥ୍ୟ ରକ୍ଷଣା କରିଥିଲେ, ତିଭିସି/ ଏସ୍‌ଡିଭିସିମାନେ ସେମାନଙ୍କଠାରୁ କୌଣସି ତଥ୍ୟ ମାଗିନଥିଲେ । ଏଥିସହ, ପ୍ରତ୍ୟେକ ଏସ୍‌ଆର/ ଡିଏସ୍‌ଆରର କ୍ଷେତ୍ରାଧିକାରରେ ନୂତନ ଭାବେ ବିକଶିତ ଆବାସିକ ଏବଂ ବ୍ୟବସାୟିକ ପୁରୁକୁ ବିଶେଷ ଭାବେ ଚିହ୍ନିତ ଏବଂ ତାଲିକାଭୁକ୍ତ କରାଯାଇନଥିଲା । ସର୍ବସାଧାରଣ ସୁବିଧାର ଆବିର୍ଭାବ ଯାହାର ସକରାତ୍ମକ ଅର୍ଥନୈତିକ ନେଟ୍‌ଓ୍ଵାର୍କ ପ୍ରଭାବ ରହିଥିଲା ଯେପରିକି ଶିକ୍ଷା ଅନୁଷ୍ଠାନ, ଚିକିତ୍ସାଳୟ, ମଲ୍ ଓ ବଜାର ସମୂହ, ବ୍ୟାଙ୍କ ଶାଖା, ବିଦ୍ୟମାନ ରାସ୍ତାର ପ୍ରଶସ୍ତିକରଣ ଆଦି ପ୍ରଚଳିତ ମୂଲ୍ୟାୟନର ପରିବର୍ତ୍ତନମାନକୁ ପୁରୁର ଆଖପାଖର ନିରୀକ୍ଷଣ ଓ ଯଥୋଚିତ ବୁଦ୍ଧି ପ୍ରୟୋଗ କଲାପରେ ବିଚାରକୁ ନିଆଯାଇନଥିଲା । ଏହା ପରିବର୍ତ୍ତେ, ଅଧିକାଂଶ କ୍ଷେତ୍ରରେ ଆର୍‌ଆଇ ମାନେ ସଂପୃକ୍ତ କମିଟି ଗୁଡ଼ିକ କେତେକ କାରଣ ଯୋଗୁ ମୂଲ୍ୟାୟନ ସଂଶୋଧନର ବିଫଳ ହୋଇଥିବା (ଯେପରିକି ଓଡ଼ିଶା କ୍ଷୁଦ୍ର (ସଂଶୋଧନ) ନିୟମ 2001 ର ନିୟମ 40 ଅନୁଯାୟୀ ଆବଶ୍ୟକ ଥିଲା) ଦର୍ଶାଇ ମୂଲ୍ୟାୟନ ବେଳେ ପୁରୁର ପ୍ରଚଳିତ ବଜାର ମୂଲ୍ୟର 10 ପ୍ରତିଶତ ବୃଦ୍ଧିର ପ୍ରସ୍ତାବ ଦେଇଥିଲେ । 10 ପ୍ରତିଶତର ଏହି ବୃଦ୍ଧି ଅଧିକାଂଶ କ୍ଷେତ୍ରରେ ଏକ ସାଧାରଣ ଘଟଣା ଥିଲା ଏବଂ ଏହାକୁ ଏମ୍‌ଭିଜିର ସଂଶୋଧନ ପାଇଁ ଏସ୍‌ଡିଭିସି, ତିଭିସି, ଆଇଜିଆର୍ ତଥା ଆର୍‌ଡିଏମ୍ ବିଭାଗ ଦ୍ୱାରା ଗ୍ରହଣ ଏବଂ ଅନୁମୋଦନ କରାଯାଇଥିଲା । ଯେହେତୁ ପ୍ରବାଣ ମୂଲ୍ୟାୟନକାରୀଙ୍କ ଅଭାବରେ ଏସ୍‌ଡିଭିସି/ ତିଭିସିମାନେ ଅନ୍ୟାନ୍ୟ ସରକାରୀ ଉତ୍ସରୁ ମଧ୍ୟ ସଂପୂର୍ଣ୍ଣ ତଥ୍ୟାବଳୀ ସଂଗ୍ରହ ଓ ବିଶ୍ଳେଷଣ କଲେ ନାହିଁ ଯାହା ତାଙ୍କୁ ସଠିକ୍ ମୂଲ୍ୟାୟନ ନିର୍ଦ୍ଧାରଣ ଏବଂ ସୁପାରିଶ

କରିବା ଦିଗରେ ସାହାଯ୍ୟ କରିପାରିଥାନ୍ତା, ଅତିର୍ ଅବଲୋକନ କଲା କି ସହରାଞ୍ଚଳରେ ଆଖିଦୁଶିଆ ଅବ-ମୂଲ୍ୟାୟନର ବସ୍ତୁଗତ ବିପଦ ରହିଥିଲା। ସହରାଞ୍ଚଳରେ ପୁରୁର ଏହି ଅବ-ମୂଲ୍ୟାୟନ, ପ୍ରତିବଦଳରେ, ଷ୍ଟାମ୍ପ ଶୁଳ୍କ ଏବଂ ନିବନ୍ଧନ ଫିସ୍ ଷଡ଼ିର ବସ୍ତୁଗତ ଆଶଙ୍କାରେ ପରିଣତ ହୋଇଥିଲା।

ମୁଖ୍ୟ ନିରୀକ୍ଷକ, ନିବନ୍ଧନ, ଓଡ଼ିଶାଙ୍କ କାର୍ଯ୍ୟାଳୟ ଏହି ଅତିର୍ ଅବଲୋକନକୁ ଗ୍ରହଣ କରିଥିଲା (ଫେବୃଆରୀ 2023) ଏବଂ ବ୍ୟକ୍ତ କଲା କି ଯେହେତୁ ମୂଲ୍ୟାୟନ କମିଟି ଆଗରେ ସ୍ଥାପନା କରାଯିବାକୁ ଥିବା ସଂପୂର୍ଣ୍ଣ ତଥ୍ୟାବଳୀର ସଂଗ୍ରହ ତହସିଲଦାର ଏବଂ ରାଜସ୍ୱ ନିରୀକ୍ଷକମାନଙ୍କ ଦାୟିତ୍ୱ ଥିଲା, ଜିଲ୍ଲାପାଳ ଏବଂ ଉପ-ଜିଲ୍ଲାପାଳ ମାନଙ୍କୁ ଭବିଷ୍ୟତରେ ନିୟମର ଅନୁପାଳନା କରାଯିବା ପାଇଁ ଜଣାଇ ଦିଆଯିବ।

ସୁପାରିଶ 2.1.3:

ତହସିଲଦାରମାନଙ୍କୁ ସେମାନଙ୍କ ଅଧିନରେ ଥିବା ଜମି ଗୁଡ଼ିକର ପ୍ରକୃତ ବ୍ୟବହାର ସ୍ଥିତି ଉପରେ ତାତ୍କାଳିନୀ ନିଜର ରଖିବା ଓ ମୂଲ୍ୟାୟନ କମିଟି ନିକଟରେ ଆବଶ୍ୟକୀୟ ବିଷ୍ଣୁତ ଇନ୍‌ପୁଟ୍ ଉପସ୍ଥାନକୁ ନିଶ୍ଚିତ କରିବା ପାଇଁ ଆରଡିଏମ୍ ବିଭାଗ ନିର୍ଦ୍ଦେଶ ଜାରି କରିପାରେ।

ସୁପାରିଶ 2.1.4:

ଏସଆର୍/ ଡିଏସଆର୍ କାର୍ଯ୍ୟାଳୟ ପରିସରଭୁକ୍ତ ସମସ୍ତ ଜମିର ତାଲିକାକୁ ଅବ୍ୟତନ କରିବା ନିମନ୍ତେ ଜମିଗୁଡ଼ିକର ପ୍ରକୃତ ବ୍ୟବହାର ସମ୍ପର୍କରେ ତହସିଲଦାରମାନଙ୍କଠାରୁ ମିଳିଥିବା ସୂଚନା ଆଧାରରେ ଓଡ଼ିଶା ଷ୍ଟାମ୍ପ (ସଂଶୋଧନ) ନିୟମାବଳୀ 2001 ର ନିୟମ 38 ଓ 39 ର ଅନୁପାଳନ ପୂର୍ବକ, ସେଗୁଡ଼ିକୁ ଆବାସିକ ବାଣିଜ୍ୟିକ ଓ ଅନ୍ୟାନ୍ୟ ଜମିରେ ବର୍ଗୀକୃତ କରାଯିବା ପାଇଁ ଆରଡିଏମ୍ ବିଭାଗ ନିର୍ଦ୍ଦେଶ ଜାରି କରିପାରେ।

2.1.4 ଓଡ଼ିଶା ଷ୍ଟାମ୍ପ (ସଂଶୋଧନ) ନିୟମାବଳୀର ନିୟମ 41 ର ଅନୁପାଳନ ଏବଂ କୋଠାବାଡ଼ିର ସଠିକ୍ ମୂଲ୍ୟାୟନ ପାଇଁ ପ୍ରଭାବହୀନ ଆଭ୍ୟନ୍ତରୀଣ ନିୟନ୍ତ୍ରଣ

ଓଡ଼ିଶା ଷ୍ଟାମ୍ପ (ସଂଶୋଧନ) ନିୟମାବଳୀ, 2001ର ନିୟମ 41 ଅନୁସାରେ ଡିଭିସି ଓ ଏସ୍‌ଡିଭିସି ମାନେ ନିୟମାବଳୀର ପରିଶିଷ୍ଟ II ରେ ଲିପିବଦ୍ଧ ଏବଂ ଆରଡିଏମ୍ ବିଭାଗ ଦ୍ୱାରା ସମସ୍ତାନ୍ତରଣ କାରି ଅନ୍ୟାନ୍ୟ ନିର୍ଦ୍ଦେଶ ଅନୁଯାୟୀ କୋଠାବାଡ଼ିର ମୂଲ୍ୟାୟନ ନୀତି ବିଚାର କରିବା କଥା। ନିୟମ 39 ଅନୁସାରେ, ଉପ-ନିବନ୍ଧକଙ୍କ କାର୍ଯ୍ୟାଳୟରେ ପଞ୍ଜୀକୃତ ହୋଇଥିବା ଦସ୍ତାବିଜ ଆଧାରରେ ରିଇନ୍‌ଫୋର୍ସିଡ୍ ସିମେଣ୍ଟ କଂକ୍ରିଟ୍ (ଆରସିସି) ହାରାହାରି ମୂଲ୍ୟ ସମ୍ପର୍କିତ ତଥ୍ୟ ସଂପୂର୍ଣ୍ଣ ଉପ-ନିବନ୍ଧକ ମାନଙ୍କ ଦ୍ୱାରା ଫର୍ମ-7 ରେ କମିଟିକୁ ଦେବା କଥା।

ଡିସେମ୍ବର 2003 ରେ ଆରଡିଏମ୍ ବିଭାଗ, ଆଇଜିଆର୍ ଓଡ଼ିଶାକୁ ମୁଖ୍ୟ ଯନ୍ତ୍ରୀ (କୋଠାବାଡ଼ି) ଦେଇଥିବା ବିଭିନ୍ନ ଗୃହର ବର୍ଗ ଫୁଟ ପିଛା ମୂଲ୍ୟାୟନର ବିଶଦ ବିବରଣୀ ଅନୁସରଣ କରିବା ପାଇଁ ଅନୁଦେଶ ଦେଇଥିଲେ। ଓଡ଼ିଶା ଷ୍ଟାମ୍ପ (ସଂଶୋଧନ) ନିୟମାବଳୀ, 2018ର ନିୟମ 39 (f) ଅନୁସାରେ, ମଲ୍‌ରୁଟ୍ ସିମେଣ୍ଟ କଂକ୍ରିଟ୍ (ଡଲଲ) କୋଠାବାଡ଼ିର ମୂଲ୍ୟାୟନ ପାଇଁ ବର୍ଗ ଫୁଟ ପିଛା ମୂଲ୍ୟ ମୁଖ୍ୟ ଯନ୍ତ୍ରୀ (କୋଠାବାଡ଼ି) ଦେଇଥିବା ଏବଂ ସମସ୍ତାନ୍ତରଣ ସରକାରଙ୍କ ଦ୍ୱାରା ଅନୁମୋଦିତ ହୋଇଥିବା ଦରରେ ମୂଲ୍ୟାୟନ କରାଯିବା କଥା। ଡିସେମ୍ବର 2003 ଠାରୁ ବିଭାଗ, ମୁଖ୍ୟ ଯନ୍ତ୍ରୀ (କୋଠାବାଡ଼ି) କ ଦ୍ୱାରା ଜାରି ହୋଇଥିବା ଦରରେ ଗୃହ ଓ ଅଧିବାସୀମାନଙ୍କ ମୂଲ୍ୟାୟନ ଉପରେ ମାର୍ଗଦର୍ଶିକା ବିହିତ କରିଆସୁଥିଲା। ଫଳତଃ, ଏସଆର୍/ ଡିଏସଆର୍ କାର୍ଯ୍ୟାଳୟମାନେ ଯେତେବେଳେ ଦଲିଲ ଗୁଡ଼ିକ ପଞ୍ଜୀକରଣ ପାଇଁ ଆସୁଥିଲା, ଗୋଟିଏ ପ୍ରକାରର ବଜାର ମୂଲ୍ୟ ଅନୁସରଣ

କରୁଥିଲେ ଯେଉଁଥିରେ ରାଜ୍ୟର ସମସ୍ତ ସହରାଞ୍ଚଳ/ ନଗର ପାଇଁ ଗୃହ ପିଛା ପ୍ରତି ବର୍ଗ ଫୁଟ ଦର ସାତ ମହଲା ପାଇଁ ସ୍ଥିର ହୋଇଥିଲା (ଅତିରିକ୍ତ ମୂଲ୍ୟଯୁକ୍ତ 15ଟି ଆଇଟମ¹³ ସହିତ) ।

ଅତିର୍କ ପରିଲକ୍ଷିତ କଲା ଯେ;

- ପ୍ରତ୍ୟେକ ସହରୀ ରାଜସ୍ୱ ଗ୍ରାମରେ ବିଶଦ ତଥ୍ୟ ଯଥା, ପ୍ରତି ବର୍ଗ ଫୁଟ ମୂଲ୍ୟ, ଢଳେଇ ଘର, ଆଜବେଷ୍ଟସ, ଟିଣ ଚାଦର ଏବଂ ଅନ୍ୟାନ୍ୟ ପ୍ରକାରର ଘର ଯାହାକି ଫର୍ମ 7 ଅନୁସାରେ ଅନୁରକ୍ଷଣ କରାଯିବା ଆବଶ୍ୟକ ଥିଲା, ହୋଇନଥିଲା ।
- 15ଟି ଆଇଟମର ତାଲିକା, ଯାହା ପାଇଁ ଅତିରିକ୍ତ ମୂଲ୍ୟ ଲାଗୁ କରାଯିବାର ଥିଲା, ସମ୍ପୂର୍ଣ୍ଣ ନ ଥିଲା ଯେହେତୁ ଏହା ଆଧୁନିକ ଅଭ୍ୟନ୍ତର ସାଜ, ମତ୍ସ୍ୟଲାର୍ ରୋଷେଇଘର, କାନୁ ସାଜ ସରଞ୍ଜାମ ଓ ସଂଲଗ୍ନ ଉପକରଣ ଇତ୍ୟାଦି ଆଇଟମ୍ ଗୁଡ଼ିକୁ ଅର୍ଦ୍ଧଭୁକ୍ତ କରିନଥିଲା ଯାହାର ଭବନମାନଙ୍କରେ ଥିବା ବ୍ୟକ୍ତିଗତ ଆପାର୍ଟମେଣ୍ଟ/ ବାସଘରର ବଜାର ମୂଲ୍ୟ ଉପରେ ମହତ୍ତ୍ୱପୂର୍ଣ୍ଣ ପ୍ରଭାବ ରହିଥିଲା ।

- ସାତ ମହଲାରୁ ଉର୍ଦ୍ଧ୍ୱ ଉଚ୍ଚ ଅକାଳିକା ପାଇଁ କୌଣସି ଏମ୍ଭିଜି ଦର ବିଶେଷିତ କରା ଯାଇନଥିଲା ଏବଂ ମୂଲ୍ୟାୟନକୁ ପ୍ରସ୍ତାବିତ ମୂଲ୍ୟ ପାଇଁ କୌଣସି ଯଥାର୍ଥତା କିମ୍ବା ଯୁକ୍ତି ବିନା କ୍ଷେତ୍ରରୁ କ୍ଷେତ୍ର ଆଧାରରେ କରାଯାଉଥିଲା । ରାଜସ୍ୱ ନିରୀକ୍ଷକ ଏବଂ ସଂପୂର୍ଣ୍ଣ ଡିଏସ୍ଆର/ଏସ୍ଆର କାର୍ଯ୍ୟାଳୟର କର୍ମଚାରୀଙ୍କ ସହିତ ଜେପିଆଇ ସମୟରେ ଅତିର୍କ ସାତ ମହଲାରୁ ଅଧିକ ଥିବା 14ଟି ଉଚ୍ଚ ଅକାଳିକାକୁ ଯାଇଥିଲା ଯାହାପାଇଁ ମୁଖ୍ୟ ଯନ୍ତ୍ରୀ (କୋଠାବାଡ଼ି), ଓଡ଼ିଶାଙ୍କ ଦ୍ୱାରା କୌଣସି ଅଲଗା ଦର ନିର୍ଦ୍ଧାରିତ କରାଯାଇନଥିଲା ।

ଚିତ୍ର 2.1.1



ଡି. ଏନ୍. ହୋମସ, ଦୁର୍ଗାପୁର, ଜଗଣୀର ଦୃଶ୍ୟ

ଏହିସବୁ ନିୟମର ଅନୁପାଳନ ବିନା ପଞ୍ଜୀକରଣ ସମୟରେ ଗୃହର ମୂଲ୍ୟାୟନରେ ଆଭ୍ୟନ୍ତରୀଣ ନିୟନ୍ତ୍ରଣ ବିଫଳତାରେ ପରିଣତ ହୋଇଥିଲା ଯେହେତୁ ମୂଲ୍ୟାୟନର ଏହି ପଦ୍ଧତି ଭିନ୍ନ ଭିନ୍ନ କ୍ରୟ କ୍ଷମତା ଥିବା ବିଭିନ୍ନ ଅନ୍ତଃ ବ୍ୟବହାରକାରୀଙ୍କ ପାଇଁ ନିର୍ମିତ ଗୃହ ମଧ୍ୟରେ ପାର୍ଥକ୍ୟ କରିପାରୁନଥିଲା ।

ଉଦାହରଣ ସ୍ୱରୂପ, ଉଚ୍ଚ ମୂଲ୍ୟାୟନ ପଦ୍ଧତିରେ ମଧ୍ୟବିଭ ପରିବାର ପାଇଁ ଉଦ୍ଦିଷ୍ଟ ବ୍ୟକ୍ତିଗତ ଫ୍ଲାଟ୍ ଥିବା ଏକ ଆପାର୍ଟମେଣ୍ଟ ଗୃହ ଯାହାର କି ସରଳ ଅଭ୍ୟନ୍ତର ସାଜ (ମୋଜାଇକ୍ ଚଟାଣ, ପୁଲଭର୍ଡ୍ ଆଲମିନା), ସ୍ୱଳ୍ପ ବାସ ସୁବିଧା ଯଥା ସଂଯୁକ୍ତ ପାଇଖାନା ଏବଂ ବାଲକୋନୀ, ସ୍ୱଳ୍ପ କିଛି ସାଧାରଣ ସୁବିଧା ଏବଂ ସ୍ୱାଭାବିକ ଭିତ୍ତିସଂରଚନା ଉପାଦାନ ଥିବା ସହିତ ଉଚ୍ଚ ଆୟକାରୀ ପରିବାର ପାଇଁ ଉଦ୍ଦିଷ୍ଟ ବିଳାସପୂର୍ଣ୍ଣ ଫ୍ଲାଟ୍ ଥିବା ଏକ ଆପାର୍ଟମେଣ୍ଟ ଗୃହ ଯାହାର କି ଉଚ୍ଚକୋଟୀର ଅଭ୍ୟନ୍ତର ସାଜ (ଇଟାଲିଆନ୍ ମାର୍ବଲ୍ ଚଟାଣ, ଶାଗୁଆନ କାଠର ଆଲମିନା), ଅଧିକ ସଂଯୁକ୍ତ ପାଇଖାନା ଏବଂ ବାଲକୋନୀ, ବ୍ୟାପକ ସାଧାରଣ ସୁବିଧା ଏବଂ ଉଚ୍ଚମାନର ଭିତ୍ତିସଂରଚନା ଉପାଦାନ ଥିବା ମଧ୍ୟରେ ପାର୍ଥକ୍ୟ ଦର୍ଶାଇବା ପାଇଁ କୌଣସି ବାଟ ନ ଥିଲା ।

ସଠିକ୍ ମୂଲ୍ୟାୟନର ଉଦ୍ଦେଶ୍ୟ ଥିଲା କି ରାଜ୍ୟ ସରକାରଙ୍କୁ ପ୍ରାପ୍ୟ ସ୍ଥାପ୍ତ ଶୁଳ୍କ ଏବଂ ନିବନ୍ଧନ ଫିସ୍କୁ ନିର୍ଭୁଲ୍ ଭାବରେ ଆଦାୟ କରିବା । ସେ ଯାହାହେଉ, ଏହି ଆଭ୍ୟନ୍ତରୀଣ ନିୟନ୍ତ୍ରଣ ବିଫଳତା ଉଚ୍ଚ ମୂଲ୍ୟ ଗୃହର ଅବ-ମୂଲ୍ୟାୟନରେ ପରିଣତ ହୋଇଥିଲା ଏବଂ ସେହି ଉଚ୍ଚ ମୂଲ୍ୟ ଗୃହର ପ୍ରତିବେଦିତ ପଞ୍ଜୀକୃତ ମୂଲ୍ୟ, ବାସ୍ତବ ଓ

¹³ (1) ମାର୍ବଲ୍ ପଥର ମେଜିଆ (2) ମାର୍ବଲ୍ ପଥର ଡାଡୋ (3) ଟେକରଡ୍ ଟାଇଲ୍ ମେଜିଆ (4) କୋଟା ପଥର ମେଜିଆ (5) କୋଟା ପଥର ଡାଡୋ (6) ଗ୍ରାନାଇଟ୍ ପଥର ମେଜିଆ (7) ସେରାମିକ୍ ଟାଇଲ୍ ମେଜିଆ (8) ଗ୍ରେନଡ୍, ଟାଇଲ୍ ଡାଡୋ (9) ଭିଟ୍ରିଫାଏର୍ଡ୍ ଟାଇଲ୍ ମେଜିଆ (10) ଭିଟ୍ରିଫାଏର୍ଡ୍ ଟାଇଲ୍ ଡାଡୋ (11) ମୋଜାଇକ୍ ମେଜିଆ (12) ମୋଜାଇକ୍ ଡାଡୋ (13) 10 ଇଞ୍ଚ ଚଉଡ଼ା ଓ 5 ଇଞ୍ଚ ଉଚ୍ଚା ଇଟା ପାଚେରୀ (14) 5 ଇଞ୍ଚ ଚଉଡ଼ା ଓ 5 ଇଞ୍ଚ ଉଚ୍ଚା ଇଟା ପାଚେରୀ ଏବଂ (15) ପୋର୍ଟିକୋ

ନିଷ୍ପନ୍ନ ବଜାର ମୂଲ୍ୟ ଠାରୁ କମ୍ ରହିବା ପାଇଁ ପରିହାରୀୟ ସୁଯୋଗ ସୃଷ୍ଟି କରିଥିଲା । ପ୍ରତିବଦଳରେ, ଏହା ଷ୍ଟାମ୍ପ ଶୁଳ୍କ ଏବଂ ନିବନ୍ଧନ ଫିସ୍ ଶିବିର ବସ୍ତୁଗତ ବିପଦରେ ପରିଣତ ହୋଇଥିଲା ।

ମୁଖ୍ୟ ନିରୀକ୍ଷକ, ନିବନ୍ଧନ, ଓଡ଼ିଶାଙ୍କ କାର୍ଯ୍ୟାଳୟ ଏହି ଅତିର ଅବଲୋକନକୁ ଗ୍ରହଣ କରିଥିଲା (ଫେବୃଆରୀ 2023) ଏବଂ ବ୍ୟକ୍ତ କଲା କି ଯେହେତୁ ଜିଲ୍ଲାପାଳ ଏବଂ ଉପ-ଜିଲ୍ଲାପାଳମାନେ ମୂଲ୍ୟାୟନ କମିଟିର ଅଧ୍ୟକ୍ଷ ଥିଲେ, ସେମାନଙ୍କୁ ଭବିଷ୍ୟତରେ ନିୟମାବଳୀର ଅନୁପାଳନା କରିବା ପାଇଁ ଜଣାଇ ଦିଆଯିବ ।

ସୁପାରିଶ 2.1.5:
ସଠିକ୍ ମୂଲ୍ୟାୟନ ଉଦ୍ଦେଶ୍ୟରେ ଉଚ୍ଚ ମୂଲ୍ୟଯୁକ୍ତ ଆଧୁନିକ ଆବାସିକ ଓ ବାଣିଜ୍ୟିକ କୋଠା ଗୁଡ଼ିକର ଆଭ୍ୟନ୍ତରୀଣ ନିର୍ମାଣ ସମ୍ପର୍କିତ ବସ୍ତୁଗୁଡ଼ିକ ବିଚାରକୁ ନେବ ପାଇଁ 2018 ରେ ସଂଶୋଧିତ ଓଡ଼ିଶା ଷ୍ଟାମ୍ପ ଆଧିନିୟମ (ସଂଶୋଧନ) 2001 ରେ ବ୍ୟବସ୍ଥାକୁ ଅନ୍ତର୍ଭୁକ୍ତ କରି ସଂଶୋଧନ ନିମନ୍ତେ ଆବୃତ୍ତି ଏମ୍ ବିଭାଗ ବିସ୍ତୃତ କାର୍ଯ୍ୟନିର୍ବାହୀ ନିର୍ଦ୍ଦେଶ ଜାରି କରିପାରିବ ।

ସୁପାରିଶ 2.1.6:
ହେସିଲଦାର, ଉପ-ଜିଲ୍ଲାପାଳ, ଅତିରକ୍ତ ଡିଏମ୍ ଓ ଜିଲ୍ଲାପାଳମାନଙ୍କୁ ନିଜ ନିଜ କାର୍ଯ୍ୟ ପରିସର ମଧ୍ୟରେ ନମୁନା ଭିତ୍ତିକ ଭୌତିକ ନିରୀକ୍ଷଣ କାର୍ଯ୍ୟ ନିର୍ବାହ ନିମନ୍ତେ ଜାରି କରାଯାଇଥିବା ନିର୍ଦ୍ଦେଶଗୁଡ଼ିକର ଅନୁପାଳନ ସ୍ଥିତି ଉପରେ ଆବୃତ୍ତି ଏମ୍ ବିଭାଗ ନଜ ରଖିପାରିବ ।

2.1.5 ଓଡ଼ିଶା ଷ୍ଟାମ୍ପ (ସଂଶୋଧନ) ନିୟମାବଳୀ 2001ର ଅନୁପାଳନାର ପ୍ରଭାବ

ଓଡ଼ିଶା ଷ୍ଟାମ୍ପ (ସଂଶୋଧନ) ନିୟମାବଳୀ 2001ର ନିୟମ 38, 39 ଓ 41ର ଅନୁପାଳନା ନହେବା ସମ୍ବନ୍ଧରେ ଅତିର ଚାରି ପ୍ରକାରର ବିଶ୍ଳେଷଣ ଦ୍ୱାରା ସେହି ଅନୁପାଳନ ନହେବାର ପ୍ରଭାବର ପରୀକ୍ଷା କଲା:

- (କ) 14ଟି ମନୋନୀତ ନମୁନା ଯାଞ୍ଚ ଏସ୍ଆର/ ଡିଏସ୍ଆର କାର୍ଯ୍ୟାଳୟରେ ସଂଶୋଧିତ ବେଞ୍ଚ ମାର୍କ ମୂଲ୍ୟ (ବିଏମ୍ଭି) ସହିତ ବିଗତ ଦୁଇ ବର୍ଷର ସହରୀ ପ୍ଲଟ୍ ହାରାହାରି ବଜାର ମୂଲ୍ୟର ତୁଳନା ।
- (ଖ) ଏମ୍ଭିଜି ଅନୁଯାୟୀ ପ୍ଲଟ୍ ବର୍ଗ୍ କୁ ତୁଳନା କରି ବ୍ୟବସାୟିକ ଭଡ଼ା ଉଦ୍ଦେଶ୍ୟରେ ପଞ୍ଜୀକୃତ ଦଲିଲରେ ଅଭିଲିଖିତ ପ୍ଲଟ୍ ବିଭିନ୍ନ ବର୍ଗର ସତ୍ୟାପନ ।
- (ଗ) ସହରୀ ପ୍ଲଟ୍ ରେକର୍ଡ ହୋଇଥିବା ବର୍ଗାକରଣ ସହିତ ପ୍ରକୃତ ରୂପାନ୍ତ ବ୍ୟବହାର (ସଂଯୁକ୍ତ ଭୌତିକ ନିରୀକ୍ଷଣ ଦ୍ୱାରା ସ୍ଥିରକୃତ) ଅନୁସାରେ ପ୍ଲଟ୍ ବର୍ଗାକରଣର ତୁଳନା ଯାହାକୁ 14ଟି ମନୋନୀତ ଏସ୍ଆର/ ଡିଏସ୍ଆର କାର୍ଯ୍ୟାଳୟର କ୍ଷେତ୍ରାଧିକାରରେ ଥିବା 3,184ଟି ପ୍ଲଟ୍ କ୍ଷେତ୍ରରେ କରାଯାଇଥିଲା ।
- (ଘ) ସଂଶୋଧିତ ବିଏମ୍ଭି ସହିତ ପ୍ରକାଶ ମୂଲ୍ୟାୟନକାରୀ ଦ୍ୱାରା ସ୍ଥିର ହୋଇଥିବା ସ୍ଥାନର ସମ୍ପତ୍ତି ପାଇଁ ଉଚିତ୍ ବଜାର ମୂଲ୍ୟର ତୁଳନା ।

2.1.5.1 ସଂଶୋଧିତ ବିଏମ୍ଭି ଏବଂ ବିଗତ ଦୁଇ ବର୍ଷରେ ସହରୀ ପ୍ଲଟ୍ ପାଇଁ ହାରାହାରି ବିକ୍ରୟ ମୂଲ୍ୟ ମଧ୍ୟରେ ମହତ୍ତ୍ୱପୂର୍ଣ୍ଣ ପାର୍ଥକ୍ୟ

ଅତିର, ମୁଖ୍ୟ ନିରୀକ୍ଷକ, ନିବନ୍ଧନ, ଓଡ଼ିଶାଙ୍କ ଇ-ରେଜିଷ୍ଟ୍ରେସନ ତଥ୍ୟ କେନ୍ଦ୍ରରୁ ଆନୀତ ତଥ୍ୟକୁ ବିଶ୍ଳେଷଣ କଲା ଏବଂ 14ଟି ମନୋନୀତ ଏସ୍ଆର/ ଡିଏସ୍ଆର କାର୍ଯ୍ୟାଳୟର ସମସ୍ତ 513ଟି ସହରୀ ଗ୍ରାମର ବିକ୍ରୟ ବିବରଣୀ ଯାଞ୍ଚ କଲା ଏବଂ ଏମ୍ଭିଜି ସଂଶୋଧନ ପୂର୍ବରୁ ବିଗତ ଦୁଇ ବର୍ଷ ଧରି ଜମିର ହାରାହାରି ବିକ୍ରୟ ମୂଲ୍ୟ ଗଣନା କଲା ।

ଅତିରିକ୍ତ ପରିଲକ୍ଷିତ କଲା କି:

- 14ଟି ମନୋନୀତ ଏସଆର/ ଡିଏସଆର କାର୍ଯ୍ୟାଳୟ ମଧ୍ୟରୁ ଛଅଟିରେ¹⁴ ବ୍ୟବସାୟକ ପୁସ୍ତକ ଜମାକୁ ଚିହ୍ନଟ କରାଯାଇନଥିଲା। ଅବଶିଷ୍ଟ ଆଠଟି ଏସଆର/ ଡିଏସଆର କାର୍ଯ୍ୟାଳୟରେ ଯଦିଓ 457ଟି ଗ୍ରାମ କ୍ଷେତ୍ରରେ ବ୍ୟବସାୟକ ପୁସ୍ତକ ଚିହ୍ନଟ କରାଯାଇଥିଲା, ଏହା ତିନୋଟି ଡିଏସଆର/ ଏସଆର¹⁵ 50ଟି ସହରୀ ଗ୍ରାମରେ କରାଯାଇ ନ ଥିଲା।
- ନିୟମ 38, 39 ଏବଂ ଫର୍ମ 5 ଅନୁସାରେ ତିନୋଟି ବିଶେଷ ବର୍ଗ ଯଥା ଆବାସିକ, ବ୍ୟବସାୟକ ଓ ଅନ୍ୟାନ୍ୟ ଜମି ଅଧିନରେ ସହରୀ ପୁସ୍ତକ ମାନକ ମୂଲ୍ୟ ସଂଗ୍ରହ ଏବଂ ସଙ୍କଳନ ନ କରି ଏସଆର/ ଡିଏସଆର କାର୍ଯ୍ୟାଳୟ ମାନେ 1 ରୁ 66 ବର୍ଗ ଅଥବା ଜମି କିସମ ଅଧିନରେ ମାନକ ମୂଲ୍ୟ ପ୍ରସାବିତ କରିଥିଲେ। ଏପରିକି, ଆଇଜିଆରର ବିକ୍ରୟ/ଲିଜ୍ ତଥ୍ୟଧାରରେ ଜମିକୁ ନିୟମ ଅଧିନରେ ସହରୀ ପୁସ୍ତକ ପାଇଁ ବିହିତ କରାଯାଇଥିବା ତିନୋଟି ବର୍ଗ (ଆବାସିକ, ବ୍ୟବସାୟକ ଓ ଅନ୍ୟାନ୍ୟ ଜମି)ରେ ଶ୍ରେଣୀଭୁକ୍ତ ନ କରି 9 ରୁ 96 କିସମରେ ବର୍ଗୀକରଣ କରାଯାଇଥିଲା।
- ଏମ୍ଭିଜିର ସଂଶୋଧନ ପୂର୍ବରୁ ବିଗତ ଦୁଇ ବର୍ଷ ଧରି ଥିବା ଜମିର ହାରାହାରି ବିକ୍ରୟ ମୂଲ୍ୟ ସହିତ ସଂଶୋଧିତ ଏମ୍ଭିଜିର ଏକ ତୁଳନା **ସାରଣୀ2.1.3** ରେ ପ୍ରଦାନ କରାଗଲା।

ସାରଣୀ2.1.3: ପୁସ୍ତକ ହାରାହାରି ବିକ୍ରୟ ମୂଲ୍ୟର ତୁଳନା

କ୍ର. ସଂ.	ଡିଏସଆର/ ଏସଆର	ସଂଶୋଧନ ପୂର୍ବ ବିକ୍ରୟ ହୋଇଥିବା ସହରୀ ଗ୍ରାମର ସଂଖ୍ୟା		ସହରୀ ଗ୍ରାମର ସଂଖ୍ୟା ଯେଉଁଥିରେ ସଂଶୋଧିତ ଏମ୍ଭିଜି ହାରାହାରି ମୂଲ୍ୟ ଠାରୁ କମ୍ ଥିଲା		ସହରୀ ଗ୍ରାମର ସଂଖ୍ୟା ଯେଉଁଠାରେ ସଂଶୋଧିତ ଏମ୍ଭିଜି ମଧ୍ୟରେ ପାର୍ଥକ୍ୟ ଏକର ପିଛା ଏକ କୋଟି ଟଙ୍କାକୁ ଅଧିକ ଥିଲା	
		ଆବାସିକ	ଅନ୍ୟାନ୍ୟ ଜମି	ଆବାସିକ	ଅନ୍ୟାନ୍ୟ ଜମି	ଆବାସିକ	ଅନ୍ୟାନ୍ୟ ଜମି
1	ଡିଏସଆର, ପୁରୀ	8	21	8	4	5	3
2	ଏସଆର, ପିପିଲି	59	58	17	12	3	0
3	ଏସଆର, ଗୋପ	24	36	19	29	2	0
4	ଏସଆର, କୁଜଙ୍ଗ	4	4	0	0	0	0
5	ଡିଏସଆର, କଟକ	55	41	44	35	34	20
6	ଏସଆର, ଜଗତପୁର	5	5	5	4	0	0
7	ଡିଏସଆର, ଗଞ୍ଜାମ (ଛତ୍ରପୁର ଠାରେ)	42	49	15	2	1	0
8	ଏସଆର, ବ୍ରହ୍ମପୁର	28	21	27	13	22	6
9	ଡିଏସଆର, ସମଲପୁର	26	24	20	23	12	9
10	ଏସଆର, ପାନପୋଷ	23	13	7	1	3	0
11	ଏସଆର, ଖୋର୍ଦ୍ଧା	11	11	8	3	0	0
12	ଏସଆର, କଟଣା	8	9	6	5	3	0
13	ଡିଏସଆର, ଖୋର୍ଦ୍ଧା	77	64	55	29	36	7
14	ଏସଆର, ଖଣ୍ଡଗିରି	11	11	9	8	8	6
ମୋଟ		381	367	240	168	129	51

(ଉତ୍ସ: ନମୁନା ଯାଞ୍ଚ ଡିଏସଆର/ ଏସଆର କାର୍ଯ୍ୟାଳୟରୁ ସଂଗୃହୀତ ତଥ୍ୟ)

- ଆବାସିକ ପୁସ୍ତକ ସୁଲେ:
 - ନମୁନା ଯାଞ୍ଚ ଡିଏସଆର/ ଏସଆର କାର୍ଯ୍ୟାଳୟ ଅଧିନସ୍ଥ 381ଟି ସହରୀ ଗ୍ରାମରେ ଯେଉଁଠି ଏମ୍ଭିଜି ସଂଶୋଧନ ପୂର୍ବରୁ ଜମି ବିକ୍ରି ହୋଇଥିଲା, 240 ଟି ସହରୀ ଗ୍ରାମରେ (62.99

¹⁴ ଡିଏସଆର, ପୁରୀ, ଏସଆର, ଗୋପ ଓ ଏସଆର, ପିପିଲି (ପୁରୀ ଜିଲ୍ଲା); ଏସଆର, କୁଜଙ୍ଗ (ଜଗତସିଂହପୁର ଜିଲ୍ଲା); ଏସଆର, ଜଗତପୁର (କଟକ ଜିଲ୍ଲା) ଏବଂ ଡିଏସଆର, ଛତ୍ରପୁର (ଗଞ୍ଜାମ ଜିଲ୍ଲା)

¹⁵ ଡିଏସଆର, ଖୋର୍ଦ୍ଧା-35 ସହରୀ ଗ୍ରାମ; ଏସଆର, ଖୋର୍ଦ୍ଧା-7 ସହରୀ ଗ୍ରାମ ଏବଂ ଏସଆର, ପାନପୋଷ-8 ସହରୀ ଗ୍ରାମ

ପ୍ରତିଶତ) ଡିଭିସି ଦ୍ୱାରା ସଂଶୋଧିତ ମାନକ ମୂଲ୍ୟ ବିଗତ ଦୁଇ ବର୍ଷରେ ଥିବା ହାରାହାରି ବିକ୍ରୟ ମୂଲ୍ୟ ଠାରୁ କମ ଥିଲା, ପାର୍ଥକ୍ୟର ସାମା ଏକର ପିଛା 0.001 କୋଟି ଟଙ୍କା (ବାମ ବରଦା, ଏସ୍ଆର୍ ଗୋପ)ରୁ 21.60 କୋଟି ଟଙ୍କା (ମାଛୁଆ ବଜାର, ଡିଏସ୍ଆର୍, କଟକ) ପର୍ଯ୍ୟନ୍ତ ଥିଲା ।

- ଡିଏସ୍ଆର୍, ଖୋର୍ଦ୍ଧାରେ ସବୁଠାରୁ ଅଧିକା ସହରା ଗ୍ରାମ (36ଟି) ଥିଲା ଯେଉଁଠାରେ ହାରାହାରି ବିକ୍ରୟ ମୂଲ୍ୟ ଏବଂ ସଂଶୋଧିତ ଏମ୍ଭିଜି ମଧ୍ୟରେ ପାର୍ଥକ୍ୟ ଏକର ପିଛା ଏକ କୋଟି ଟଙ୍କାରୁ ଅଧିକ ଥିଲା ଓ ତାହା ପଛକୁ ଡିଏସ୍ଆର୍ କଟକ (34ଟି) ଏବଂ ଏସ୍ଆର୍ ବ୍ରହ୍ମପୁର (22ଟି) ଥିଲା ।
- ଅନ୍ୟାନ୍ୟ ଜମି (ତାଲିକାଭୁକ୍ତ ଅନ୍ୟ ସବୁ କିସମର ପ୍ଲଟ୍) ସ୍ଥଳେ:
 - ନମୁନା ଯାଞ୍ଚ ଡିଏସ୍ଆର୍/ ଏସ୍ଆର୍ କାର୍ଯ୍ୟାଳୟ ଅଧିନସ୍ଥ 367ଟି ସହରା ଗ୍ରାମରେ ଯେଉଁଠି ଜମି ବିକ୍ରି ସଂଶୋଧନ-ପୂର୍ବ ଅବସ୍ଥାରେ ହୋଇଥିଲା, ତନ୍ମଧ୍ୟରୁ 168 ଟି ସହରା ଗ୍ରାମରେ (45.78 ପ୍ରତିଶତ) ଡିଭିସି ଦ୍ୱାରା ସଂଶୋଧିତ ମାନକ ମୂଲ୍ୟ ବିଗତ ଦୁଇ ବର୍ଷରେ ଥିବା ହାରାହାରି ବିକ୍ରୟ ମୂଲ୍ୟ ଠାରୁ କମ ଥିଲା, ପାର୍ଥକ୍ୟର ସାମା ଏକର ପିଛା 0.0001 କୋଟି ଟଙ୍କା (ବେରୁହାଁ, ଏସ୍ଆର୍, ଗୋପ)ରୁ 13.11 କୋଟି ଟଙ୍କା (ମଧୁସୂଦନ ନଗର, ଡିଏସ୍ଆର୍, ଖୋର୍ଦ୍ଧା) ପର୍ଯ୍ୟନ୍ତ ଥିଲା ।
 - ଡିଏସ୍ଆର୍, କଟକରେ ସବୁଠାରୁ ଅଧିକା ସହରା ଗ୍ରାମ ଥିଲା ଯେଉଁଠାରେ ହାରାହାରି ବିକ୍ରୟ ମୂଲ୍ୟ ଏବଂ ସଂଶୋଧିତ ଏମ୍ଭିଜି ମଧ୍ୟରେ ପାର୍ଥକ୍ୟ ଏକର ପିଛା ଏକ କୋଟି ଟଙ୍କାରୁ ଅଧିକ ଥିଲା ଓ ତାହା ପଛକୁ ଡିଏସ୍ଆର୍, ସମଲପୁର (9ଟି ସହରା ଗ୍ରାମ), ଡିଏସ୍ଆର୍, ଖୋର୍ଦ୍ଧା (7ଟି ସହରା ଗ୍ରାମ) ଏବଂ ଏସ୍ଆର୍, ଖଣ୍ଡଗିରି (6ଟି ସହରା ଗ୍ରାମ) ଥିଲା ।

ଉପରୋକ୍ତ ବିଶ୍ଳେଷଣ ଦର୍ଶାଉଛି ଯେ ନିୟମ 38 ଓ 39 ର ଅନୁପାଳନ ଫଳରେ 381 ଟି ନମୁନା ଯାଞ୍ଚ ସହରା ଗ୍ରାମ ମଧ୍ୟରୁ ଅତି କମ୍ରେ 240ଟିରେ ଆବାସିକ ପ୍ଲଟ୍ ମାନକ ମୂଲ୍ୟ ସଂଶୋଧନରେ ଅବ-ମୂଲ୍ୟାୟନରେ ପରିଣତ ହୋଇଥିଲା ଏବଂ 367 ଟି ନମୁନା ଯାଞ୍ଚ ସହରା ଗ୍ରାମ ମଧ୍ୟରୁ ଅତି କମ୍ରେ 168ଟିରେ ଅନ୍ୟାନ୍ୟ ଜମି (ତାଲିକାଭୁକ୍ତ ସମସ୍ତ ବିବିଧ କିସମର ପ୍ଲଟ୍କୁ ଅନ୍ତର୍ଭୁକ୍ତ କରି) ହିସାବରେ ନିଆଯାଇଥିବା ପ୍ଲଟ୍ ମାନକ ମୂଲ୍ୟର ଅବ-ମୂଲ୍ୟାୟନରେ ପରିଣତ ହୋଇଥିଲା ।

ମୁଖ୍ୟ ନିରୀକ୍ଷକ, ନିବନ୍ଧନ, ଓଡିଶାଙ୍କ କାର୍ଯ୍ୟାଳୟ ଏହି ଅତିର୍ ଅବଲୋକନକୁ ଗ୍ରହଣ କଲା (ଫେବୃଆରୀ 2023) ଏବଂ ବ୍ୟକ୍ତ କଲା କି ନିବନ୍ଧନକାରୀ ଅଧିକାରୀମାନେ ସ୍ୱତନ୍ତ୍ର ସଂଶୋଧନ/ ଦ୍ୱିବାର୍ଷିକ ସଂଶୋଧନ ବେଳେ ଭବିଷ୍ୟତରେ ଏହି ନିୟମାବଳୀ ସହିତ ଅନୁପାଳନା ସୁନିଶ୍ଚିତ କରିବେ ।

2.1.5.2 ପ୍ଲଟ୍ ଅଣ-ବର୍ଗୀକରଣ ଯାହା ଉପରେ ବ୍ୟବସାୟିକ ଭଡା ଉଦ୍ଦେଶ୍ୟରେ ଲିଜ୍ ଦଲିଲ୍ ପଞ୍ଜୀକୃତ ହୋଇଥିଲା ଯେପରି ‘ବ୍ୟବସାୟିକ’ ବର୍ଗ ପ୍ଲଟ୍

ନିୟମ 38 ଏବଂ 39ର ଅନୁପାଳନକୁ ଦୃଷ୍ଟିରେ ରଖି ଅତିର୍ ସେହି ପ୍ଲଟ୍ ନିୟମଗୁଡ଼ିକର ଯାହା ଅନ୍ତର୍ଗତ ଲିଜ୍ ଦଲିଲ୍ ଗୁଡ଼ିକ ବ୍ୟବସାୟିକ ଭଡା ଉଦ୍ଦେଶ୍ୟରେ ଉପ-ନିବନ୍ଧକଙ୍କ କାର୍ଯ୍ୟାଳୟରେ ପଞ୍ଜୀକୃତ ହୋଇଥିଲା ଏବଂ ସେହି ପ୍ଲଟ୍ଗୁଡ଼ିକର ବର୍ଗ, ଯାହାଏମ୍ଭିଜି ଅନୁସାରେ ଉପ-ନିବନ୍ଧକଙ୍କ କାର୍ଯ୍ୟାଳୟରେ ରକ୍ଷିତ ହୋଇଥିଲା, ଏକ ବିଶ୍ଳେଷଣ କଲା ।

ଅତିର୍ 14ଟି ନମୁନା ଯାଞ୍ଚ ଡିଏସ୍ଆର୍/ ଏସ୍ଆର୍ କାର୍ଯ୍ୟାଳୟରେ 2015-16 ରୁ 2017-18 ଆର୍ଥିକ ବର୍ଷ ପାଇଁ ପଞ୍ଜୀକୃତ ହୋଇଥିବା 3,735 ଲିଜ୍ ଦଲିଲ୍ ମଧ୍ୟରୁ 2,355ଟି ଲିଜ୍ ଦଲିଲ୍ ଯାଞ୍ଚ କଲା ଏବଂ ଦେଖିଲା ଯେ ବ୍ୟବସାୟିକ ଭଡା ଉଦ୍ଦେଶ୍ୟରେ ବ୍ୟବହୃତ 1,372ଟି ପ୍ଲଟ୍ ମଧ୍ୟରୁ କେବଳ 334ଟି ପ୍ଲଟ୍ (24 ପ୍ରତିଶତ) ଏମ୍ଭିଜିରେ ‘ବ୍ୟବସାୟିକ’ ପ୍ଲଟ୍ ବର୍ଗରେ ଥିଲା ଯାହା ସାରଣୀ 2.1.4 ରେ ଦର୍ଶାଯାଇଛି ।

ସାରଣୀ 2.1.4: ଏମ୍‌ଭିଜିରେ ‘ବ୍ୟବସାୟୀକ’ ବର୍ଗ ନିଆଯାଇଥିବା ପୂର୍ବ

କ୍ର. ସଂ.	ଡି-ଏସ୍‌ଆର/ଏସ୍‌ଆର	ପଞ୍ଜୀକୃତ ଲିଜ୍ ଦଲିଲ୍ ସଂଖ୍ୟା	କାର୍ଯ୍ୟନିର୍ବାହର ଅବଧି	ଅତିର୍ତ୍ତ ଦ୍ୱାରା ଯାଞ୍ଚ ଲିଜ୍ ଦଲିଲ୍ ସଂଖ୍ୟା	ବ୍ୟବସାୟୀକ ଉଦ୍ଦେଶ୍ୟରେ ବ୍ୟବହୃତ ପୂର୍ବ ସଂଖ୍ୟା (ଓମ୍ 5 ସହ ପ୍ରାସଙ୍ଗିକ)	ଏମ୍‌ଭିଜିରେ ବ୍ୟବସାୟୀକ ନିଆଯାଇଥିବା ପୂର୍ବ ସଂଖ୍ୟା (ଓମ୍ 6 ସହ ପ୍ରାସଙ୍ଗିକ)
(1)	(2)	(3)	(4)	(5)	(6)	(7)
1	ଡି-ଏସ୍‌ଆର, ପୁରୀ	65	2015-17	65	64	0
2	ଏସ୍‌ଆର, ପିପିଲି	66	2015-17	66	25	0
3	ଏସ୍‌ଆର, ଗୋପ	46	2015-17	46	42	0
4	ଏସ୍‌ଆର, କୁଜଙ୍ଗ	80	2016-18	80	13	0
5	ଡି-ଏସ୍‌ଆର, କଟକ	1,088	2016-18	121	120	49
6	ଏସ୍‌ଆର, ଜଗତପୁର	128	2016-18	128	69	0
7	ଡି-ଏସ୍‌ଆର, ଗଞ୍ଜାମ (ଛତ୍ରପୁର ଠାରେ)	159	2016-18	159	116	0
8	ଏସ୍‌ଆର, ବ୍ରହ୍ମପୁର	141	2015-17	141	114	02
9	ଡି-ଏସ୍‌ଆର, ସମଲପୁର	187	2015-17	187	168	47
10	ଏସ୍‌ଆର, ପାନଘୋଷ୍	430	2016-18	430	95	57
11	ଏସ୍‌ଆର, ଖୋର୍ଦ୍ଧା	137	2016-18	137	70	3
12	ଏସ୍‌ଆର, ଜଗଣା	102	2016-18	102	102	19
13	ଡି-ଏସ୍‌ଆର, ଖୋର୍ଦ୍ଧା	543	2015-17	543	273	136
14	ଏସ୍‌ଆର, ଖଣ୍ଡଗିରି	563	2016-18	150	101	21
ମୋଟ		3,735		2,355	1,372	334

(ଉତ୍ସ: ଆଇଜିଆର୍କ୍ କାର୍ଯ୍ୟାଳୟର ତଥ୍ୟାଧାର ଏବଂ ନମୁନା ଯାଞ୍ଚ ଡି-ଏସ୍‌ଆର/ଏସ୍‌ଆରରେ କରାଯାଇଥିବା ଜେପିଆଇ)

ଅତିର୍ତ୍ତ ଦେଖିଲା ଯେ ଏହିସବୁ ପୂର୍ବର ‘ବ୍ୟବସାୟୀକ’ ଭାବରେ ସଠିକ୍ ବର୍ଗୀକରଣ ନିମନ୍ତେ ସମସ୍ତ ଆବଶ୍ୟକୀୟ ତଥ୍ୟ ସଂପୂର୍ଣ୍ଣ ଉପ-ନିବନ୍ଧକଙ୍କ କାର୍ଯ୍ୟାଳୟରେ ହିଁ ଉପଲବ୍ଧ ଥିଲା ଯାହା ନା ଅନ୍ୟ କୌଣସି ସରକାରୀ କର୍ତ୍ତୃପକ୍ଷକ ଠାରୁ ଆଣିବା ଦରକାର ଥିଲା ନା ସଂପୂର୍ଣ୍ଣ ଆରାଧ୍ୟାୟ/ ତହସିଲଦାରଙ୍କ ଦ୍ୱାରା ବସ୍ତୁଗତ ନିରୀକ୍ଷଣର ଆବଶ୍ୟକତା ଥିଲା। ପୁନଶ୍ଚ, ଲିଜ୍ ଦଲିଲ୍‌ର ଜରସମନ୍ ମୂଲ୍ୟ ଓ ଭଡା ଅର୍ଥରୁ ସମ୍ପତ୍ତିର ଅର୍ଜନିହିତ ମୂଲ୍ୟକୁ ସଠିକ୍ ଭାବେ ଆକଳନ କରାଯାଇପାରିବ ଏବଂ ଏମ୍‌ଭିଜି ସଂଶୋଧନ ବେଳେ ହିସାବକୁ (ଅର୍ଜନିହିତ ସମ୍ପତ୍ତି ଦ୍ୱାରା ସୃଷ୍ଟି କରାଯିବାକୁ ଥିବା ଭବିଷ୍ୟତ ଆୟ ଧାରା ଉପରେ ଆଧାରିତ) ନିଆଯାଇପାରିବ, କିନ୍ତୁ ତାହା ସଂପୂର୍ଣ୍ଣ ଉପ-ନିବନ୍ଧକମାନଙ୍କ ଦ୍ୱାରା କରାଯାଇନଥିଲା।

ଉପରୋକ୍ତ ବିଶ୍ଳେଷଣରୁ ଏହା ଅବଲୋକନ କରାଗଲା କି ନିୟମ 38 ଏବଂ 39ର ବ୍ୟବସ୍ଥାର ଅନୁପାଳନା ନହେବା, ବ୍ୟବସାୟୀକ କାର୍ଯ୍ୟାଳୟ ଥିବା ପୂର୍ବଗୁଡ଼ିକର ଏମ୍‌ଭିଜିରେ ଅଣ-ବ୍ୟବସାୟୀକ ପୂର୍ବ ହିସାବରେ ଭୁଲ ବର୍ଗୀକରଣରେ ପରିଣତ ହୋଇଥିଲା, ଯଦ୍ୱାରା 14ଟି ନମୁନା ଯାଞ୍ଚ ଡି-ଏସ୍‌ଆର/ଏସ୍‌ଆର କାର୍ଯ୍ୟାଳୟରେ ବ୍ୟବସାୟୀକ ପୂର୍ବ ଏମ୍‌ଭିଜିର ସଂଶୋଧନ ବେଳେ ଅବ-ମୂଲ୍ୟାୟନର ଆଖିଦୃଶିଆ ଆଶଙ୍କା ସୃଷ୍ଟି ହେଉଥିଲା।

ମୁଖ୍ୟ ନିରୀକ୍ଷକ, ନିବନ୍ଧନ, ଓଡ଼ିଶା କାର୍ଯ୍ୟାଳୟ ଏହି ଅତିର୍ତ୍ତ ଅବଲୋକନକୁ ଗ୍ରହଣ କଲା (ଫେବୃଆରୀ 2023) ଏବଂ ବ୍ୟକ୍ତ କଲା କି ନିବନ୍ଧନକାରୀ ଅଧିକାରୀମାନେ ସ୍ୱତନ୍ତ୍ର ସଂଶୋଧନ/ଦ୍ୱିବାର୍ଷିକ ସଂଶୋଧନ ବେଳେ ଭବିଷ୍ୟତରେ ଏହି ନିୟମାବଳୀ ସହିତ ଅନୁପାଳନା ସୁନିଶ୍ଚିତ କରିବେ।

2.1.5.3 ତାହା ଉପରେ ଉଚ୍ଚ ମୂଲ୍ୟ ଆବାସିକ ଏବଂ ବ୍ୟବସାୟୀକ ଭବନ ଚାଲୁଥିବା ପୂର୍ବ ଗୁଡ଼ିକର ଭୁଲ ବର୍ଗୀକରଣ

ନିୟମ 38 ଏବଂ 39ର ଅନୁପାଳନା ନହେବା ଏବଂ ବିଗତ ଦୁଇ ବର୍ଷରେ ପୂର୍ବର ହାରାହାରି ବିକ୍ରୟ ମୂଲ୍ୟ ଭୁଲନାରେ ସହରୀ ପୂର୍ବର ଏମ୍‌ଭିଜିରେ ଅବ-ମୂଲ୍ୟାୟନକୁ ଦୃଷ୍ଟିରେ ରଖି ଅତିର୍ତ୍ତ, ମନୋନୀତ 14ଟି ନମୁନା ଯାଞ୍ଚ ଡି-ଏସ୍‌ଆର/ଏସ୍‌ଆର କାର୍ଯ୍ୟାଳୟ ଅର୍ତ୍ତଗତ 174ଟି ସହରୀ ଏବଂ ଉପ-ସହରୀ ଗ୍ରାମରେ ରାଜସ୍ୱ ନିରୀକ୍ଷକ ଓ ସଂପୂର୍ଣ୍ଣ ଡି-ଏସ୍‌ଆର/ଏସ୍‌ଆର କାର୍ଯ୍ୟାଳୟର କର୍ମଚାରୀଙ୍କ ସହିତ ମିଳିତ ବସ୍ତୁଗତ ନିରୀକ୍ଷଣ (ଜେପିଆଇ)

କରିଥିଲା ଏବଂ 3,184ଟି ପୂର୍ଣ୍ଣ ଅର୍ଡରକୁ ପୂର୍ଣ୍ଣ କରିଥିଲା। ସେହିସବୁ ଜେପିଆଇର ଏକ ସଂକ୍ଷିପ୍ତ ସାର **ପରିଶିଷ୍ଟ 2.1.1** ରେ ଦିଆଯାଇଛି।

ସହରୀ ପୂର୍ଣ୍ଣ ଅଭିଲିଖିତ ବର୍ଗୀକରଣ ଏବଂ ସେମାନଙ୍କର ପ୍ରକୃତ ଅନ୍ତ ବ୍ୟବହାର ଅନୁସାରେ ବର୍ଗୀକରଣ ସମ୍ବନ୍ଧରେ ଜେପିଆଇରେ ପରିଲକ୍ଷିତ ହୋଇଥିବା ଅତିରିକ୍ତ ଅବଲୋକନ ଗୁଡ଼ିକ ନିମ୍ନରେ ଦିଆଗଲା:

- 3,186ଟି ନମୁନା ଯାଞ୍ଚ ପୂର୍ଣ୍ଣ ମଧ୍ୟରୁ 2,884ଟି ପୂର୍ଣ୍ଣ (90.52 ପ୍ରତିଶତ) ଉପରେ କୋଠାଘର ଥିଲା ଯେଉଁଥିରେ ବ୍ୟବସାୟୀକ କାର୍ଯ୍ୟକଳାପ/କାରବାର ଚାଲୁଥିଲା। ଅବଶିଷ୍ଟ 302ଟି ପୂର୍ଣ୍ଣ (9.48 ପ୍ରତିଶତ) ଉପରେ ‘ଆବାସିକ ଉଦ୍ଦେଶ୍ୟରେ’ ବ୍ୟବହୃତ ହେଉଥିବା ଘର ଥିଲା ଯାହା ଜେପିଆଇରେ ଦେଖାଯାଇଥିଲା।
 - ବ୍ୟବସାୟୀକ କାର୍ଯ୍ୟକଳାପ ଚାଲୁଥିବା 2,884 ଟି ପୂର୍ଣ୍ଣ ମଧ୍ୟରୁ 585 ଟି ପୂର୍ଣ୍ଣ (20.30 ପ୍ରତିଶତ) କୁ ସଂପୂର୍ଣ୍ଣ ଡିଏସ୍‌ଆର/ ଏସ୍‌ଆରମାନଙ୍କ ବଜାର ମୂଲ୍ୟ ମାର୍ଗଦର୍ଶିକାରେ ‘ବ୍ୟବସାୟୀକ ପୂର୍ଣ୍ଣ’ ହିସାବରେ ବର୍ଗୀକୃତ ଏବଂ ତାଲିକାଭୁକ୍ତ କରାଯାଇଥିଲା। ଅବଶିଷ୍ଟ 2,299 ପୂର୍ଣ୍ଣ ଗୁଡ଼ିକୁ ଭୁଲରେ ‘ଆବାସିକ’ (1,473) ଏବଂ ‘ଅନ୍ୟାନ୍ୟ ଜମି’ (826) ଭାବରେ ବର୍ଗୀକୃତ କରାଯାଇଥିଲା।
 - ‘ଅନ୍ୟାନ୍ୟ ଜମି’ ବର୍ଗରେ ଥିବା 826ଟି ପୂର୍ଣ୍ଣ, ଯାହା ଉପରେ ବ୍ୟବସାୟିକ କୋଠାଘର ଥିଲା, ସେଗୁଡ଼ିକୁ ସେଚ ଜମି (248), *ବଗାୟତ*¹⁶ (69), *ପଡିଟ*¹⁷ (154) ଏବଂ ବିବିଧ (286) ଭାବରେ ବର୍ଗୀକୃତ କରାଯାଇଥିଲା। 69ଟି କ୍ଷେତ୍ରରେ ବର୍ଗ/ କିସମକୁ ଏମ୍‌ଭିଜିରେ ଲିପିବଦ୍ଧ କରାଯାଇ ନ ଥିଲା।
 - 302ଟି ପୂର୍ଣ୍ଣ ଯାହା ଉପରେ ଆବାସିକ ଉଦ୍ଦେଶ୍ୟରେ କୋଠାଘର ନିର୍ମିତ ହୋଇଥିଲା, ତନ୍ମଧ୍ୟରୁ ମାତ୍ର 118ଟିକୁ (39.07 ପ୍ରତିଶତ) ପ୍ରକୃତରେ ଆବାସିକ ପୂର୍ଣ୍ଣ ଭାବେ ସଂପୂର୍ଣ୍ଣ ଡିଏସ୍‌ଆର/ ଏସ୍‌ଆର କାର୍ଯ୍ୟାଳୟ ମାନଙ୍କ ଏମ୍‌ଭିଜିରେ ଦର୍ଶାଯାଇଥିଲା। ଅବଶିଷ୍ଟ 184ଟି ପୂର୍ଣ୍ଣ ଏମ୍‌ଭିଜିରେ ‘ଅନ୍ୟାନ୍ୟ ଜମି’ ଭାବରେ ଭୁଲରେ ବର୍ଗୀକୃତ ହୋଇଥିଲା।
 - 184ଟି ଅନ୍ୟାନ୍ୟ ଜମି, ବର୍ଗର ପୂର୍ଣ୍ଣଗୁଡ଼ିକ ଯାହା ଉପରେ ଆବାସିକ ଗୃହ ନିର୍ମିତ ହୋଇଥିଲା, ପୂର୍ଣ୍ଣଗୁଡ଼ିକ ସେଚ ଜମି (2), *ବଗାୟତ* (2), *ପଡିଟ* (1) ଏବଂ ବିବିଧ (160) ଭାବରେ ଶ୍ରେଣୀଭୁକ୍ତ କରାଯାଇଥିଲା। ଅବଶିଷ୍ଟ 19ଟି ପୂର୍ଣ୍ଣକୁ ‘ବ୍ୟବସାୟୀକ’ ଭାବରେ ବର୍ଗୀକୃତ କରାଯାଇଥିଲା।
 - 3,186ଟି ପୂର୍ଣ୍ଣ ମଧ୍ୟରୁ 268 (8.41 ପ୍ରତିଶତ)ଟି ପୂର୍ଣ୍ଣ କ୍ଷେତ୍ରରେ ଏମ୍‌ଭିଜି ଆଦୌ ସଂଶୋଧିତ ହୋଇନଥିଲା ଯଦିଓ ସେଗୁଡ଼ିକ ଉପରେ ବ୍ୟବସାୟୀକ କିମ୍ବା ଆବାସିକ କୋଠାଘର ନିର୍ମିତ ହୋଇଥିଲା ଏବଂ ସକ୍ରିୟ ଥିଲା। ତେଣୁ, ଭୁଲ ବର୍ଗୀକରଣର ବସ୍ତୁଗତ କ୍ଷତିଭୟ ତଥା ସେହି ପୂର୍ଣ୍ଣ ଅବ-ମୂଲ୍ୟାୟନର ସମ୍ଭାବ୍ୟତା ଥିଲା। ପୁନଶ୍ଚ, ଯେଉଁ ପୂର୍ଣ୍ଣ ଗୁଡ଼ିକ ଉପରେ ଘର ନିର୍ମାଣ ହୋଇଛି କିନ୍ତୁ ଯାହାର ବଜାର ମୂଲ୍ୟ ସ୍ଥିର ହୋଇନାହିଁ କିମ୍ବା ସଂଶୋଧିତ ହୋଇନାହିଁ ତାହା ଜମିପତ୍ତା (ଆର/ଓଆର) ରେ, ସେଚ ଜମି (23), *ବଗାୟତ* (13), *ପଡିଟ* (53), ଜଙ୍ଗଲ (1) ଏବଂ ବିବିଧ (30) ରୂପେ ବର୍ଗୀକୃତ ହୋଇଥିଲା। ଅବଶିଷ୍ଟ 148ଟି ପୂର୍ଣ୍ଣ ‘ଆବାସିକ’ ବର୍ଗରେ ଥିଲା।
- ରାଜସ୍ୱ ନିରୀକ୍ଷକ ଓ ସଂପୂର୍ଣ୍ଣ ଡିଏସ୍‌ଆର/ ଏସ୍‌ଆର କାର୍ଯ୍ୟାଳୟ ମାନଙ୍କର କର୍ମଚାରୀଙ୍କ ସହିତ ଜେପିଆଇ କଲାବେଳେ ଅତିରିକ୍ତ ଏହିଭଳି ଅନେକ ସମ୍ପର୍କ ଦେଖିଥିଲା ଯେଉଁଗୁଡ଼ିକ ସ୍ୱଭାବରେ

¹⁶ ଫଳ ବଗିଚା (କ) ଲାଭଦାୟୀ ଫଳଗଛ ହେଲା ବଗାୟତ-1, (ଖ) ଦେଶୀ ଫଳ ଗଛ ଯଥା ଆମ ଓ ପଣସ ଗଛ ହେଲା ବଗାୟତ-2 ଏବଂ (ଗ) କାଳେଣୀ କାଠ ସହିତ ଶସ୍ତ୍ରା ଫଳ ଗଛ ଥିବା ବଗିଚା ହେଲା ବଗାୟତ-3

¹⁷ ବ୍ୟକ୍ତିଗତ ପୂର୍ଣ୍ଣ ଯାହା ଉପରେ ବହୁତ ଦିନ ଧରି କୌଣସି ବାସ କରାଯାଇନଥିବ

ବ୍ୟବସାୟୀକ ଥିଲା କିନ୍ତୁ ଏମ୍‌ଭିଜିରେ 'ଆବାସିକ' ଅଥବା 'ଅନ୍ୟାନ୍ୟ ଜମି' ହିସାବରେ ଲିପିବଦ୍ଧ ହୋଇଥିଲା ।

ଜିଲ୍ଲା-ଅନୁସାରେ ବ୍ୟବସାୟିକ ସମ୍ପତ୍ତିର ଆଲୋକଚିତ୍ର ବିଶଦ ବିବରଣୀ ସହିତ ନିମ୍ନରେ ପ୍ରଦତ୍ତ ହେଲା ।

1. ପୁରୀ ଜିଲ୍ଲାର ଆଠଟି ମୌଜାରେ 101ଟି ପ୍ଲଟକୁ ରାଜସ୍ୱ ନିରୀକ୍ଷକ ଓ ସଂପୂର୍ଣ୍ଣ ଡିଏସ୍‌ଆର/ ଏସ୍‌ଆର କାର୍ଯ୍ୟାଳୟ ମାନଙ୍କର କର୍ମଚାରୀଙ୍କ ସହିତ ସଂପୂର୍ଣ୍ଣ ଭୌତିକ ନିରୀକ୍ଷଣରେ ଅନ୍ତର୍ଭୁକ୍ତ କରାଯାଇଥିଲା । 12ଟି ପ୍ଲଟର ଚିତ୍ର ନିମ୍ନରେ ଦିଆଗଲା:

ଚିତ୍ର 2.1.2

 <p>ହୋଟେଲ ଗୋଲ୍ଡେନ୍ ପାଲେସ୍, ପ୍ଲଟ ନଂ.114/391, କ୍ଷେତ୍ରଫଳ 0.9000 ଏକର, କିସମ-ଘରବାରି, ସି.ଟି ରୋଡ, ବାଙ୍କି ମୁହାଣ, ପୁରୀ</p>	 <p>ହୋଟେଲ ଜମିନଦାର ପାଲେସ୍, ପ୍ଲଟ ନଂ.117, କ୍ଷେତ୍ରଫଳ 3.000 ଏକର, କିସମ-ଘରବାରି, ସି.ଟି ରୋଡ, ବାଙ୍କି ମୁହାଣ, ପୁରୀ</p>
 <p>ହୋଟେଲ ମେ ଫେୟାର ଡ୍ରେସ୍ ଏବଂ ମେ ଫେୟାର ହେରିଟେଜ୍, ପ୍ଲଟ ନଂ.122, 124, 125 ଏବଂ 145, କ୍ଷେତ୍ରଫଳ 1.955 ଏକର, କିସମ-ଘରବାରି-1, ସି.ଟି ରୋଡ, ବାଙ୍କି ମୁହାଣ, ପୁରୀ</p>	 <p>କୋଣାର୍କ ଅଧିକାରୀ ବିଶ୍ରାମ ଗୃହ, ପ୍ଲଟ ନଂ.189, 190 & 192, କ୍ଷେତ୍ରଫଳ 0.757 ଏକର, କିସମ-ପଡିଡ, ସି.ଟି ରୋଡ, ବାଙ୍କି ମୁହାଣ, ପୁରୀ</p>
 <p>ହୋଟେଲ ପ୍ରମୋଦ ରିସୋର୍ଟ୍ସ୍, ପ୍ଲଟ ନଂ.280, କ୍ଷେତ୍ରଫଳ 0.966 ଏକର, କିସମ -ପଡିଡ, ସି.ଟି ରୋଡ, ବାଙ୍କି ମୁହାଣ, ପୁରୀ</p>	

 <p>ହୋଟେଲ ପ୍ରଭୁପାଦ ଏଣ୍ଡ ଚିଡ଼ ରିସୋର୍ଟ୍ସ, ପ୍ଲଟ ନଂ. 95, କ୍ଷେତ୍ରଫଳ 12.000 ଏକର, କିସମ-ପଟିଚ, ସୁନିର୍ମ-5, ବଳିଆ ପଟ୍ଟା, ପୁରୀ</p>	 <p>ହୋଟେଲ ଲାରିଜା ଏବଂ ଅନ୍ୟାନ୍ୟ ହୋଟେଲ, ପ୍ଲଟ ନଂ. 95, କ୍ଷେତ୍ରଫଳ 12.000 ଏକର, କିସମ-ପଟିଚ, ସୁନିର୍ମ-05, ବଳିଆ ପଟ୍ଟା, ପୁରୀ</p>
	
<p>ହୋଟେଲ ଗୋଲ୍ଡେନ୍ ଡିମ୍, ବାଲାଇ କଣ୍ଟରନ୍ୟାସନାଲ ଏବଂ ନୀଳାଦ୍ରୀ ପ୍ରିମିୟମ୍, ପ୍ଲଟ ନଂ. 1566, କ୍ଷେତ୍ରଫଳ 0.5000 ଏକର, କିସମ-ଶାରଦ2, ଗୋଲ୍ଡେନ୍ ଚିଡ଼, ସିପସରୁବାଲି, ପୁରୀ</p>	
 <p>ହୋଟେଲ ଭିକ୍ଟୋରିଆ ପାଲେସ୍ ଏବଂ ସଞ୍ଜୀବ ହିରୋ ଶୋରୁମ୍, ପ୍ଲଟ ନଂ.30 ଓ 30/238, କ୍ଷେତ୍ରଫଳ-0.376 ଏକର, କିସମ-ଘରଗାରି, ଚନ୍ଦନ ହଜୁରୀ ରୋଡ୍, ଗାନ୍ଧିପାଟ, ପୁରୀ</p>	 <p>ଉତ୍ତମ ଚକ୍ର ଉଦ୍ୟାନ, ପ୍ଲଟ ନଂ.1386, କ୍ଷେତ୍ରଫଳ 0.0790 ଏକର, କିସମ-ଘରଗାରି-2, ମାରାଇନ୍ ଡ୍ରାଇଭ ରୋଡ୍, ବାଲି ସାହି-1, ପୁରୀ</p>

2. କଟକ ଜିଲ୍ଲାର 15ଟି ମୌଜାରେ ଥିବା 190ଟି ପ୍ଲଟକୁ ରାଜସ୍ୱ ନିରୀକ୍ଷକ ଏବଂ ତିଏସ୍ଆର କାର୍ଯ୍ୟାଳୟର କର୍ମଚାରୀଙ୍କ ସହିତ ହୋଇଥିବା ସଂଯୁକ୍ତ ବସ୍ତୁଗତ ନିରୀକ୍ଷଣରେ ଅର୍ଡ଼ଭୁକ୍ତ କରାଯାଇଥିଲା । ତାରୋଚି ପ୍ଲଟ୍ ଚିତ୍ର ନିମ୍ନରେ ଦିଆଗଲା:

ଚିତ୍ର 2.1.3

 <p>ଏସିରିଟ୍ ଟୋୟୋଟା (ବିକ୍ରିୟ ଓ ସେବା), ପ୍ଲଟ ନଂ.2514, କ୍ଷେତ୍ରଫଳ-0.8100 ଏକର, କିସମ-ଘରଗାରି, ପ୍ରତାପ ନଗରୀ, କଟକ</p>	 <p>ଓଏସଏଲ ପ୍ରେସିଡେନ୍ (ତିଏମ୍/ଡିଏ ଶୋରୁମ୍), ପ୍ଲଟ ନଂ.2693, କ୍ଷେତ୍ରଫଳ-1.060 ଏକର, କିସମ-ବିଆନା ବୋ ଫସଲୀ, ଭାଣ୍ଡପୁର, କଟକ</p>
---	---

	
<p>ହୋଟେଲ ଆକବରୀ କଣ୍ଠିନେଣ୍ଟାଲ, ପ୍ଲଟ ନଂ.196, 196/2603, 1602, 1602/2313, 1604/2326, 1600/2325 ଓ 1602/2324, ହରିପୁର ରୋଡ୍, ସାମନ୍ତ ସାହି, କଟକ</p>	<p>ଲକ୍ଷ୍ମୀ ମଣ୍ଡପ (ବ୍ୟବସାୟିକ ବିଷଣୀ), ପ୍ଲଟ ନଂ.368, କ୍ଷେତ୍ରଫଳ-0.4530 ଏକର, କିସମ-ରାସ୍ତା/ ନୟନଦୋରୀ, ବାଦାମବାଡ଼ି, କଟକ</p>

3. ଗଞ୍ଜାମ ଜିଲ୍ଲାର 23 ଟି ମୌଜାରେ ଥିବା 363ଟି ପ୍ଲଟକୁ ରାଜସ୍ୱ ନିରୀକ୍ଷକ ଏବଂ ଏସ୍ଆର୍ କାର୍ଯ୍ୟାଳୟର କର୍ମଚାରୀଙ୍କ ସହିତ ହୋଇଥିବା ସଂଯୁକ୍ତ ବସ୍ତୁଗତ ନିରୀକ୍ଷଣରେ ଅନ୍ତର୍ଭୁକ୍ତ କରାଯାଇଥିଲା। ଇଅଟି ପ୍ଲଟର ଚିତ୍ର ନିମ୍ନରେ ଦିଆଗଲା:

ଚିତ୍ର 2.1.4

	
<p>ଜାମି ଭାମା ରାଜୁ ଏଣ୍ଡ ଡ୍ରଦରସ୍ ଗହଣା ଦୋକାନ, ପ୍ଲଟ ନଂ.2054, କ୍ଷେତ୍ରଫଳ-0.0200 ଏକର, କିସମ-ଘରବାରି 1, ବଡ଼ବଜାର, 53 ବ୍ରହ୍ମପୁର</p>	<p>ରୁଜ୍ ଏଣ୍ଡ ହାଇଲର୍ ବିଦେଶୀ ମଦ ଦୋକାନ, ପ୍ଲଟ ନଂ.256/678, ଖାତା ନଂ.586/12, କ୍ଷେତ୍ରଫଳ-0.0320 ଏକର, କିସମ-ଘରବାରି 1, ସତ୍ୟନାରାୟଣପୁର, ବ୍ରହ୍ମପୁର</p>
	
<p>ମୟୁରୀ ଟାଉର (ବ୍ୟବସାୟିକ ବିଷଣୀ), ପ୍ଲଟ ନଂ.705, କ୍ଷେତ୍ରଫଳ-0.0530 ଏକର, କିସମ-ଘରବାରି 1, ସତ୍ୟନାରାୟଣପୁର, ବ୍ରହ୍ମପୁର</p>	<p>ଟାନିଶ୍ ଶୋରୁମ୍, ପ୍ଲଟ ନଂ.4, କ୍ଷେତ୍ରଫଳ-0.056 ଏକର, କିସମ-ଘରବାରି, ସତ୍ୟନାରାୟଣପୁର, ବ୍ରହ୍ମପୁର</p>

 <p>ହୋଟେଲ ଭୁବନେଶ୍ୱରୀ କୁ/ସିଭି ଏଣ୍ଡ ଟାଟା, ପ୍ଲଟ ନଂ.565, କ୍ଷେତ୍ରଫଳ-0.0810 ଏକର, କିସମ-ଘରବାରି 1, କକ୍ଷେମ୍ବେକ୍ଷରୋଡ଼, ଭାପୁର, ବ୍ରହ୍ମପୁର</p>	 <p>ଝିଲ ଏଣ୍ଡ ଷ୍ଟାଲ୍ ପାନିଟର ସପ୍ଲାଇ, ପ୍ଲଟ ନଂ.835, କ୍ଷେତ୍ରଫଳ-0.0440 ଏକର, କିସମ-ଘରବାରି 1, ଟାଟା ରୋଡ଼ ଛକ, ବୈଦ୍ୟନାଥପୁର, ବ୍ରହ୍ମପୁର</p>
---	---

4. ସମଲପୁର ଜିଲ୍ଲାର 12ଟି ମୌଜାରେ ଥିବା 230ଟି ପ୍ଲଟକୁ ରାଜସ୍ୱ ନିରୀକ୍ଷକ ଏବଂ ତିଏସ୍ଆର କାର୍ଯ୍ୟାଳୟର କର୍ମଚାରୀଙ୍କ ସହିତ ହୋଇଥିବା ସଂଯୁକ୍ତ ଭୌତିକ ନିରୀକ୍ଷଣରେ ଅତ୍ୟୁକ୍ତ କରାଯାଇଥିଲା। ଛଅଟି ପ୍ଲଟର ଚିତ୍ର ନିମ୍ନରେ ଦିଆଗଲା:

ଚିତ୍ର 2.1.5

 <p>ମହିନ୍ଦ୍ରା (ଏସ୍ଯୁଭି ଏଣ୍ଡ ଏସ୍ସିଭି ଚିକିତ୍ସା ଓ ସେବା), ପ୍ଲଟ ନଂ.1708/2001 ଓ 1708/6786, କ୍ଷେତ୍ରଫଳ-2.250 ଏକର, କିସମ-ଘରବାରି ଓ ପଟିଟ, ଲାଉପକ୍, ସମଲପୁର</p>	 <p>(1) ହୋଟେଲ, ଅପ୍ସରା, ପ୍ଲଟ ନଂ.1916/3053, 1917, 1918 ଓ 1919/3039, କ୍ଷେତ୍ରଫଳ-0.1670 ଏକର, କିସମ-ରାହାଲପାନି 1, ବର୍ଷ ସାଧାରଣ ଓ ଘରବାରି 1 ଏବଂ 2. ହୋଟେଲ ଉପହାର, ପ୍ଲଟ ନଂ.1919, କ୍ଷେତ୍ରଫଳ-0.0130 ଏକର, କିସମ-ଘରବାରି 1, ସ୍କୁନିଟ-5, ସାକ୍ଷୀଗୋପାଳାଧିପତା, ସମଲପୁର</p>
 <p>ହୋଟେଲ ହରିହିଟ୍ ରେସିଡେନ୍ସି, ପ୍ଲଟ ନଂ.1924/2650, କ୍ଷେତ୍ରଫଳ-0.0720 ଏକର, କିସମ-ଘରବାରି 1, ସ୍କୁନିଟ-5, ସାକ୍ଷୀଗୋପାଳାଧିପତା, ସମଲପୁର</p>	 <p>ହୋଟେଲ ଶାଲୀ ଟାଉରସ୍, ପ୍ଲଟ ନଂ.1943, କ୍ଷେତ୍ରଫଳ-0.1300 ଏକର, କିସମ-ଘରବାରି 1, ସାକ୍ଷୀଗୋପାଳାଧିପତା, ସମଲପୁର</p>



ନେଏଡ଼ସି ଏଣ୍ଡ ପିଜା ହଟ୍, ପ୍ଲଟ୍ ନଂ.2161/7169 ଓ 2161/7216, କ୍ଷେତ୍ରଫଳ-0.520 ଏକର, କିସମ-ମାଲଖାରି, ବାନ୍ଦିପାଲି, ସମଲପୁର



ପ୍ରସାଦ ଭୃକ୍ଷେଳର୍ସ ପ୍ରା. ଲିମିଟେଡ୍, ପ୍ଲଟ୍ ନଂ.2183, କ୍ଷେତ୍ରଫଳ-0.010 ଏକର, କିସମ-ଘରବାରୀ 1, ଯୁନିଟ୍-6, ଗୋଲ ବଜାର, ସମଲପୁର

5. ଖୋର୍ଦ୍ଧା ଜିଲ୍ଲାର 77ଟି ମୌଜାରେ ଥିବା 1,804ଟି ପ୍ଲଟ୍‌କୁ ରାଜସ୍ୱ ନିରାକ୍ଷର ଏବଂ ତିଏସ୍‌ଆର କାର୍ଯ୍ୟାଳୟର କର୍ମଚାରୀଙ୍କ ସହିତ ହୋଇଥିବା ସଂଯୁକ୍ତ ଭୌତିକ ନିରୀକ୍ଷଣରେ ଅନ୍ତର୍ଭୁକ୍ତ କରାଯାଇଥିଲା । ଅଳ୍ପ କେତେକ ପ୍ଲଟ୍‌ର ଚିତ୍ର ନିମ୍ନରେ ଦିଆଗଲା:

ଚିତ୍ର 2.1.6



ମେସର୍ସ କ୍ୱାଲିଟି ବଟଲରସ୍ ପ୍ରା. ଲି., ପ୍ଲଟ୍ ନଂ.1016, ଖାତା ନଂ.447, କ୍ଷେତ୍ରଫଳ-0.6450 ଏକର, କିସମ-ବଗାୟତ II, ଓଲାନପଡା, ଜଣେଶି



ଏସ୍‌ପ୍ଲାନେଡ୍ ସପ୍ରିଜ୍ ମଲ୍, ପ୍ଲଟ୍ ନଂ.7, 29 ଓ 30, କ୍ଷେତ୍ରଫଳ-0.902 ଏକର, କିସମ-ଘରବାରୀ, ଗୋବିନ୍ଦ ପ୍ରସାଦ, ଭୁବନେଶ୍ୱର



ରିଲାଇନ୍ ରିଟେଲ୍ ଓ ଏସ୍‌ବିଆଇ, ବରମୁଣ୍ଡା ଶାଖା, ପ୍ଲଟ୍ ନଂ.12, କ୍ଷେତ୍ରଫଳ-6.0460 ଏକର, କିସମ-ଜଙ୍ଗଲ II, ଜାତୀୟ ରାଜପଥ କଡ଼, ବରମୁଣ୍ଡା-37, ଭୁବନେଶ୍ୱର



ଏସ୍‌ପ୍ଲାନେଡ୍ ସପ୍ରିଜ୍ ମଲ୍, ପ୍ଲଟ୍ ନଂ.7, 29 ଓ 30, କ୍ଷେତ୍ରଫଳ-0.902 ଏକର, କିସମ-ଘରବାରୀ, ଗୋବିନ୍ଦ ପ୍ରସାଦ, ଭୁବନେଶ୍ୱର



ପାତ୍ର ଇଲେକ୍ଟ୍ରୋନିକ୍ସ ଏଣ୍ଡ କିଆଇଇଟି ଟେକ୍ନୋଲୋଜି, ପ୍ଲଟ୍ ନଂ.36/2099, କ୍ଷେତ୍ରଫଳ-12.480 ଏକର, କିସମ- ଜଙ୍ଗଲ II, ଜାତୀୟ ରାଜପଥ କଡ଼, ବରମୁଣ୍ଡା-37, ଭୁବନେଶ୍ୱର



ରାଜ୍ ଇଲେକ୍ଟ୍ରୋନିକ୍ସ, ପ୍ଲଟ୍ ନଂ.36, କ୍ଷେତ୍ରଫଳ-11.1130 ଏକର, କିସମ- ଜଙ୍ଗଲ II, ଜାତୀୟ ରାଜପଥ କଡ଼, ବରମୁଣ୍ଡା-37, ଭୁବନେଶ୍ୱର



କେନ୍ଦୁଜା କମ୍ପ୍ଲେକ୍ସ-2, ପ୍ଲଟ ନଂ.529 ଓ 531, କ୍ଷେତ୍ରଫଳ-0.0120 ଏକର, କିସମ-ଶାରଦୀ, ଜାଗମରା-38, ଭୁବନେଶ୍ୱର



ମାକେଟ୍ କମ୍ପ୍ଲେକ୍ସ, ପ୍ଲଟ ନଂ.2149, କ୍ଷେତ୍ରଫଳ-0.1250 ଏକର, କିସମ-ଜଙ୍ଗଲ, ପଥରଗାଡିଆ, ଭୁବନେଶ୍ୱର



ଉପରୋକ୍ତ ସମସ୍ତ ଭବନ ପ୍ଲଟ ନଂ.326ରେ ଅଛି, କ୍ଷେତ୍ରଫଳ-85.5432 ଏକର, କିସମ-ଉନ୍ନତ ଯୋଜନା ଯୋଗ୍ୟ(ଉନ୍ନତ ଯୋଜନା ପାଇଁ ଯୋଗ୍ୟ), ଜିଲ୍ଲା କେନ୍ଦ୍ର, ଚନ୍ଦ୍ରଶେଖରପୁର, ଭୁବନେଶ୍ୱର



ପ୍ଲଟ ନଂ.300ରେ ଥିବା ବ୍ୟବସାୟିକ ଘରଗଡି, କ୍ଷେତ୍ରଫଳ-2.0040 ଏକର, କିସମ-ପଡିଟ, ପାଟୁପଡା-8, ଭୁବନେଶ୍ୱର

6. ସୁନ୍ଦରଗଡ ଜିଲ୍ଲାର 10ଟି ମୌଜାରେ ଥିବା 281ଟି ପ୍ଲଟକୁ ରାଜସ୍ୱ ନିରୀକ୍ଷକ ଏବଂ ଏସ୍ଆର୍ କାର୍ଯ୍ୟାଳୟର କର୍ମଚାରୀଙ୍କ ସହିତ ହୋଇଥିବା ସଂଯୁକ୍ତ ଭୌତିକ ନିରୀକ୍ଷଣରେ ଅନ୍ତର୍ଭୁକ୍ତ କରାଯାଇଥିଲା । ଦୁଇଟି ପ୍ଲଟର ଚିତ୍ର ନିମ୍ନରେ ଦିଆଗଲା:

ଚିତ୍ର 2.1.7



ଇନ୍ଦିରା ଟେକ୍ସଟାଇଲ୍ସ ହାଉସ୍, ପ୍ଲଟ ନଂ.471, କ୍ଷେତ୍ରଫଳ-0.063 ଏକର, କିସମ-ଘରଗାଡି, ଆରଟିସ୍-35, ପାନପୋଖି, ରାଉରକେଲା



ରାଣିଜ୍ୟକ ବିଶ୍ୱା, ପ୍ଲଟ ନଂ.916 ଓ 915, କ୍ଷେତ୍ରଫଳ-0.105 ଏକର, କିସମ-ଘରଗାଡି, ଆରଟିସ୍-35, ପାନପୋଖି, ରାଉରକେଲା

ତେଣୁ ଅତିବ୍ ଅବଲୋକନ କଲା କି ନିୟମ 38 ଓ 39ର ଅନୁପାଳନା ନହେବା, ଉକ୍ତ ମୂଲ୍ୟ ଆବାସିକ ଏବଂ ବ୍ୟବସାୟିକ ପୁରୁର ଭୁଲ ବର୍ଗୀକରଣ ଏବଂ ଅନେକଗୁଡ଼ିଏ ପୁରୁ ଷ୍ଟେଡୁରେ ଏମ୍ଭିଜିର ଅଣ-ନିର୍ଦ୍ଧାରଣ/ ଅଣ-ସଂଶୋଧନରେ ପରିଣତ ହୋଇଥିଲା ଯଦିଓ ଅତିବ୍ ମାତ୍ର ସ୍ୱଳ୍ପ କେତେକ ପୁରୁର ନମୁନା ଯାଞ୍ଚ କରିଥିଲା ।

ମୁଖ୍ୟ ନିରୀକ୍ଷକ, ନିବନ୍ଧନ, ଓଡ଼ିଶା କାର୍ଯ୍ୟାଳୟ ଏହି ଅତିବ୍ ଅବଲୋକନକୁ ଗ୍ରହଣ କଲା (ଫେବୃଆରୀ 2023) ଏବଂ ବ୍ୟକ୍ତ କଲା କି ନିବନ୍ଧନକାରୀ ଅଧିକାରୀମାନେ ସ୍ୱତନ୍ତ୍ର ସଂଶୋଧନ/ ଦ୍ୱିବାର୍ଷିକ ସଂଶୋଧନ ବେଳେ ଭବିଷ୍ୟତରେ ଏହି ନିୟମାବଳୀ ସହିତ ଅନୁପାଳନା ସୁନିଶ୍ଚିତ କରିବେ ।

ସୁପାରିଶ 2.1.7:
ସଂଯୁକ୍ତ ତହସିଲ କାର୍ଯ୍ୟାଳୟ ଗୁଡ଼ିକ ଦ୍ୱାରା ପ୍ରଦାନ କରାଯାଇଥିବା ନିର୍ଦ୍ଧାରିତ ଇନ୍‌ପୁଟ୍ ଗୁଡ଼ିକୁ ବିଚାରକୁ ନେଇ ଓଡ଼ିଶା ଷ୍ଟାଟ୍ ନିୟମାବଳୀ(ସଂଶୋଧନ)ର ନିୟମ, 2001 କଠୋର ଅନୁପାଳନ ପୂର୍ବକ, ମୂଲ୍ୟାୟନ କମିଟି ଗୁଡ଼ିକ ଉଭୟ ଜିଲ୍ଲା ଓ ଉପଜିଲ୍ଲା ସ୍ତରରେ ଦୁଇ ବର୍ଷରେ ଥରେ ବଜାର ମୂଲ୍ୟ ମାର୍ଗଦର୍ଶିକାର ସଂଶୋଧନ କରିପାରନ୍ତି ।

2.1.5.4 ସଂଶୋଧିତ ବିଏମ୍ଭି ଏବଂ ବିଶେଷଜ୍ଞ ମୂଲ୍ୟାୟନକାରୀ ଦ୍ୱାରା ନିର୍ଦ୍ଧାରିତ ଏଫ୍‌ଏମ୍ଭି ମଧ୍ୟରେ ମହତ୍ତ୍ୱପୂର୍ଣ୍ଣ ପାର୍ଥକ୍ୟ

ଓଡ଼ିଶା ଷ୍ଟାଟ୍ (ସଂଶୋଧନ) ନିୟମାବଳୀ, 2001ର ଅନୁପାଳନା ନହେବା, ବିଗତ ଦୁଇ ବର୍ଷରେ ହାରାହାରି ବିକ୍ରୟ ମୂଲ୍ୟ ତୁଳନାରେ ସହରୀ ପୁରୁର ଏମ୍ଭିଜିରେ ସଂଶୋଧନର ଅବ-ମୂଲ୍ୟାୟନ ଏବଂ ପୁରୁର ଭୁଲ ବର୍ଗୀକରଣ ଯାହା ବିଭାଗୀୟ କର୍ମଚାରୀଙ୍କ ସହ ସଂଯୁକ୍ତ ବସ୍ତୁଗତ ନିରୀକ୍ଷଣରେ ପରିଲକ୍ଷିତ ହୋଇଥିଲା, ଅତିବ୍ ଜଣେ ବିଶେଷଜ୍ଞ ମୂଲ୍ୟାୟନକାରୀ (ଇଭି)ଙ୍କୁ 14ଟି ମନୋନୀତ ନମୁନା ଯାଞ୍ଚ ଡିଏସ୍‌ଆର/ ଏସ୍‌ଆର କାର୍ଯ୍ୟାଳୟର କ୍ଷେତ୍ରାଧିକାର ଅର୍ତ୍ତଗତ 100ଟି ମନୋନୀତ ସ୍ଥାବର ସମ୍ପତ୍ତିର ବିଶେଷଜ୍ଞ ବଜାର ମୂଲ୍ୟାୟନ ନିମନ୍ତେ ନିଯୋଜିତ କରିଥିଲା, ଯିଏ କି ଆୟକର ବିଭାଗ ସହ ଧନ କର ଅଧିନିୟମ ଅର୍ତ୍ତଗତ ପଞ୍ଜୀକୃତ ଥିଲେ ଏବଂ ଭାରତୀୟ ଷ୍ଟେଟ୍ ବ୍ୟାଙ୍କ୍ ସହ ସୁଚାଭୁକ୍ତ ଥିଲେ ।

ଉଚିତ୍ ଏଫ୍‌ଏମ୍ଭି (ପ୍ରତ୍ୟେକ ସ୍ଥାବର ସମ୍ପତ୍ତି, ଜମି ଓ ଗୃହ ପାଇଁ ଅଲଗା ଅଲଗା କରି)କୁ ଯୁକ୍ତିଯୁକ୍ତ ବିଚାର ଏବଂ ମାନଦଣ୍ଡକୁ ଭିତ୍ତି କରି ଇଭି ପ୍ରତିବେଦିତ କରିଥିଲେ ଯଥା:

- (କ) ସହରାଞ୍ଚଳରେ ପ୍ରମୁଖ ସ୍ଥାନ
- (ଖ) ସମ୍ପତ୍ତି ପାଖରେ ପହଞ୍ଚିବାର ସୁଗମତା ଏବଂ ପ୍ରବେଶପଥର ଚଉଡ଼ା
- (ଗ) ଶିକ୍ଷା ପ୍ରତିଷ୍ଠାନ, ସ୍ୱାସ୍ଥ୍ୟ ସେବା ପ୍ରତିଷ୍ଠାନ, ବଜାର ଅଞ୍ଚଳ ଓ ପାର୍କ/ ଚିତ୍ତ ବିନୋଦନ ପାଇଁ ଖୋଲା ଯାଗାକୁ ନିକଟତର
- (ଘ) ସର୍ବସାଧାରଣ ପରିବହନ ଭିତ୍ତିଭୂମିକୁ ସାମାନ୍ୟ ଏବଂ ରେଳ ଷ୍ଟେସନ୍/ ବିମାନ ବନ୍ଦରକୁ ପ୍ରବେଶର ସୁବିଧା
- (ଙ) କାର୍ଯ୍ୟାତ୍ମକ ଦିଗ ଯଥା ସମ୍ପତ୍ତିର ନିବାସୀମାନଙ୍କ ପାଇଁ ଗାଡ଼ି ରଖିବା ଓ ଷ୍ଟୋରେଜ ସ୍ଥାନର ଲକ୍ଷତା
- (ଚ) ସମ୍ପତ୍ତି ପାଇଁ ଉପଯୋଗିତାର ଉପଲକ୍ଷତା ଯେପରିକି ଜଳ ଯୋଗାଣ, ବିଦ୍ୟୁତ୍ ସରବରାହ, ମଇଳା ନାଳ ଏବଂ ବର୍ଷା ପାଣି ନିଷ୍କାସନ ନାଳ
- (ଛ) ଭତ୍ତାଟିଆମାନଙ୍କ ଠାରୁ ମିଳୁଥିବା ସମ୍ଭାବ୍ୟ ଘରଭତ୍ତା
- (ଜ) ସମ୍ପତ୍ତି ମୂଲ୍ୟରେ କ୍ଷତିକାରକ ଉପାଦାନର ଉପସ୍ଥିତି କିମ୍ବା ଅନୁପସ୍ଥିତି ଯଥା ପାଖରେ ଥିବା ବସ୍ତି/ ଜବରଦଖଲ ଜମି ଏବଂ ଶିଳ୍ପ/ ଯାତାୟାତ ଯୋଗୁଁ ପ୍ରଦୂଷଣ
- (ଝ) ରିଅଲ୍ ଇଷ୍ଟେଟ୍ ପୋର୍ଟାଲ୍ ଯଥା ମ୍ୟାଜିକ୍‌କ୍ରିକ୍‌ସ୍.କମ୍, 99 ଏକର କମ୍ ଇତ୍ୟାଦି, ଯେଉଁଠାରେ ପ୍ରଚଳିତ ନିଷ୍ପତ୍ତି ବଜାର ମୂଲ୍ୟ ଉପଲକ୍ଷ

ମନୋନୀତ 100ଟି ସ୍ଥାବର ସମ୍ପତ୍ତିର ଅକ୍ଟୋବର 2022 ସୁଦ୍ଧା ନିଷ୍ପତ୍ତି ବଜାର ମୂଲ୍ୟ (ପୁରୁର ଜମି ଉପାଦାନ) ଏବଂ ସଂପୃକ୍ତ ପୁରୁ ପାଇଁ ସଂଶୋଧିତ ବିଏମ୍‌ଭି (2017 ଓ 2019 ରେ), ପରିଶିଷ୍ଟ 2.1.2 ରେ ପ୍ରଦାନ କରାଗଲା ।

ସାରଣୀ 2.1.5 (କ)ରେ ଶୀର୍ଷରେ ଥିବା 10ଟି ସମ୍ପତ୍ତିର ତାଲିକା ଦିଆଯାଇଛି, ଯେଉଁଥିରେ ସେମାନଙ୍କର ବିଏମ୍‌ଭି ସହିତ ଇତି ଜଣାଇଥିବା ଏଫ୍‌ଏମ୍‌ଭି, ଉଚ୍ଚତମ ଗୁଣିତକ ଆଧାରରେ ତୁଳନା କରାଯାଇଛି ।

ସାରଣୀ 2.1.5 (କ): ଜେପିଆଇ କରାଯାଇଥିବା ଶୀର୍ଷ 10ଟି ସମ୍ପତ୍ତିର ଏଫ୍‌ଏମ୍‌ଭି ସହିତ ବିଏମ୍‌ଭିର ତୁଳନା (କୋଟି ଟଙ୍କାରେ)

କ୍ର. ସଂ.	ସ୍ଥାବର ସମ୍ପତ୍ତିର ବର୍ଣ୍ଣନା	ଜମି ପାଇଁ ସଂଶୋଧିତ ବିଏମ୍‌ଭି	ଇତି ଜଣାଇ ଥିବା ଜମିର ଏଫ୍‌ଏମ୍‌ଭି	ବିଏମ୍‌ଭିର ଗୁଣିତକ ଭାବରେ ଏଫ୍‌ଏମ୍‌ଭି	ମୂଲ୍ୟରେ ପରମ ଅନ୍ତର
1	ହୋଟେଲ ରିଟ୍ରିଟ୍, ପୁରୁ ନଂ.360/428, ସିପସରୁବାଲି, ବ୍ରହ୍ମଗିରି, ପୁରୀ	0.04	8.75	218.75	8.71
2	ପ୍ରାଇଭ୍ ଅନନ୍ୟା ରେସିଡେନ୍ସିଆଲ୍, ପୁରୁ ନଂ.268, ସିପସରୁବାଲି, ବ୍ରହ୍ମଗିରି, ପୁରୀ	0.04	6.25	156.25	6.21
3	ଚନ୍ଦନସ୍ ସୁଇଚ୍‌ସ୍ ଏଣ୍ଡ୍ ସ୍ମାଲ୍, ପୂର୍ବ ନଂ.2491/6582 ଓ 2492/6581, ଖାତା ନଂ.559/6471, ମୌଜା-ୟୁନିଟ୍ 15, ଅଇଁଠାପାଲି, ସମଲପୁର	2.55	32.5	12.75	29.95
4	ଡିଏନ୍ ଫେୟାରୀ ଟେଲ୍ (ଡିଏନ୍ ହୋମସ୍ ପ୍ରା. ଲି.), ପୁରୁ ନଂ. 379, 378, 370, 375, 372, 621, 376, 382, 381, 374, 373, 619, 618, ଖାତା ନଂ. 188/86, ପୁରୁ ନଂ.375/669, ଖାତା ନଂ.188/617, ପୁରୁ ନଂ. 377/796, ଖାତା ନଂ.188/138, ପୁରୁ ନଂ.371, ଖାତା ନଂ 188/87, ମୌଜା-ଦୁର୍ଗାପୁର, ଜଟଣୀ	0.65	7.62	11.72	6.97
5	ଷ୍ଟାଇଲ୍ ବଜାର, ପୁରୁ ନଂ.528, ଖାତା ନଂ.741, ମୌଜା-ଅଭିମନ୍ୟୁପୁର, ଛତ୍ରପୁର	2.91	32.67	11.23	29.76
6	ଗ୍ରେଣ୍ଡସ୍ ମଲ୍, ପୁରୁ ନଂ.733, ଖାତା ନଂ.915, ମୌଜା-ବୈଦ୍ୟନାଥପୁର, ବ୍ରହ୍ମପୁର	6.5	54.45	8.38	47.95
7	କଲିଙ୍ଗ୍ ଦାତ୍ର ଚିକିତ୍ସାଳୟ, ପୁରୁ ନଂ.549/3043, କପାଳେଶ୍ୱର, ଚୌଦ୍ୱାର, କଟକ	0.95	7.84	8.25	6.89
8	ଶାହରୋଜ୍ ଗାରମେଣ୍ଟସ୍, ପୁରୁ ନଂ.3094, ପୁରୀ-କୋଣାର୍କ ରୋଡ୍, ଗୋପ	0.35	2.75	7.86	2.4
9	ରେସିଡେନ୍ସି ଏବଂ ଚାରିଶା ମୋଟୋରସ୍, ପୁରୁ ନଂ.2658, ପୁରୀ-କୋଣାର୍କ ରୋଡ୍, ଗୋପ	0.35	2.75	7.86	2.4
10	ଲାଲଚାନ୍ଦ୍ ଲୁଏଲସ୍, ପୁରୁ ନଂ.2149/2880, ଖାତା ନଂ.729/1649, ମୌଜା-ରଘୁନାଥପୁର	2.1	15.5	7.38	13.4

(ଉତ୍ସ: ବଣେଞ୍ଚ ମୂଲ୍ୟାୟନକାରୀ ପ୍ରତିବେଦନ)

ସାରଣୀ 2.1.5 (ଖ)ରେ ଶୀର୍ଷରେ ଥିବା 10ଟି ସମ୍ପତ୍ତିର ତାଲିକା ଦିଆଯାଇଛି, ଯାହାର ବିଏମ୍‌ଭି ସହିତ ଇତି ଜଣାଇଥିବା ଏଫ୍‌ଏମ୍‌ଭିର ଉଚ୍ଚତମ ପାର୍ଥକ୍ୟ ରହିଛି ।

ସାରଣୀ 2.1.5 (ଖ): ଜେପିଆଇ ଅନ୍ତର୍ଭୁକ୍ତ ଶୀର୍ଷ 10ଟି ସମ୍ପତ୍ତିର ବିବରଣ, ଯାହା ଏଫ୍‌ଏମ୍‌ଭି ଏବଂ ବିଏମ୍‌ଭି ମଧ୍ୟରେ ଥିବା ସମ୍ପୂର୍ଣ୍ଣ ଭିନ୍ନତା ଉପରେ ଆଧାରିତ

(କୋଟି ଟଙ୍କାରେ)

କ୍ର. ସଂ.	ସ୍ଥାବର ସମ୍ପତ୍ତିର ବର୍ଣ୍ଣନା	ଜମି ପାଇଁ ସଂଶୋଧିତ ବିଏମ୍‌ଭି	ଇତି ଜଣାଇ ଥିବା ଜମିର ଏଫ୍‌ଏମ୍‌ଭି	ବିଏମ୍‌ଭିର ଗୁଣିତକ ଭାବରେ ଏଫ୍‌ଏମ୍‌ଭି	ମୂଲ୍ୟରେ ପରମ ଅନ୍ତର
1	ଜନତା ସିଟି ସେଣ୍ଟର୍ (ମ୍ୟାଲ୍ ମଲ୍), ପୁରୁ ନଂ.521, 521/652 ଓ 521/653 ଖାତା ନଂ.364 ଓ 364/10, ମୌଜା-ଅଲକାପୁର, ବ୍ରହ୍ମପୁର	15	87.12	5.81	72.12
2	ମୟୂରା ଟାଣ୍ଡାର୍ (ବାଣିଜ୍ୟିକ ବିସ୍ତଣ୍ଡା), ପୁରୁ ନଂ.705, ଖାତା ନଂ.30, ମୌଜା-ସତ୍ୟନାରାୟଣପୁର, ବ୍ରହ୍ମପୁର	16.27	87.12	5.35	70.85

କ୍ର. ସଂ.	ସ୍ଥାବର ସମ୍ପତ୍ତିର ବର୍ଣ୍ଣନା	ଜମି ପାଇଁ ସଂଶୋଧିତ ବିଏମ୍‌ଭି	ଇଭି ଜଣାଇଥିବା ଜମିର ଏଫ୍‌ଏମ୍‌ଭି	ବିଏମ୍‌ଭିର ଗୁଣିତକ ଭାବରେ ଏଫ୍‌ଏମ୍‌ଭି	ମୂଲ୍ୟରେ ପରମ ଅନ୍ତର
3	ହୋଟେଲ ନନ୍‌ନ ଇଣ୍ଟରନ୍ୟାସନାଲ୍, ପ୍ଲଟ୍ ନଂ.500, ଖାତା ନଂ.313, ମୌଜା-ଅଳକାପୁର, ବ୍ରହ୍ମପୁର	16.5	87.12	5.28	70.62
4	ନୂଆ କରି ବିକ୍ରି ହୋଇଥିବା ଦୋକାନଘର, ପ୍ଲଟ୍ ନଂ.588 ଓ 589, ଖାତା ନଂ.89/362, ମୌଜା-ସତ୍ୟନାରାୟଣପୁର, ବ୍ରହ୍ମପୁର	16.27	76.23	4.69	59.96
5	ହୋଟେଲ ସେକ୍ସ୍‌ମ୍ ପ୍ରିମିୟମ୍, ପ୍ଲଟ୍ ନଂ.708/3168, ଖାତା ନଂ.D-I-1559/12, ମୌଜା-ବୈଦ୍ୟନାଥପୁର, ବ୍ରହ୍ମପୁର	15	69.7	4.65	54.7
6	ଗ୍ରେଣ୍ଡସ୍ ମଲ୍, ପ୍ଲଟ୍ ନଂ.733, ଖାତା ନଂ.915, ମୌଜା-ବୈଦ୍ୟନାଥପୁର, ବ୍ରହ୍ମପୁର	6.5	54.45	8.38	47.95
7	ମେ ଫେୟାର୍ ହୋଟେଲ୍, ପ୍ଲଟ୍ ନଂ.182, ଖାତା ନଂ.9, ମୌଜା-ଆରଟିସ୍କୁ-42, ରାଉରକେଲା	17.5	65	3.71	47.5
8	ବଜାର ବିସ୍ତୃଣା, ପ୍ଲଟ୍ ନଂ.554, ଖାତା ନଂ.4, ମୌଜା-ଆରଟିସ୍କୁ-43, ରାଉରକେଲା	18	65	3.61	47
9	ସିଟି କାର୍ଟ ମଲ୍, ପ୍ଲଟ୍ ନଂ.1178, ଖାତା ନଂ.672, ମୌଜା-ଭାପୁର, ବ୍ରହ୍ମପୁର	15.57	60.99	3.92	45.42
10	ଇଜି ବାଏ ମାର୍ଟ୍, ପ୍ଲଟ୍ ନଂ.1172, ଖାତା ନଂ.257/465, ମୌଜା-ଭାପୁର, ବ୍ରହ୍ମପୁର	10.02	54.45	5.43	44.43

(ଉତ୍ସ: ପ୍ରକାଶ ମୂଲ୍ୟାୟନକାରୀ ପ୍ରତିବେଦନ)

ଅତିର ପରିଲକ୍ଷିତ କଲା କି:

- ସମସ୍ତ ଏସ୍‌ଆର୍/ ଡିଏସ୍‌ଆର୍ କାର୍ଯ୍ୟାଳୟରେ ସଂଶୋଧିତ ଏମ୍‌ଭିରେ, ଇଭି ଦ୍ୱାରା ପ୍ରତିବେଦିତ ଏଫ୍‌ଏମ୍‌ଭି ତୁଳନାରେ ମହତ୍ୱପୂର୍ଣ୍ଣ ଅବ-ମୂଲ୍ୟାୟନ ହୋଇଛି (**ପରିଶିଷ୍ଟ 2.1.2**) ।
- ଏଫ୍‌ଏମ୍‌ଭିର ଉଚ୍ଚତମ ଗୁଣିତକ, ସଂଶୋଧିତ ଏମ୍‌ଭି ପ୍ରତି 219 ଅଟେ ଯାହା ମେସର୍ସ ହୋଟେଲ ରିଟ୍ରିଟ୍, ପୁରୀ (ସାରଣୀ 2.1.5 (କ)ର କ୍ର. ନଂ.1) କ୍ଷେତ୍ରରେ ହୋଇଥିଲା ।
- ଗୋଟିଏ ପ୍ଲଟ୍‌ର ମୂଲ୍ୟରେ ଉଚ୍ଚତମ ପରମ ଅନ୍ତର 72.12 କୋଟି ଟଙ୍କା ଥିଲା ଯାହା ଜନତା ସିଟି ସେକ୍ସର୍ (ମ୍ୟାକ୍ସ ମଲ୍), ଅଳକାପୁର, ବ୍ରହ୍ମପୁର (ସାରଣୀ 2.1.5 (ଖ)ର କ୍ର. ନଂ.1) କ୍ଷେତ୍ରରେ ହୋଇଥିଲା ।
- ଇଭି ପରୀକ୍ଷା କରିଥିବା 100ଟି ପ୍ଲଟ୍ ମଧ୍ୟରୁ ଏମ୍‌ଭି ପ୍ରତି ଏଫ୍‌ଏମ୍‌ଭିର ଗୁଣିତକ 21ଟି ପ୍ଲଟ୍‌ରେ (21 ପ୍ରତିଶତ) 5 ଠାରୁ ଅଧିକ ଥିଲା ।
- ଇଭି ପରୀକ୍ଷା କରିଥିବା 100ଟି ପ୍ଲଟ୍ ମଧ୍ୟରୁ ନିଷ୍ପନ୍ନ ବଜାର ମୂଲ୍ୟ ଏବଂ ଏମ୍‌ଭି ମଧ୍ୟରେ 59ଟି କ୍ଷେତ୍ରରେ (59 ପ୍ରତିଶତ) ପରମ ଅନ୍ତର 10 କୋଟି ଟଙ୍କାରୁ ଅଧିକ ଥିଲା ।
- ନିଷ୍ପନ୍ନ ବଜାର ମୂଲ୍ୟ ଏବଂ ଏମ୍‌ଭି ମଧ୍ୟରେ ଥିବା ଅନ୍ତରର ରାଜସ୍ୱ ପ୍ରଭାବ, ଏହି 100 ଟି ପ୍ଲଟ୍ କ୍ଷେତ୍ରରେ (ତାହା ଉପରେ ନିର୍ମିତ ଘରର ମୂଲ୍ୟକୁ ଛାଡି, କେବଳ ଜମି ଉପାଦାନ) 125.99 କୋଟି ଟଙ୍କା ଥିଲା ।

ମାନକ ମୂଲ୍ୟ ପ୍ରତି ଏଫ୍‌ଏମ୍‌ଭିର ଉଚ୍ଚ ଗୁଣିତକକୁ ନେଇ ପାଞ୍ଚଟି ମାମଲା ଅଧ୍ୟୟନ ଏବଂ ଏଫ୍‌ଏମ୍‌ଭି ଓ ବିଏମ୍‌ଭି ମଧ୍ୟରେ ଉଚ୍ଚ ପରମ ଅନ୍ତରକୁ ନେଇ ପାଞ୍ଚଟି ମାମଲା ଅଧ୍ୟୟନ ନିମ୍ନରେ ପ୍ରଦତ୍ତ ହେଲା:

ମାମଲା ଅଧ୍ୟୟନ-1

ଚିତ୍ର 2.1.8

ହୋଟେଲ ରିଟ୍ରିଟ୍, ପ୍ଲଟ ନଂ. 360/428, ମୌଜା-ସିପସରୁବାଲି, ବ୍ରହ୍ମଗିରି, ପୁରୀ



ହୋଟେଲ ରିଟ୍ରିଟ୍, ସମୁଦ୍ର କୂଳ ପାଖ, ପୁରୀ

ଏହି ହୋଟେଲ୍‌ଟି ବ୍ରହ୍ମଗିରି ତହସିଲ ଅଧିନରେ ପୁରୀ ସମୁଦ୍ର କୂଳର ଅତି ପାଖରେ ଅବସ୍ଥିତ। ପ୍ରସ୍ତାବିତ ସରକାରୀ ବିମାନବନ୍ଦର ଏହି ରାଜସ୍ୱ ଗ୍ରାମ ଅର୍ଥାତ୍ ସିପସରୁବାଲି, ବ୍ରହ୍ମଗିରି ତହସିଲରେ ନିର୍ମିତ ହେବ। ଏହି ଗ୍ରାମକୁ ନା ତ ଡିଏସ୍‌ଆର୍, ପୁରୀ ସହରୀ ଗ୍ରାମ ହିସାବରେ ଶ୍ରେଣୀଭୁକ୍ତ କରିଥିଲେ ନା ସଂପୃକ୍ତ ତହସିଲଦାର୍ ପ୍ରସ୍ତାବିତ ବିମାନବନ୍ଦର ପାଇଁ ଜମି ଦର ବୃଦ୍ଧି ପାଉଥିବା ସତ୍ତ୍ୱେ ଏମ୍‌ଭିଜିର ସଂଶୋଧନ ପାଇଁ ପ୍ରସ୍ତାବ ଦେଇଥିଲେ।

ଜିଲ୍ଲାପାଳଙ୍କ ଦ୍ୱାରା ନିୟମ 44 ଅନୁସାରେ ସ୍ୱତନ୍ତ୍ର ସଂଶୋଧନ ପାଇଁ ମଧ୍ୟ କୌଣସି ଉଦ୍ୟମ ହୋଇନଥିଲା। ଯଦିଓ ସେ ପ୍ଲଟ ଉପରେ ହୋଟେଲ ଚାଲୁଥିଲା ତଥାପି ତାହାକୁ 'ବ୍ୟବସାୟିକ' ବର୍ଗରେ ଶ୍ରେଣୀଭୁକ୍ତ କରାଯାଇନଥିଲା।

କ୍ଷେତ୍ରଫଳ-0.5000 ଏକର, କିସମ-ପଟିତ

ଏସ୍‌ଆର୍‌ଙ୍କ କାର୍ଯ୍ୟାଳୟ ଅନୁସାରେ ବିଏମ୍‌ଭି -0.04 କୋଟି ଟଙ୍କା (କ)

ଇଭି ଅନୁସାରେ ଏଫ୍‌ଏମ୍‌ଭି -8.75 କୋଟି ଟଙ୍କା (ଖ)

'ଖ', 'କ' ର **218.75** ଗୁଣ ଅଟେ।

ମାମଲା ଅଧ୍ୟୟନ-2

ଚିତ୍ର 2.1.9

ଅନନ୍ୟା ପାମ୍ ବିଚ୍ ରେସିଡେନ୍ସି, ପ୍ଲଟ ନଂ.268, ମୌଜା-ସିପସରୁବାଲି, ବ୍ରହ୍ମଗିରି, ପୁରୀ:



ଅନନ୍ୟା ପାମ୍ ବିଚ୍ ରେସିଡେନ୍ସି, ସିପସରୁବାଲି, ପୁରୀ

ଏହି ହୋଟେଲ ପ୍ରକଳ୍ପଟି ବ୍ରହ୍ମଗିରି ତହସିଲ ଅଧିନରେ ପୁରୀ ସମୁଦ୍ର କୂଳର ଅତି ପାଖରେ ଅବସ୍ଥିତ। ପ୍ରସ୍ତାବିତ ସରକାରୀ ବିମାନବନ୍ଦର ଏହି ରାଜସ୍ୱ ଗ୍ରାମ ଅର୍ଥାତ୍ ସିପସରୁବାଲି, ବ୍ରହ୍ମଗିରି ତହସିଲରେ ନିର୍ମିତ ହେବ। ଏହି ଗ୍ରାମକୁ ନା ତ ଡିଏସ୍‌ଆର୍, ପୁରୀ ସହରୀ ଗ୍ରାମ ହିସାବରେ ଶ୍ରେଣୀଭୁକ୍ତ କରିଥିଲେ ନା ସଂପୃକ୍ତ ତହସିଲଦାର୍ ପ୍ରସ୍ତାବିତ ବିମାନବନ୍ଦର ପାଇଁ ଜମି ଦର ବୃଦ୍ଧି ପାଉଥିବା ସତ୍ତ୍ୱେ ଏମ୍‌ଭିଜିର ସଂଶୋଧନ ପାଇଁ ପ୍ରସ୍ତାବ ଦେଇଥିଲେ।

ଜିଲ୍ଲାପାଳଙ୍କ ଦ୍ୱାରା ନିୟମ 44 ଅନୁସାରେ ସ୍ୱତନ୍ତ୍ର ସଂଶୋଧନ ପାଇଁ ମଧ୍ୟ କୌଣସି ଉଦ୍ୟମ ହୋଇନଥିଲା। ଯଦିଓ ସେ ପ୍ଲଟ ଉପରେ ହୋଟେଲ କାର୍ଯ୍ୟ କରୁଥିଲା ତଥାପି ତାହାକୁ 'ବ୍ୟବସାୟିକ' ବର୍ଗରେ ଶ୍ରେଣୀଭୁକ୍ତ କରାଯାଇନଥିଲା।

କ୍ଷେତ୍ରଫଳ-1.3800 ଏକର, କିସମ-ଗୋଚର

ଏସ୍‌ଆର୍‌ଙ୍କ କାର୍ଯ୍ୟାଳୟ ଅନୁସାରେ ବିଏମ୍‌ଭି-0.04 କୋଟି ଟଙ୍କା (କ)

ଇଭି ଅନୁସାରେ ଏଫ୍‌ଏମ୍‌ଭି - 6.25 କୋଟି ଟଙ୍କା (ଖ)

'ଖ', 'କ' ର **156.25** ଗୁଣ ଅଟେ।

ମାମଲା ଅଧ୍ୟୟନ-3

ଚନ୍ଦନସ୍ ସୁଇଚ୍‌ସ୍ ଏଣ୍ଡ୍ ସ୍ପ୍ଲାଇ, ପ୍ଲଟ୍ ନଂ:2491/6582

ଚିତ୍ର 2.1.10

ଏବଂ 2492/6581, ମୌଜା-ଅଇଁଠାପାଲି, ସମଲପୁର:

ଏହି ସମ୍ପତ୍ତିଟି ନଗରର ଏକ ଅତ୍ୟନ୍ତ ବିକଶିତ ଅଞ୍ଚଳରେ ଅବସ୍ଥିତ। ଅନେକ ଗୁଡିଏ ହୋଟେଲ୍, ମଲ୍ ଓ ମାର୍ଟ୍ ଏହି ଅଇଁଠାପାଲି-ଦାନିପାଲି ରାସ୍ତାରେ ଅବସ୍ଥିତ। ଏହି ପ୍ଲଟ୍ଟି ଏକ ପ୍ରଧାନ ଅବସ୍ଥିତିରେ ଅଛି କାରଣ ଏହା ରେଲ୍ ଷ୍ଟେସନ୍, ବସ୍ ଷ୍ଟାଣ୍ଡ୍, ମହାବିଦ୍ୟାଳୟ, ବଜାର ଅଞ୍ଚଳ ଓ ଚିକିତ୍ସାଳୟର



ଚନ୍ଦନସ୍ ସୁଇଚ୍‌ସ୍ ଏଣ୍ଡ୍ ସ୍ପ୍ଲାଇର ଦୃଶ୍ୟ, ଅଇଁଠାପାଲି

ନିକଟତର ଅଟେ।

କ୍ଷେତ୍ରଫଳ-0.0300 ଏକର, କିସମ-ଘରବାରୀ 1

ଏସ୍ଆର୍କ୍ କାର୍ଯ୍ୟାଳୟ ଅନୁସାରେ ବିଏମ୍ଭି-2.55 କୋଟି ଟଙ୍କା (କ)

ଇଭି ଅନୁସାରେ ଏଫ୍ଏମ୍ଭି -32.50 କୋଟି ଟଙ୍କା (ଖ)

'ଖ', 'କ' ର 12.75 ଗୁଣ ଅଟେ।

ମାମଲା ଅଧ୍ୟୟନ-4

ଡିଏନ୍ ଫେୟାରୀ ଟେଲ୍ (ଡିଏନ୍ ହୋମସ୍ ପ୍ରା. ଲି), 16ଟି ପ୍ଲଟ୍, ମୌଜା-ଦୁର୍ଗାପୁର, ଜଟଣୀ: ଏହି ପ୍ଲଟ୍ ଗୁଡିକ ଜାତୀୟ ରାଜପଥ-16 ଠାରୁ 3.5 କି.ମି ଦୂରରେ ଅବସ୍ଥିତ। ଇନଫୋସିସ୍, ଏକାଧିକ ଶିକ୍ଷା ପ୍ରତିଷ୍ଠାନ, ସ୍ୱାମୀ ବିବେକାନନ୍ଦ ହସପିଟାଲ୍ ଏବଂ ଗ୍ଲୋବାଲ୍ ଇଣ୍ଡେକ୍ସ ଆଦି ନିକଟତର ଦୃଷ୍ଟିରୁ ଏହି ଅଞ୍ଚଳର ଜମି ମୂଲ୍ୟ ଅଧିକ। ଅଧିକତ୍ର, ଡିଏନ୍‌ଗୁପ୍ ର ନଗରରେ ଅନେକ ଗୁଡିଏ ଆବାସିକ ଆପାର୍ଟମେଣ୍ଟ୍ ଅଛି।

ଚିତ୍ର 2.1.11



ଡିଏନ୍ ଫେୟାରୀ ଟେଲ୍ ଆପାର୍ଟମେଣ୍ଟର ଦୃଶ୍ୟ, ଦୁର୍ଗାପୁର

କ୍ଷେତ୍ରଫଳ- 6.065 ଏକର, କିସମ-ଘରବାରୀ

ଏସ୍ଆର୍କ୍ କାର୍ଯ୍ୟାଳୟ ଅନୁସାରେ ବିଏମ୍ଭି- 0.65 କୋଟି ଟଙ୍କା (କ)

ଇଭି ଅନୁସାରେ ଏଫ୍ଏମ୍ଭି- 7.62 କୋଟି ଟଙ୍କା(ଖ)

'ଖ', 'କ' ର 11.72 ଗୁଣ ଅଟେ।

ମାମଲା ଅଧ୍ୟୟନ-5

ଷାଇଲ୍ ବଜାର୍, ପ୍ଲଟ୍ ନଂ:528, ଖାତା ନଂ:741, ମୌଜା-ଅଭିମନ୍ୟୁପୁର, ଛତ୍ରପୁର: ଏହି ସମ୍ପତ୍ତିଟି ଛତ୍ରପୁରର ମୁଖ୍ୟ ବଜାର ଅଞ୍ଚଳରେ ଅବସ୍ଥିତ ଏବଂ ବସ୍ ଷ୍ଟାଣ୍ଡ୍, ଆର୍କିଓ କାର୍ଯ୍ୟାଳୟ, ବ୍ୟାଙ୍କ୍ ଓ ରେଲ୍ ଷ୍ଟେସନ୍‌କୁ ଅବସ୍ଥିତି ନିକଟ ଦୃଷ୍ଟିରୁ ଏଠାରେ ଜମି ମୂଲ୍ୟ ଉଚ୍ଚ ଅଟେ। ଜମିର ବ୍ୟବହାରିକ ସମ୍ଭାବ୍ୟତାକୁ ନେଇ କିନ୍ତୁ ଏମ୍ଭିଜିର ସଂଶୋଧନ କରାଯାଇନଥିଲା।

ଚିତ୍ର 2.1.12



ଷାଇଲ୍ ବଜାରର ଦୃଶ୍ୟ, ଛତ୍ରପୁର

କ୍ଷେତ୍ରଫଳ-0.089 ଏକର, କିସମ-ଘରବାରୀ

ଏସ୍ଆର୍କ୍ କାର୍ଯ୍ୟାଳୟ ଅନୁସାରେ ବିଏମ୍ଭି-2.91 କୋଟି ଟଙ୍କା (କ)

ଇଭି ଅନୁସାରେ ଏଫ୍ଏମ୍ଭି-32.67 କୋଟି ଟଙ୍କା (ଖ)

'ଖ', 'କ' ର 11.23 ଗୁଣ ଅଟେ।

ମାମଲା ଅଧ୍ୟୟନ-6

ଜନତା ସିଟି ସେଣ୍ଟର (ମ୍ୟାକ୍ସ ମଲ୍), ପ୍ଲଟ୍ ନଂ.521, 521/652 ଓ 521/653, ମୌଜା-ଅଳକାପୁର, ବ୍ରହ୍ମପୁର:
 ଏହି ମଲ୍ଟି ସହରର ଉଚ୍ଚ ମୂଲ୍ୟ ଅଞ୍ଚଳରେ ଅବସ୍ଥିତ ଯାହା ମୁଖ୍ୟ ବଜାର ଅଞ୍ଚଳ ତଥା ପୁରୁଣା ବସଷ୍ଟାଣ୍ଡ ଏବଂ ଷ୍ଟାଡ଼ିଅମର ଅତି ସମ୍ମିଳିତ ଅଟେ ।

ଚିତ୍ର 2.1.13



କ୍ଷେତ୍ରଫଳ-1.0650 ଏକର, କିସମ-ଘରବାରୀ 1
 ଏସ୍ଆର୍କ୍ କାର୍ଯ୍ୟାଳୟ ଅନୁସାରେ ବିଏମ୍ଭି -15 କୋଟି ଟଙ୍କା (କ)

ମ୍ୟାକ୍ସ ମଲ୍, ଅଳକାପୁରର ଦୃଶ୍ୟ, ବ୍ରହ୍ମପୁର

ଇଭି ଅନୁସାରେ ଏଫ୍ଏମ୍ଭି -87.12 କୋଟି ଟଙ୍କା (ଖ)
 'କ' ଏବଂ 'ଖ' ମଧ୍ୟରେ ଅନ୍ତର 72.12 କୋଟି ଟଙ୍କା ଅଟେ ।

ମାମଲା ଅଧ୍ୟୟନ-7

ମୟୁରୀ ଟାଉର (ବାଣିଜ୍ୟିକ ବିସ୍ତେଶ), ପ୍ଲଟ୍ ନଂ.705, ଖାତା ନଂ.30, ମୌଜା-ସତ୍ୟନାରାୟଣପୁର, ବ୍ରହ୍ମପୁର:
 ଏହି ସମ୍ପତ୍ତିଟି ବ୍ରହ୍ମପୁର ନଗରର କେନ୍ଦ୍ରସ୍ଥଳରେ ଅବସ୍ଥିତ ଯାହା ରାମଲିଙ୍ଗେଶ୍ୱର ପାର୍କ, ଗୌତମ ପ୍ରେକ୍ଷାଳୟ, ଅନୁପୂର୍ଣ୍ଣା ବଜାର, ରେଳ ସେସନ୍ ଏବଂ ଏମ୍କେସିଜି ଭେଷଜ ମହାବିଦ୍ୟାଳୟ ଓ ଚିକିତ୍ସାଳୟକୁ ନିକଟତର ଥିଲା । ଏହି ବିସ୍ତେଶରେ

ଚିତ୍ର 2.1.14



ମୟୁରୀ ଟାଉର, ସତ୍ୟନାରାୟଣପୁର ଦୃଶ୍ୟ, ବ୍ରହ୍ମପୁର

ଭ୍ରାଣ୍ଡେଡ୍ ଶୋରୁମ୍ ଓ କାର୍ଯ୍ୟାଳୟମାନ ଥିଲା ।

କ୍ଷେତ୍ରଫଳ 0.0530 ଏକର, କିସମ-ଘରବାରୀ 1
 ଏସ୍ଆର୍କ୍ କାର୍ଯ୍ୟାଳୟ ଅନୁସାରେ ବିଏମ୍ଭି -16.27 କୋଟି ଟଙ୍କା (କ)

ଇଭି ଅନୁସାରେ ଏଫ୍ଏମ୍ଭି-87.12 କୋଟି ଟଙ୍କା (ଖ)
 'କ' ଏବଂ 'ଖ' ମଧ୍ୟରେ ଅନ୍ତର 70.85 କୋଟି ଟଙ୍କା ଅଟେ ।

ମାମଲା ଅଧ୍ୟୟନ-8

ମେ ଫେୟାର ହୋଟେଲ୍, ପ୍ଲଟ୍ ନଂ.182, ଖାତା ନଂ.9, ମୌଜା-ଆରଟିୟୁ 42, ରାଉରକେଲା:
 ଏହି ଅଞ୍ଚଳଟି ନଗରର ଅନ୍ୟତମ ପ୍ରଧାନ ଅବସ୍ଥିତି ଏବଂ ଅନେକଗୁଡ଼ିଏ ଭାଗାଦାରକ୍ ଦ୍ୱାରା ହୋଟେଲ୍ ଏବଂ ଆଡିଥେୟତା ଶିକ୍ଷ ପ୍ରତିଷ୍ଠାନ ପାଇଁ ପ୍ରାଧାନ୍ୟ ଦିଆଯାଏ । ଏହି ଅବସ୍ଥିତିର ମହତ୍ତ୍ୱପୂର୍ଣ୍ଣ ବ୍ୟବସାୟିକ ସମ୍ଭାବ୍ୟତା ଅଛି ଏବଂ ଆଖପାଖରେ ଜମିର ଚାହିଦା ବହୁତ ଅଧିକ ଥିବାରୁ ସେଠାରେ ଜମି ମୂଲ୍ୟ ସବୁବେଳେ ଉଚ୍ଚ ରହିଥାଏ । ଏହି ଅଞ୍ଚଳ ଚର୍ଚ୍ଚିତାଗୁଣରେ ଅନ୍ୟାନ୍ୟ ହୋଟେଲ୍ ଏବଂ ଆବାସିକ ଗୃହ ରହିଥିଲା ।

ଚିତ୍ର 2.1.15



ମେ ଫେୟାର ହୋଟେଲ୍, ରାଉରକେଲାର ଦୃଶ୍ୟ

କ୍ଷେତ୍ରଫଳ-1.000 ଏକର, କିସମ-ଘରବାରୀ
 ଏସ୍ଆର୍କ୍ କାର୍ଯ୍ୟାଳୟ ଅନୁସାରେ ବିଏମ୍ଭି -17.50 କୋଟି ଟଙ୍କା (କ)

ଇଭି ଅନୁସାରେ ଏଫ୍.ଏମ୍.ଭି - 65.00 କୋଟି ଟଙ୍କା (ଖ)
'କ' ଏବଂ 'ଖ' ମଧ୍ୟରେ ଅନ୍ତର 47.50 କୋଟି ଟଙ୍କା ଅଟେ ।

ମାମଲା ଅଧ୍ୟୟନ-9

ବଜାର ବିସ୍ତୀର୍ଣ୍ଣ, ପ୍ଲଟ ନଂ.554, ମୌଜା-ଆରଟିୟୁ 43, ରାଉରକେଲା: ଏହା ଗୋଟିଏ ବ୍ୟବସାୟିକ ଅଞ୍ଚଳ ଏବଂ ବ୍ୟବସାୟ କାର୍ଯ୍ୟକଳାପ ପାଇଁ ଏହାର ବହୁତ ସମ୍ଭାବ୍ୟତା ଅଛି । ଏହି ଅଞ୍ଚଳ ରେଳ ଷ୍ଟେସନ୍ ଓ ବସ୍ ଷ୍ଟାଣ୍ଡକୁ ପାଖ ଅଟେ । ହୋଟେଲ୍ ଶିଳ୍ପ ଏବଂ ବିଭିନ୍ନ ବ୍ୟବସାୟର ବହୁଳତା ଯୋଗୁଁ ଏଠାରେ ଜମି ମୂଲ୍ୟ ବହୁତ ଅଧିକ ଅଟେ ।
କ୍ଷେତ୍ରଫଳ-0.1094 ଏକର, କିସମ-ଘରବାରୀ
ଏସ୍.ଆର୍.ଏ କାର୍ଯ୍ୟାଳୟ ଅନୁସାରେ ବିଏମ୍.ଭି -18 କୋଟି ଟଙ୍କା (କ)

ଚିତ୍ର 2.1.16



ବଜାର ବିସ୍ତୀର୍ଣ୍ଣ, ପ୍ଲଟ ନଂ.554, ଆରଟିୟୁ 43, ରାଉରକେଲାର ଦୃଶ୍ୟ

ଇଭି ଅନୁସାରେ ଏଫ୍.ଏମ୍.ଭି -65 କୋଟି ଟଙ୍କା (ଖ)
'କ' ଏବଂ 'ଖ' ମଧ୍ୟରେ ଅନ୍ତର 47 କୋଟି ଟଙ୍କା ଅଟେ ।

ମାମଲା ଅଧ୍ୟୟନ-10

ଟ୍ରେଣ୍ଡସ୍ ମଲ୍, ପ୍ଲଟ ନଂ.240/2266 ଓ 240/2270, ଶହୀଦ ନଗର, ଭୁବନେଶ୍ୱର: ଏହି ସମ୍ପତ୍ତି ଏକ ଗୁରୁତ୍ୱପୂର୍ଣ୍ଣ ଅବସ୍ଥିତିରେ ଅଛି ଯଥା ଜନପଥ ପାର୍ଶ୍ୱ, ଇଡିଆଲ୍ ଟାଉର ସମ୍ମୁଖ, ରମାଦେବୀ ବିଶ୍ୱବିଦ୍ୟାଳୟ, ଉତ୍କଳ ବିଶ୍ୱବିଦ୍ୟାଳୟ ଏବଂ ରେଳ ଷ୍ଟେସନ୍‌କୁ ନିକଟ । ଅଧିକତ୍ୱ, ଶହୀଦ ନଗର, ନଗରର ଅନ୍ୟତମ ପୁରାତନ ବଜାର ଅଞ୍ଚଳ ଏବଂ ବ୍ୟବସାୟିକ ଦୃଷ୍ଟିକୋଣରୁ ବହୁତ ମହତ୍ୱପୂର୍ଣ୍ଣ । ଏଠାରେ ଜମି ବିକ୍ରୟ ପାଇଁ କୃଚିତ ମିଳେ ।
କ୍ଷେତ୍ରଫଳ-0.3410 ଏକର, କିସମ-ଘରବାରୀ
ଏସ୍.ଆର୍.ଏ କାର୍ଯ୍ୟାଳୟ ଅନୁସାରେ ବିଏମ୍.ଭି -22.00 କୋଟି ଟଙ୍କା (କ)

ଚିତ୍ର 2.1.17



ଟ୍ରେଣ୍ଡସ୍ ମଲ୍, ଶହୀଦ ନଗର, ଭୁବନେଶ୍ୱରର ଦୃଶ୍ୟ

ଇଭି ଅନୁସାରେ ଏଫ୍.ଏମ୍.ଭି-54.45 କୋଟି ଟଙ୍କା (ଖ)
'କ' ଏବଂ 'ଖ' ମଧ୍ୟରେ ଅନ୍ତର 32.45 କୋଟି ଟଙ୍କା ଅଟେ ।

ଉପରୋକ୍ତ ବିଶ୍ଳେଷଣ ସ୍ତ୍ରାବର ସମ୍ପତ୍ତିର କେବଳ ଜମି ଉପାଦାନକୁ ଅର୍ଦ୍ଧଭୁକ୍ତ କରିଥିଲା । ବିଗତ ଦୁଇ ବର୍ଷ ମଧ୍ୟରେ ବିକ୍ରୟ ପାଇଁ ନିବନ୍ଧିତ ହୋଇଥିବା ସ୍ତ୍ରାବର ସମ୍ପତ୍ତିର ସମ୍ପୂର୍ଣ୍ଣ ମୂଲ୍ୟ (ଜମି ଓ ଗୃହ ଉପାଦାନ)କୁ ବିଶ୍ଳେଷଣ ଓ ଭୁଲନା କରିବା ପାଇଁ ଅତିର୍ଣ୍ଣ ସଂପୃକ୍ତ ଉନ୍ନୟନ କର୍ତ୍ତୃପକ୍ଷ/ ସ୍ଥାନୀୟ ସହରା ନିକାୟ ମାନଙ୍କ ଠାରୁ ଗୃହ ନିର୍ମାଣ ଯୋଜନା ବରାଦ କରିଥିଲେ ।

ଅତିର୍ଣ୍ଣ ପରିଲକ୍ଷିତ କଲା ଯେ:

- ମନୋନୀତ 100ଟି ସ୍ତ୍ରାବର ସମ୍ପତ୍ତି ମଧ୍ୟରୁ 30ଟି କ୍ଷେତ୍ରରେ ଉନ୍ନୟନ କର୍ତ୍ତୃପକ୍ଷ(ଡିଏ)/ ସ୍ଥାନୀୟ ସହରା ନିକାୟ (ୟୁଏଲ୍‌ସି)ମାନେ ନିର୍ମାଣ ପାଇଁ ଗୃହ ଯୋଜନା ଅନୁମୋଦିତ ହୋଇନଥିଲା ବୋଲି କହିଲେ ଏବଂ ସେଥିପାଇଁ ସେ ସମ୍ପତ୍ତିଗୁଡ଼ିକ ଅନଧିକୃତ ଅଟେ । ମନୋନୀତ 100ଟି ସ୍ତ୍ରାବର ସମ୍ପତ୍ତି ମଧ୍ୟରୁ 33ଟି କ୍ଷେତ୍ରରେ ଡିଏ/ ୟୁଏଲ୍‌ସି ମାନେ ହୁଏତ ଅନୁମୋଦିତ ଯୋଜନା ମିଳୁନାହିଁ ବୋଲି କହିଲେ ଅଥବା ଅତିର୍ଣ୍ଣ ବରାଦକୁ ଜବାବ ଦେଲେନାହିଁ ।

- ଅବଶିଷ୍ଟ 37ଟି ସ୍ଥାବର ସମ୍ପତ୍ତି ମଧ୍ୟରୁ (ପରିଶିଷ୍ଟ 2.1.2 ରେ ବିଶଦ ବିବରଣୀ) 14ଟି ସ୍ଥାବର ସମ୍ପତ୍ତି କ୍ଷେତ୍ରରେ ଗତ ଦୁଇ ବର୍ଷ ମଧ୍ୟରେ ବିକ୍ରି ପାଇଁ ନିବନ୍ଧନ ହୋଇଥିଲା ।
- ସେହି 14ଟି ସ୍ଥାବର ସମ୍ପତ୍ତି ପାଇଁ ଏୟ୍‌ଏମ୍‌ଭି (ସ୍ଥାବର ସମ୍ପତ୍ତିର ଜମି ଓ ଗୃହ ଉପାଦାନ) ଏବଂ ସେହି 14ଟି ସ୍ଥାବର ସମ୍ପତ୍ତିର ନିବନ୍ଧିତ ମୂଲ୍ୟର ତାଲିକା ନିମ୍ନରେ ଦିଆଗଲା ।

ସାରଣୀ 2.1.6: ମନୋନୀତ ସ୍ଥାବର ସମ୍ପତ୍ତି ପାଇଁ ଏୟ୍‌ଏମ୍‌ଭି ଏବଂ ପ୍ରକୃତ ନିବନ୍ଧିତ ମୂଲ୍ୟ

(କୋଟି ଟଙ୍କାରେ)

କ୍ର. ସଂ.	ତି-ଏସ୍‌ଆର/ଏସ୍‌ଆର	ସ୍ଥାବର ସମ୍ପତ୍ତିର ବର୍ଣ୍ଣନା	ନିବନ୍ଧନ ମୂଲ୍ୟ	ଇଭି ଦ୍ୱାରା ପ୍ରତିବେଦିତ ନିଷ୍ପତ୍ତି ବଜାର ମୂଲ୍ୟ	ଗୁଣିତକ (ନିଷ୍ପତ୍ତି ବଜାର ମୂଲ୍ୟ/ଏୟ୍‌ଏମ୍‌ଭି)	ମୂଲ୍ୟରେ ପରମ ଅନ୍ତର
1	ତି-ଏସ୍‌ଆର, ପୁରୀ	ହୋଟେଲ ସାଗର ତରଙ୍ଗ, ପ୍ଲଟ୍ ନଂ. 202/421, ବାଙ୍କିମୁହାଣ, ପୁରୀ	3.42	5.33	1.56	1.91
2	ତି-ଏସ୍‌ଆର, ପୁରୀ	ଭିଆଇପି ପ୍ରେକ୍ଷିତ୍ ଆପାର୍ଟମେଣ୍ଟ୍ ଓ ବାଣିଜ୍ୟିକ ବିସ୍ତଣ, ପ୍ଲଟ୍ ନଂ.175, 175/330, 175/358 ଓ 175/331, ଗାନ୍ଧୀଘାଟ, ପୁରୀ	0.50	0.81	1.62	0.31
3	ତି-ଏସ୍‌ଆର, ପୁରୀ	ମେସର୍ସ୍ ସୁସ୍ତିକ ବିଲ୍ଡିଂ ଡେଭଲପରସ୍ ପ୍ରା. ଲି, ପ୍ଲଟ୍ ନଂ.195, ଗାନ୍ଧୀଘାଟ, ପୁରୀ	2.04	3.61	1.77	1.57
4	ତି-ଏସ୍‌ଆର, ପୁରୀ	ପବିତ୍ର ରୟାଲ୍ ରିଜେନ୍ସି, ପ୍ଲଟ୍ ନଂ. 1135/7889, ବାଲୁଖଣ୍ଡ, ପୁରୀ ସଦର	14.28	16.91	1.18	2.63
5	ଏସ୍‌ଆର, ଖଣ୍ଡଗିରି	ପ୍ରିୟା ରେଷ୍ଟୁରାଣ୍ଟ୍, ପ୍ଲଟ୍ ନଂ. 830/1495, ଖାତା ନଂ.224/4, ମୌଜା-ସାମପୁର, ଭୁବନେଶ୍ୱର	0.59	1.13	1.92	0.54
6	ଏସ୍‌ଆର, ଖଣ୍ଡଗିରି	ବୁ-ହିଲ୍ ଆପାର୍ଟମେଣ୍ଟ୍, ପ୍ଲଟ୍ ନଂ. 283/1861 ଓ 283/1883, ଖାତା ନଂ.703/569 ଓ 703/758, ମୌଜା-ପାତ୍ରପଡା, ଭୁବନେଶ୍ୱର	9.26	17.38	1.87	8.12
7	ତି-ଏସ୍‌ଆର, ଖୋର୍ଦ୍ଧା	ଗ୍ରେଣ୍ଡସ୍ ମଲ୍, ପ୍ଲଟ୍ ନଂ. 240/2266 ଓ 240/2270 ଖାତା ନଂ.2/517, ଶହାଦ ନଗର, ଭୁବନେଶ୍ୱର	8.92	31.82	3.57	22.90
8	ତି-ଏସ୍‌ଆର, ଖୋର୍ଦ୍ଧା	ରୟାଲ୍ ଲାଗୁନ୍ ଲକ୍ସୁରୀ ଆପାର୍ଟମେଣ୍ଟ୍, ପ୍ଲଟ୍ ନଂ.2104, 2107, 2114 ଓ 2115, ଖାତା ନଂ-729/1466, ମୌଜା-ରଘୁନାଥପୁର, ଖୋର୍ଦ୍ଧା	1.13	2.55	2.26	1.42
9	ତି-ଏସ୍‌ଆର, ଖୋର୍ଦ୍ଧା	ଆଇନକ୍ସ୍, ସ୍ୱାର୍ଟି ବଜାର, ଗ୍ରେଣ୍ଡସ୍ ଓ ପଞ୍ଚାଲୁନ, ପ୍ଲଟ୍ ନଂ.149, ଖାତା ନଂ.596, ମୌଜା-ଗୁଡୁପୁର, ବାଲିଅନ୍ତା, ଖୋର୍ଦ୍ଧା	1.74	5.85	3.37	4.11
10	ଏସ୍‌ଆର, ବ୍ରହ୍ମପୁର	ହୋଟେଲ୍ ସେକ୍ସ୍ ପ୍ରିମିଅର, ପ୍ଲଟ୍ ନଂ.708/3168, ଖାତା ନଂ.ଡି-1-1559/12, ମୌଜା-ବୈଦ୍ୟନାଥପୁର, ବ୍ରହ୍ମପୁର	0.26	1.12	4.30	0.86
11	ଏସ୍‌ଆର, ଖୋର୍ଦ୍ଧା	ବାଣିଜ୍ୟିକ କେନ୍ଦ୍ର, ପ୍ଲଟ୍ ନଂ.2417, ଖାତା ନଂ. 648/3781, ମୌଜା-ଜଜାରସି, ଖୋର୍ଦ୍ଧା	0.07	0.21	3.00	0.14
12	ଏସ୍‌ଆର, ପାନ୍‌ପୋଷ	ବାଣିଜ୍ୟିକ ବିସ୍ତଣ, ପ୍ଲଟ୍ ନଂ.554, ଖାତା ନଂ.4, ମୌଜା-ଆରଟିୟୁ 43, ରାଉରକେଲା	0.16	2.51	15.69	2.35
13	ତି-ଏସ୍‌ଆର, ସମଲପୁର	ଦୋକାନଘର ଥିବା ଆପାର୍ଟମେଣ୍ଟ୍, ପ୍ଲଟ୍ ନଂ.521, ଖାତା ନଂ.1088/212, ମୌଜା-ୟୁନିଟ୍ 6, ଗୋଲ ବଜାର, ସମଲପୁର	0.29	1.12	3.86	0.83
14	ତି-ଏସ୍‌ଆର, ସମଲପୁର	ହୋଟେଲ୍ ଡଲଫିନ୍, ପ୍ଲଟ୍ ନଂ. 264/2157, 269/2158 ଓ 269/2158/5175, ଖାତା ନଂ.733/4590, ମୌଜା-ୟୁନିଟ୍ 14 ବାମିପଲ୍ଲୀ, ସମଲପୁର	3.14	12.42	3.96	9.28

(ଉତ୍ସ: ସମ୍ପତ୍ତିର ବିକ୍ରି ଦଲିଲ ଓ ଲିଡ୍ ଦଲିଲ ଏବଂ ପ୍ରକୃତ ମୂଲ୍ୟାୟନକାରୀର ପ୍ରତିବେଦନ)

ଅତିର ପରିଲକ୍ଷିତ କଲା ଯେ:

- ଉପରୋକ୍ତ 14ଟି ସ୍ଥାବର ସମ୍ପତ୍ତି କ୍ଷେତ୍ରରେ ଇଭି ଜଣାଇଥିବା ନିଷ୍ପତ୍ତି ବଜାର ମୂଲ୍ୟ ତୁଳନାରେ ସ୍ଥାବର

ସମ୍ପତ୍ତିର ଗୁରୁତର ଅବ-ମୂଲ୍ୟାୟନ ହୋଇଥିଲା

- ନିବନ୍ଧିତ ମୂଲ୍ୟ ପ୍ରତି ଏଫ୍‌ଏମ୍‌ଭିର ଉଚ୍ଚତମ ଗୁଣିତକ 15.69 ଥିଲା ଯାହା ଏସ୍‌ଆର୍ ପାନପୋଷ୍ଟ ୦ରେ ପୂର୍ବ ନଂ.554 (ସାରଣୀ 2.1.6 ର କ୍ର.ନଂ.12) ଉପରେ ନିର୍ମିତ ବଜାର ବିକ୍ରି ଶ୍ରେଣୀରେ ହୋଇଥିଲା ।
- ଏଫ୍‌ଏମ୍‌ଭି ଏବଂ ନିବନ୍ଧିତ ମୂଲ୍ୟ ମଧ୍ୟରେ ଉଚ୍ଚତମ ପରମ ଅନ୍ତର 22.90 କୋଟି ଟଙ୍କା ଥିଲା ଯାହା ଡିଏସ୍‌ଆର, ଖୋର୍ଦ୍ଧା ଅଧିକରେ ଥିବା ଟ୍ରେଡ୍‌ସ୍ ମଲ୍, ପୂର୍ବ ନଂ.240/2266, ଶହୀଦ ନଗର, ଭୁବନେଶ୍ୱର (ସାରଣୀ 2.1.6 ର କ୍ର.ନଂ.7) ଶ୍ରେଣୀରେ ହୋଇଥିଲା ।
- ବିଶ୍ଳେଷିତ ହୋଇଥିବା 14ଟି ସ୍ଥାବର ସମ୍ପତ୍ତି ମଧ୍ୟରୁ ନିବନ୍ଧିତ ମୂଲ୍ୟ ପ୍ରତି ଏଫ୍‌ଏମ୍‌ଭିର ଗୁଣିତକ 13ଟି ସ୍ଥାବର ସମ୍ପତ୍ତି ଶ୍ରେଣୀରେ (93 ପ୍ରତିଶତ) 1.5 ରୁ ଅଧିକ ଥିଲା ।
- ବିଶ୍ଳେଷିତ ହୋଇଥିବା 14ଟି ସ୍ଥାବର ସମ୍ପତ୍ତି ମଧ୍ୟରୁ ଏଫ୍‌ଏମ୍‌ଭି ଏବଂ ନିବନ୍ଧିତ ମୂଲ୍ୟ ମଧ୍ୟରେ ପରମ ଅନ୍ତର 9 ଟି ସ୍ଥାବର ସମ୍ପତ୍ତି ଶ୍ରେଣୀରେ (64 ପ୍ରତିଶତ) 1 କୋଟି ଟଙ୍କାରୁ ଅଧିକ ଥିଲା ।
- ଇଭି ଦ୍ୱାରା ପ୍ରତିବେଦିତ ଏଫ୍‌ଏମ୍‌ଭି ବହୁତ ରକ୍ଷଣଶୀଳ ଆଧାରରେ ହୋଇଥିଲା ଯେହେତୁ ଏହା ଗୃହରେ ରହୁଥିବା ଆବାସୀଙ୍କର ଗୋପନୀୟତାକୁ ସମ୍ମାନ ଦେବାପାଇଁ ଉପଲବ୍ଧ ଓ ଅନୁମୋଦିତ ଗୃହ ନିର୍ମାଣ ଯୋଜନାକୁ ଭିତ୍ତି କରି କରାଯାଇଥିଲା । ଯଦି ସ୍ଥାବର ସମ୍ପତ୍ତିର ଆଭ୍ୟନ୍ତରୀଣ ସାଜସଜ୍ଜା, ଶେଷସର୍ଗର ଗୁଣବତ୍ତା ଏବଂ ସଂଲଗ୍ନ ଉପକରଣ ତଥା ବାସ ସୁବିଧାର ଏକ ତନ୍ତୁତନ୍ତୁ ନିରୀକ୍ଷଣ କରାଯାଆନ୍ତା, ତେବେ ବହୁତ ସମ୍ଭାବନା ଥିଲା କି ଇଭି ଦ୍ୱାରା ପ୍ରତିବେଦିତ ଅବ-ମୂଲ୍ୟାୟନର ମାତ୍ରା ନିଶ୍ଚିତ ଭାବରେ ଅଧିକ ହୋଇଥାନ୍ତା ।

ଅତିବ୍ ତେଣୁ, ଅବଲୋକନ କଲା ଯେ ନିୟମ 38, 39 ଓ 41ର ବ୍ୟବସ୍ଥାର ଅନୁପାଳନା ନହେବା ଫଳରେ ଉକ୍ତ ସ୍ଥାବର ସମ୍ପତ୍ତିର ନିବନ୍ଧନ ସମୟରେ ଅବ-ମୂଲ୍ୟାୟନରେ ପରିଣତ ହୋଇଥିଲା ଏବଂ ପ୍ରତିବଦଳରେ ସରକାରଙ୍କର ଏସ୍‌ଡି ଓ ଆର୍‌ଏଫ୍ ର କ୍ଷତିରେ ପରିଣତ ହୋଇଥିଲା ।

ମୁଖ୍ୟ ନିରୀକ୍ଷକ, ନିବନ୍ଧନ, ଓଡିଶା କାର୍ଯ୍ୟାଳୟ ଏହି ଅତିବ୍ ଅବଲୋକନକୁ ଗ୍ରହଣ କଲା (ଫେବୃଆରୀ 2023) ଏବଂ ବ୍ୟକ୍ତ କଲା କି ନିବନ୍ଧନକାରୀ ଅଧିକାରୀମାନେ ସ୍ୱତନ୍ତ୍ର ସଂଶୋଧନ/ଦ୍ୱିବାର୍ଷିକ ସଂଶୋଧନ ବେଳେ ଭବିଷ୍ୟତରେ ଏହି ନିୟମାବଳୀ ସହିତ ଅନୁପାଳନା ସୁନିଶ୍ଚିତ କରିବେ ।

ସୁପାରିଶ 2.1.8:
ପଞ୍ଜିକରଣ ସମୟରେ ତ୍ରୁଟିପୂର୍ଣ୍ଣ ମୂଲ୍ୟାୟନ ପାଇଁ ଆର୍‌ଡିଏମ୍ ବିଭାଗ ଉତ୍ତରଦାୟିତ୍ୱ ନିର୍ଦ୍ଧାରଣ କରିପାରନ୍ତି ଓ ରାଜସ୍ୱ ହାନି ଭରଣା ପାଇଁ ପଦକ୍ଷେପ ଗ୍ରହଣ କରିପାରନ୍ତି ।

2.1.6 ଏସ୍‌ଡିଭିସି/ ଡିଭିସି ଦ୍ୱାରା ଏମ୍‌ଭିସି ସଂଶୋଧନରେ ଅନ୍ୟାନ୍ୟ ଅନିୟମିତତା

ଅତିବ୍ ନିମ୍ନଲିଖିତ ଡିଏସ୍‌ଆର/ଏସ୍‌ଆର୍ କାର୍ଯ୍ୟାଳୟରେ ଏମ୍‌ଭିସି ସଂଶୋଧନ କାଳରେ ଗୁରୁତର ବ୍ୟକ୍ତିଗତ ଅନିୟମିତତା ଅବଲୋକନ କରାଯାଇ ଯାହା ନିମ୍ନରେ ପ୍ରଦତ୍ତ ହେଲା ।

- ପୁରୀ ଜିଲ୍ଲାର ଡିଏସ୍‌ଆର୍ ସମଗ୍ର ଜିଲ୍ଲାରେ ବ୍ୟବସାୟକ ପୂର୍ବ ଚିହ୍ନିତ କରିନଥିଲେ ଯଦିଓ (କ) ପୁରୀ ସହର ଏବଂ ଏହାର ଉପକଣ୍ଠରେ ମହତ୍ୱପୂର୍ଣ୍ଣ ଅର୍ଥନୈତିକ ଅଭିବୃଦ୍ଧି ଘଟିଥିଲା (ଖ) ଓଡିଶାର ସମସ୍ତ ଜିଲ୍ଲାଙ୍କ ମଧ୍ୟରେ ପୁରୀକୁ ସର୍ବାଧିକ ପର୍ଯ୍ୟଟକଙ୍କ ଆଗମନ ହେଉଥିଲା ଏବଂ (ଗ) ଏହାର ପୁରୀ ସହରରେ ବହୁ ସଂଖ୍ୟକ ବ୍ୟବସାୟକ ପ୍ରତିଷ୍ଠାନ ପୁରୀ ସହରରେ ବ୍ୟାପ୍ତ ଥିଲା ।

- ଏସଆର୍, ଗୋପରେ କୋଣାର୍କ ସୂର୍ଯ୍ୟ ମନ୍ଦିର ଚାରିପଟ ଅଞ୍ଚଳରେ 'ସାବକ'¹⁸ ସ୍ଥିତି ଲାଗି ରହିଥିଲା ଏବଂ ଜମିର ବେବନ୍ଦୋବସ୍ତ¹⁹ ଯୋଗୁଁ ଉତ୍ତରୀଣ ସ୍ତରରେ ବାଲ-ପୁର୍ (ଖଣ୍ଡିତ ଜମି) ନମର ଓ ସବ-ପୁର୍ (ଉପ-ଜମି) ନମର ସୁନିଶ୍ଚିତ କରାଯାଇ ପାରୁ ନ ଥିଲା। ଅତିର୍ ସଂପୃକ୍ତ ରାଜସ୍ୱ ନିରୀକ୍ଷକ ଓ ଏସଆର୍, ଗୋପର କର୍ମଚାରୀଙ୍କ ସହିତ ତିନିଗୋଟି ଏହିଭଳି ପୁର୍ (1604/1721, 1604 ଏବଂ 1659, ଯାହାର କ୍ଷେତ୍ରଫଳ ଯଥାକ୍ରମେ 94.5, 65 ଓ 43 ଏକର ଥିଲା) ର ଜେପିଆଇ କଲା ଯାହା ସୂର୍ଯ୍ୟ ମନ୍ଦିରକୁ ଘେରିକରି ଥିଲା ଏବଂ ଯାହା ଉପରେ ବ୍ୟବସାୟିକ କାର୍ଯ୍ୟକଳାପ ଥିବା ସଂଖ୍ୟାଧିକ ପ୍ରତିଷ୍ଠାନ ଚାଲୁଥିଲା (ଭୋଜନାଳୟ, ରେଷ୍ଟୋରାଣ୍ଟ ଓ ବଜାର) ଏବଂ ଦେଖିଲା ଯେ ସେମାନଙ୍କର ଏମ୍ଭିଜିକୁ ଏସଆର୍ ସଂଶୋଧନ କରିନଥିଲେ।

- ଏସଆର୍, ବୃହସ୍ପତିପୁରରେ ଅତିର୍ ଅବଲୋକନ କଲା କି ଏମ୍ଭିଜି ସଂଶୋଧନରେ ଅସଙ୍ଗତି ଥିଲା ଯାହା ନିମ୍ନପ୍ରଦତ୍ତ ଉଦାହରଣଗୁ ପ୍ରମାଣିତ ହୋଇଛି:

କ) ଅଳକାପୁରରେ, ଅତିର୍ ନିରୀକ୍ଷଣ କରିଥିବା ସମସ୍ତ ରାଷ୍ଟ୍ରାକତ ପୁର୍ ମାନକ ମୂଲ୍ୟ ଏକର ପିଛା 11.30 କୋଟି ଟଙ୍କାକୁ ସଂଶୋଧିତ ହୋଇଥିଲା କିନ୍ତୁ କେବଳ ତିନୋଟି ରାଷ୍ଟ୍ରାକତ ପୁର୍ 521, 521/652, 521/653 ମାନକ ମୂଲ୍ୟକୁ ଏଥିରୁ ବାଦ୍ ଦିଆ ଯାଇଥିଲା ଯାହା ଯଦିଓ ସେହି ରାଷ୍ଟ୍ରାକତ ଉପରେ ଥିଲା, କିନ୍ତୁ ମୂଲ୍ୟ ଏକର ପ୍ରତି 10.15 କୋଟି ଟଙ୍କାକୁ ସଂଶୋଧିତ ହୋଇଥିଲା। ସେହି ତିନୋଟି ପୁର୍ ଉପରେ ଏକ ମଲ୍ ଚାଲୁଥିଲା ଏବଂ କାହିଁକି ସେହି ପୁର୍ ଗୁଡିକର ମାନକ ମୂଲ୍ୟ ସମାନ ରାଷ୍ଟ୍ରାକତ ଉପରେ ଥିବା ଅନ୍ୟ ପୁର୍ ଅପେକ୍ଷା କମ୍ ମୂଲ୍ୟରେ ସଂଶୋଧିତ ହେଲା, ତାହାର କୌଣସି କାରଣ ନଥିବୁତ୍ତ ହୋଇନଥିଲା।

ଖ) ବୈଦ୍ୟନାଥପୁରରେ, 846 ରୁ 835 ନମର ପୁର୍ ପାଇଁ ମାନକ ମୂଲ୍ୟ ଏକର ପିଛା 8.70 କୋଟି ଟଙ୍କାରେ ସଂଶୋଧିତ ହୋଇଥିଲା। ପାଣ୍ଡବର୍ତ୍ତୀ ପୁର୍ (ପୁର୍ ନଂ.733, 733/3251 ଏବଂ 735/2714) ମାନକ ମାନକ ମୂଲ୍ୟ ଏକର ପ୍ରତି 4.50 କୋଟି ଟଙ୍କାକୁ ସଂଶୋଧିତ ହୋଇଥିଲା। ଗୋଟିଏ ମଲ୍, ଏକ ବ୍ୟାଙ୍କ୍ ଓ ଏକ ହୋଟେଲ୍ ସେହି ତିନୋଟି ପାଣ୍ଡବର୍ତ୍ତୀ ପୁର୍ ଉପରେ ଚାଲୁଥିଲା ଏବଂ କାହିଁକି ସେହି ପୁର୍ ଗୁଡିକର ମାନକ ମୂଲ୍ୟ 846 ରୁ 835 ନମର ଥିବା ପୁର୍ ଅପେକ୍ଷା କମ୍ ମୂଲ୍ୟରେ ସଂଶୋଧିତ ହେଲା, ତାହାର କୌଣସି କାରଣ ନଥିବୁତ୍ତ ହୋଇନଥିଲା।

2.1.7 ଏମ୍ଭିଜି ସଂଶୋଧନ ପ୍ରକ୍ରିୟାରେ ପର୍ଯ୍ୟାଲୋଚନା କରିବାରେ ଆବଶ୍ୟକୀୟ ତପ୍ତରତାର ଅଭାବ

ଓଡିଶା ଷ୍ଟାମ୍ପ୍ (ସଂଶୋଧନ) ନିୟମାବଳୀ, 2001 ର ନିୟମ 44 ଅନୁସାରେ ତିଭିସିର ଅଧ୍ୟକ୍ଷ ହିସାବରେ ଜିଲ୍ଲାପାଳମାନେ ନିମ୍ନଲିଖିତ ପରିସ୍ଥିତିରେ ସଂପୃକ୍ତ ଜିଲ୍ଲା ମାନଙ୍କରେ ଏମ୍ଭିଜିର ସ୍ୱତନ୍ତ୍ର ସଂଶୋଧନର ନିର୍ଦ୍ଦେଶ ଦେବାପାଇଁ କ୍ଷମତାପନ୍ନ ଥିଲେ:

- କୌଣସି ଶିକ୍ଷ କିମ୍ବା ଶିକ୍ଷ ସମୂହ କିମ୍ବା ଭିତ୍ତି ସଂରଚନା ପ୍ରକଳ୍ପ ସ୍ଥାପନା
- ବୃହତ୍ ଗୃହ ଯୋଜନା ସ୍ଥାପନା
- ଅନ୍ୟ କୌଣସି ସ୍ୱତନ୍ତ୍ର ପରିସ୍ଥିତି, ଯାହାର ତିଭିସିର କ୍ଷେତ୍ରାଧିକାର ମଧ୍ୟରେ ନିର୍ଦ୍ଦିଷ୍ଟ ଅଞ୍ଚଳରେ ଥିବା ସ୍ଥାବର ସମ୍ପତ୍ତିର ମୂଲ୍ୟ ଉପରେ ଏହା ପ୍ରଭାବ ପକାଇଥାଏ।

ଓଡିଶା ଷ୍ଟାମ୍ପ୍ (ସଂଶୋଧନ) ନିୟମାବଳୀ, 2001ର ନିୟମ 45 ଅନୁସାରେ ଏସ୍ତିଭିସି ଓ ତିଭିସିମାନେ ରାଜ୍ୟ କିମ୍ବା କେନ୍ଦ୍ର ସରକାର କିମ୍ବା କୌଣସି ବୈଧାନିକ ସଂସ୍ଥାର ଯେ କୌଣସି ଅଧିକାରୀଙ୍କୁ ତାକିବା ପାଇଁ କ୍ଷମତାପନ୍ନ ଯାହାର ତଥ୍ୟ ଏମ୍ଭିଜି ସଂଶୋଧନ ନିମନ୍ତେ ପ୍ରାସଙ୍ଗିକ ହୋଇପାରେ, ଏବଂ କୌଣସି ଆଧିକାରିକ ନଥିବୁତ୍ତ

¹⁸ 'ପୂର୍ବବର୍ତ୍ତୀ' କିମ୍ବା 'ପୂର୍ବ-ନ୍ୟସ୍ତ ନଥିପତ୍ର ସମନ୍ଧ୍ୟା' (1950 ରୁ 1965 ପୂର୍ବ)
¹⁹ ବେବନ୍ଦୋବସ୍ତ ଜମି ତାହା ଅଟେ ଯେଉଁଥିରେ ଜମି ମାଲିକର ସ୍ଥିତି ସ୍ଥିର କରାଯାଇନଥାଏ ଏବଂ ଆଇନ୍ କାର୍ଯ୍ୟକ୍ରମ ରହିବା ହେତୁ ଯଥା ଓଡିଶା ବିଲାନ ରାଜ୍ୟ ଅଧିନିୟମ, 1950 ଓ ଓଡିଶା ମାହାଲ ଉଚ୍ଚେଦ ଅଧିନିୟମ, 1951 ଯୋଗୁ ଭଡ଼ା ନିର୍ଦ୍ଧାରିତ ହୋଇନଥାଏ

ମାଗିପାରିବେ ଯାହା ସେହି ଅଧିକାରୀଙ୍କ ଠାରୁ ପ୍ରାସଙ୍ଗିକ ବିବେଚନା କରାଯାଏ, ଏବଂ କମିଟି ମାନଙ୍କର ଆବଶ୍ୟକତା ଅନୁଯାୟୀ ସେମାନଙ୍କ ବନ୍ଧବ୍ୟ ଅଭିଲିଖିତ କରିପାରିବେ ।

ଡିଭିସିର ଅଧ୍ୟକ୍ଷ ହିସାବରେ ଜିଲ୍ଲାପାଳମାନେ ଏବଂ ଡିଭିସି ତଥା ଏସ୍‌ଡିଭିସିର ଅନ୍ୟ ସମସ୍ତ ସଦସ୍ୟମାନେ ଡିଭିସି ତଥା ଏସ୍‌ଡିଭିସିରେ ଏମ୍‌ଭିଜିର ସଂଗୋଧନ ପାଇଁ ପ୍ରସ୍ତାବ ଅନୁମୋଦନ କଲାବେଳେ ସଠିକ୍ ସଂଗୋଧନ ପାଇଁ ଆବଶ୍ୟକ ପଦ୍ଧତି ସମସ୍ତ ବୈଧାନିକ ତଥ୍ୟକୁ ବିଚାରକୁ ନେଇ ନିୟମ 37, 38 ଓ 41ର ସହିତ ଅନୁପାଳନା ସୁନିଶ୍ଚିତ କରିନଥିଲେ ।

ପୁନଶ୍ଚ:

- କ) ରାଜ୍ୟର କୌଣସି ଜିଲ୍ଲାପାଳମାନେ ଓଡ଼ିଶା ଷ୍ଟାମ୍ପ୍ (ସଂଗୋଧନ) ନିୟମାବଳୀ, 2001ର ନିୟମ 44ର ସମର୍ଥକାରୀ ବ୍ୟବସ୍ଥାର ପ୍ରୟୋଗ କରି ଏମ୍‌ଭିଜିର ସ୍ୱତନ୍ତ୍ର ସଂଗୋଧନର ନିର୍ଦ୍ଦେଶ ଦେଇନଥିଲେ ।
- ଖ) କୌଣସି ଡିଭିସି ତଥା ଏସ୍‌ଡିଭିସି ରାଜ୍ୟ କିମ୍ବା କେନ୍ଦ୍ର ସରକାରଙ୍କର କୌଣସି ଅଧିକାରୀଙ୍କୁ ଡାକି ନଥିଲେ କି କୌଣସି ଅଧିକାରୀଙ୍କର ବନ୍ଧବ୍ୟ ଅଭିଲିଖିତ କରିନଥିଲେ ଯାହାର ତଥ୍ୟ ଓଡ଼ିଶା ଷ୍ଟାମ୍ପ୍ (ସଂଗୋଧନ) ନିୟମାବଳୀ, 2001ର ନିୟମ 45ର ସମର୍ଥକାରୀ ବ୍ୟବସ୍ଥାର ପ୍ରୟୋଗ କରି ଏମ୍‌ଭିଜି ସଂଗୋଧନ ନିମନ୍ତେ ପ୍ରାସଙ୍ଗିକ ହୋଇ ପାରିଥାନ୍ତା ।

ଓଡ଼ିଶା ଷ୍ଟାମ୍ପ୍ (ସଂଗୋଧନ) ନିୟମାବଳୀ, 2001ର ନିୟମ 47 ଅନୁସାରେ, ମୁଖ୍ୟ ନିରୀକ୍ଷକ, ନିବନ୍ଧନ, ଓଡ଼ିଶା ନିୟମର ଫଳପ୍ରଦ ପ୍ରଣୟନ ନିମନ୍ତେ ପ୍ରଶାସକିନ ଅନୁଦେଶ ଜାରି କାରିବା ପାଇଁ କ୍ଷମତାପନ୍ନ ଥିଲେ । କିନ୍ତୁ ସେପରି କୌଣସି ଅନୁଦେଶ ମୁଖ୍ୟ ନିବନ୍ଧକ ଓଡ଼ିଶା, ଡିଭିସି ବା ଏସ୍‌ଡିଭିସି ମାନଙ୍କୁ 2018-2022 ମଧ୍ୟରେ ନିୟମର ଅନୁପାଳନା ଉପରେ ଜୋର୍ ଦେଇ ଜାରି କରିନଥିଲେ ଯାହା ସରକାରୀ ରାଜସ୍ୱର ଗଳନ ରୋକିବା ଦିଗରେ ନିର୍ଣ୍ଣାୟକ ଆଭ୍ୟନ୍ତରୀଣ ନିୟନ୍ତ୍ରଣ ଭାବରେ କାର୍ଯ୍ୟ କରିଥାନ୍ତା ।

ମୁଖ୍ୟ ନିରୀକ୍ଷକ, ନିବନ୍ଧନ, ଓଡ଼ିଶା କାର୍ଯ୍ୟାଳୟ ଏହି ଅତିବ୍ ଅବଲୋକନକୁ ଗ୍ରହଣ କଲା (ଫେବୃଆରୀ 2023) ଏବଂ ବ୍ୟକ୍ତ କଲା କି ସ୍ୱତନ୍ତ୍ର ସଂଗୋଧନ/ ଦ୍ୱିବାର୍ଷିକ ସଂଗୋଧନ ବେଳେ ଭବିଷ୍ୟତରେ ଏହି ନିୟମାବଳୀ ସହିତ ଅନୁପାଳନା ସୁନିଶ୍ଚିତ କରିବେ ।

2.1.8 ବଜାର ମୂଲ୍ୟ ମାର୍ଗଦର୍ଶିକା ସଂଗୋଧନରେ ଅହେତୁକ ବିଳମ୍ବ

ବଜାର ମୂଲ୍ୟ ମାର୍ଗଦର୍ଶିକା ପ୍ରସ୍ତୁତ ହେବା ସଙ୍ଗେ ସଙ୍ଗେ ଜାରି ହେବା ଆବଶ୍ୟକ ଏବଂ ଓଡ଼ିଶା ଷ୍ଟାମ୍ପ୍ (ସଂଗୋଧନ) ନିୟମାବଳୀ, 2001ର ନିୟମ 40 ଅନୁସାରେ ଏହାର ଦ୍ୱିବାର୍ଷିକ ସଂଗୋଧନ ଏପ୍ରିଲ୍ ପହିଲାକୁ କରାଯିବା କଥା । ଯଦି କମିଟି ଏମ୍‌ଭିଜି ସଂଗୋଧନ କରିବାରେ ବିଫଳ ହୁଏ, ଅଧ୍ୟକ୍ଷ ହିସାବରେ ଜିଲ୍ଲାପାଳମାନେ ବଜାର ମୂଲ୍ୟରେ 10 ପ୍ରତିଶତ ମୂଲ୍ୟ ବୃଦ୍ଧି କରିପାରିବେ ।

ଅତିବ୍ ଅବଲୋକନ କଲା କି ଏମ୍‌ଭିଜିର ଦ୍ୱିବାର୍ଷିକ ସଂଗୋଧନ ଯଥା ସମୟରେ ହୋଇନଥିଲା ଏବଂ, ତେଣୁ, ଏହା ପ୍ରତ୍ୟେକ ଏକାନ୍ତର ବର୍ଷରେ 1 ଏପ୍ରିଲ୍‌ରୁ ପ୍ରଣୟନ କରାଯାଇ ପାରିନଥିଲା । ଏମ୍‌ଭିଜିର ସଂଗୋଧନ ବାବଦରେ ବିଶଦ ବିବରଣୀ **ପରିଶିଷ୍ଟ 2.1.3** ରେ ଦିଆଯାଇଛି ।

2013-21 ମଧ୍ୟରେ ଏମ୍‌ଭିଜିର ସଂଗୋଧନରେ 12 ଦିନ (ଡିଏସ୍‌ଆର୍, କଟକ)ରୁ 397 ଦିନ (ଡିଏସ୍‌ଆର୍, ପୁରୀ) ଧରି ବିଳମ୍ବ ହୋଇଥିଲା । ମଧ୍ୟବର୍ତ୍ତୀ ଅବଧିରେ ସଂପୂର୍ଣ୍ଣ ଡିଏସ୍‌ଆର୍‌ମାନଙ୍କ ଦ୍ୱାରା 10 ପ୍ରତିଶତ ମୂଲ୍ୟ ବୃଦ୍ଧି ହୋଇଥିଲା । ଡିଏସ୍‌ଆର୍, ପୁରୀ 2013-21 ମଧ୍ୟରେ ଚାରୋଟି ସଂଗୋଧନ ବାକି ଥିବା ବେଳେ କେବଳ ଦୁଇଟି ଦ୍ୱିବାର୍ଷିକ ସଂଗୋଧନ କରି ପାରିଥିଲା । ଡିଭିସିର ବୈଠକଗୁଡ଼ିକରେ ଏହି ବିଳମ୍ବର କାରଣ ଡିଏସ୍‌ଆର୍ ଲିପିବଦ୍ଧ ହୋଇନଥିଲା ।

ମୁଖ୍ୟ ନିରୀକ୍ଷକ, ନିବନ୍ଧନ, ଓଡ଼ିଶା କାର୍ଯ୍ୟାଳୟ ଏହି ଅତିବ୍ ଅବଲୋକନକୁ ଗ୍ରହଣ କଲା (ଫେବୃଆରୀ 2023) ଏବଂ ବ୍ୟକ୍ତ କଲା କି ଏମ୍‌ଭିଜି ସଂଗୋଧନରେ ବିଳମ୍ବ ମୁଖ୍ୟତଃ ଚାଲୁଥିବା ମାଲିମକଦ୍ଦମା ଏବଂ ବିଭିନ୍ନ ସ୍ତରରେ ଥିବା ଆପତ୍ତି ଯୋଗୁଁ ହୋଇଥିଲା ଏବଂ ଭବିଷ୍ୟତରେ ସ୍ୱତନ୍ତ୍ର ସଂଗୋଧନ/ ଦ୍ୱିବାର୍ଷିକ ସଂଗୋଧନ ବେଳେ ନିୟମାବଳୀ ସହିତ ଅନୁପାଳନା ସୁନିଶ୍ଚିତ କରାଯିବ ।

2.1.9 ବଜାର ମୂଲ୍ୟ ମାର୍ଗଦର୍ଶିକାର ବୃତ୍ତାନ୍ତକରଣ ପାଇଁ ସମ୍ପର୍କିତ ପ୍ରକୃତ ବଜାର ମୂଲ୍ୟର ସଂଗ୍ରହରେ ପର୍ଯ୍ୟାପ୍ତ ସମୀକ୍ଷାର ଅଭାବ

ଆରୁଏକ୍ସଡିଏମ୍ ବିଭାଗ ନିର୍ଦ୍ଦେଶ ଦେଇଥିଲା (ମାର୍ଚ୍ଚ 2015) କି ରାଜସ୍ୱ କ୍ଷେତ୍ର କାର୍ଯ୍ୟକର୍ତ୍ତାମାନେ ବିଭିନ୍ନ ସ୍ତରରେ ଏସ୍ଡିଭିସି ଓ ଡିଭିସି ସ୍ତରର ସମ୍ପର୍କିତ ବଜାର ମୂଲ୍ୟ ଅନୁମୋଦନ କଲା ପୂର୍ବରୁ ତାହାର ପ୍ରସ୍ତାବିତ ମୂଲ୍ୟ ଯାଞ୍ଚ ନିମ୍ନ ସାରଣୀରେ ଯାଞ୍ଚ କରିବେ:

ସାରଣୀ 2.1.7: ରାଜସ୍ୱ କ୍ଷେତ୍ର କାର୍ଯ୍ୟକର୍ତ୍ତାଙ୍କର ସ୍ତର

ପ୍ରତିବେଦନକାରୀ ଅଧିକାରୀ	ଯାଞ୍ଚ ଅଧିକାରୀ	ଯାଞ୍ଚ ପ୍ରତିଶତ (ଅନିୟମିତ ଆଧାରରେ)
ରାଜସ୍ୱ ନିରୀକ୍ଷକ, ଉପ-ନିବନ୍ଧକ ଏବଂ ସ୍ଥାନୀୟ ସହରୀ ନିକାୟଙ୍କର କାର୍ଯ୍ୟନିର୍ବାହୀ ଅଧିକାରୀ	ତହସିଲଦାର/ ଅତିରିକ୍ତ ତହସିଲଦାର	10
	ଉପ-ଜିଲ୍ଲାପାଳ	5
ଏସ୍ଡିଭିସି	ଅତିରିକ୍ତ ଜିଲ୍ଲାପାଳ	2
	ଜିଲ୍ଲାପାଳ	1

ସଂପୃକ୍ତ ଅଧିକାରୀମାନେ ବିଦ୍ୟମାନ ବଜାର ମୂଲ୍ୟକୁ ବିଚାରକୁ ନେଇ ଏବଂ ସମସ୍ତ ପ୍ରକ୍ରିୟା ପାଳନ କରି ମୂଲ୍ୟାୟନ ଠିକ୍ ଭାବରେ ରିପୋର୍ଟ ହୋଇଛି ବୋଲି ଏକ ପ୍ରମାଣପତ୍ର ଦେବା କଥା। ପ୍ରତ୍ୟେକ ପ୍ରମାଣପତ୍ର ସହିତ ଏକ ଅନୁସନ୍ଧାନର ସ୍ଥାନକପତ୍ର ରହିବା କଥା। ଉପରୋକ୍ତ କାର୍ଯ୍ୟନିର୍ବାହୀ ଅନୁଦେଶର ଅନୁପାଳନା ତଦାରଖ କଲାବେଳେ ଅତିରୁ ଦେଖିଲା ଯେ ଏସ୍ଆର୍ ରୁହୁପୁର ବ୍ୟତୀତ କୌଣସି ନମୁନା ଯାଞ୍ଚ ଡିଏସ୍ଆର୍/ ଏସ୍ଆର୍ ମାନେ ଏହି ଯାଞ୍ଚ କରିନଥିଲେ। ରୁହୁପୁରରେ କେବଳ ଉପ-ଜିଲ୍ଲାପାଳ ଏହି ନିର୍ଦ୍ଦେଶ ପାଳନ କରିଥିଲେ ଏବଂ ଆବଶ୍ୟକୀୟ ପ୍ରମାଣପତ୍ର ଯଥାରୀତି ପ୍ରଦାନ କରିଥିଲେ।

ମୁଖ୍ୟ ନିରୀକ୍ଷକ, ନିବନ୍ଧନ, ଓଡିଶା କାର୍ଯ୍ୟାଳୟ ଏହି ଅତିରୁ ଅବଲୋକନକୁ ଗ୍ରହଣ କଲା (ଫେବୃଆରୀ 2023) ଏବଂ ବ୍ୟକ୍ତ କଲା କି ନିବନ୍ଧନକାରୀ ଅଧିକାରୀମାନଙ୍କର ଉପରୋକ୍ତ ସମୀକ୍ଷାରେ ବହୁତ କମ୍ ଭୁଲ୍ସିକା ଥିଲା ଯାହା ରାଜସ୍ୱ ଅଧିକାରୀମାନେ କରିବାର ଥିଲା ଏବଂ ଭବିଷ୍ୟତରେ ସ୍ୱତନ୍ତ୍ର ସଂଶୋଧନ/ ଦ୍ୱିବାର୍ଷିକ ସଂଶୋଧନ ବେଳେ ନିୟମାବଳୀ ସହିତ ଅନୁପାଳନା ସୁନିଶ୍ଚିତ କରାଯିବ।

2.2 ବିନା କ୍ଷତିପୂରଣରେ ଘରୋଇ ଜମି ଅଧିଗ୍ରହଣ

ସଂପୃକ୍ତ ଜମି ମାଲିକଙ୍କ ସମ୍ପତ୍ତି ଅଧିକାରକୁ ଅବମାନନା କରି, ଜମି ଅଧିଗ୍ରହଣ ଆଇନ ବ୍ୟବସ୍ଥାର ଉଲ୍ଲଙ୍ଘନ କରି, 71.81 ଏକର ପରମିତ ଘରୋଇ ଜମି ଅଧିଗ୍ରହଣ କରାଯାଇଥିଲା ।

ଭାରତୀୟ ସମ୍ବିଧାନର ଧାରା 300 A ରେ କୁହାଯାଇଛି ଯେ ଆଇନର ଅଧିକାର ବ୍ୟତୀତ କୌଣସି ନାଗରିକ ତାଙ୍କ ସମ୍ପତ୍ତିରୁ ବଞ୍ଚିତ ହେବେ ନାହିଁ । ସରକାରଙ୍କ ଦ୍ଵାରା ଘରୋଇ ଜମି ଅଧିଗ୍ରହଣ ସମନ୍ଵୟ ମାମଲାଗୁଡ଼ିକ, ଜମିର ଉଚିତ୍ କ୍ଷତିପୂରଣ, ଜମିର ଉଚିତ୍ କ୍ଷତିପୂରଣ ଅଧିକାର ଓ ଜମି ଅଧିଗ୍ରହଣରେ ସଜ୍ଜତା, ପୁନର୍ବାସ ଏବଂ ପୁନଃ ସ୍ଥାପନ (ଆର୍କ୍ସପ୍‌ସିଟିଏଲ୍‌ଏଆର ଏବଂ ଆର୍କ୍) ଅଧିନିୟମ, 2013 ଦ୍ଵାରା ପରିଚାଳିତ । ରାଜ୍ୟରେ ଜମି ସମ୍ପଦର ପରିଚାଳନା ରାଜସ୍ଵ ଓ ବିପର୍ଯ୍ୟୟ ପରିଚାଳନା (ଆର୍କ୍ସାଣ୍ଡ୍‌ସିଏମ୍) ବିଭାଗର ଦାୟିତ୍ଵ ଅଟେ ।

ଜମି ଅଧିଗ୍ରହଣ ପାଇଁ ଆଇନର ଧାରା 11 ଅନୁଯାୟୀ ପ୍ରାଥମିକ ବିକ୍ଷତ୍ରି ଜାରି କରାଯାଏ । ପୁନର୍ବାସ ଓ ଅଇଥାନ (ଆର୍କ୍ସାଣ୍ଡ୍‌ସିଏମ୍) ଯୋଜନାକୁ ଅନୁମୋଦନ ଏବଂ ସଂପୃକ୍ତ ପ୍ରଶାସନିକ ବିଭାଗ²⁰ ଦ୍ଵାରା ଆକଳନ ମଞ୍ଜୁର ହେବା ପରେ ଆଇନର ଧାରା 19 ଅନ୍ତର୍ଗତ ଏକ ଘୋଷଣା କରାଯାଏ । ଅନୁମୋଦନ ମିଳିବା ପରେ, ଜିଲ୍ଲାପାଳ ଆଇନର ଧାରା 23 ଅନୁଯାୟୀ କ୍ଷତିପୂରଣ ରାଶି ମଞ୍ଜୁର କରିବା ଆବଶ୍ୟକ । ଯଦି ଘୋଷଣାପତ୍ର ପ୍ରକାଶ ପାଇବାର 12 ମାସ ମଧ୍ୟରେ କୌଣସି ରାଶି/ ଅନୁଦାନ ପ୍ରଦାନ କରାନଯାଏ, ତେବେ ସମଗ୍ର ଜମି ଅଧିଗ୍ରହଣ (ଏଲ୍‌ଏ) ପ୍ରକ୍ରିୟା ରଦ୍ଦ ହୋଇଯାଏ । ଏହି ଆଇନର ଧାରା 38 ଅନୁଯାୟୀ ଜିଲ୍ଲାପାଳଙ୍କୁ ଅନୁମୋଦନ ପ୍ରଦାନ ତାରିଖ ଠାରୁ ତିନି ମାସ ମଧ୍ୟରେ କ୍ଷତିପୂରଣ ପ୍ରଦାନ କରିବାକୁ ପଡ଼ିବ । ଏହି ଧାରା ଆହୁରି ମଧ୍ୟ ଜିଲ୍ଲାପାଳମାନଙ୍କୁ ଅଧିକାର ପ୍ରଦାନ କରିଛି ଯେ, ସମ୍ପୂର୍ଣ୍ଣ କ୍ଷତିପୂରଣ ପ୍ରଦାନ ସୁନିଶ୍ଚିତ କରିବା ପରେ ଅଧିଗ୍ରହଣ କରାଯାଇଥିବା ଜମିକୁ ନିଜ ଅଧିକାରକୁ ନେଇପାରିବେ ।

ଅତିଗତ ଦେଶ୍ଵରାକୁ ମିଳିଛି (ଅକ୍ଟୋବର 2021) ଯେ ଜଳ ସମ୍ପଦ ବିଭାଗ (ଡିଓଡବ୍ଲ୍ୟୁଆର୍କ୍) ଅନ୍ତର୍ଗତ ଭଦ୍ରକ ଡେନେଜ୍ ଡିଭିଜନର ନିର୍ବାହୀ ଯନ୍ତ୍ରୀ (ଇଇ) ଭଦ୍ରକ ଜିଲ୍ଲାର ଚାରିଟି ତହସିଲର²¹ 21 ଟି ଗ୍ରାମରେ ରେବେ କପାଳି ଡେନେଜ୍ ଚ୍ୟାନେଲର ମରାମତି ପାଇଁ 120.81 ଏକର ଜମି ଅଧିଗ୍ରହଣ ପାଇଁ (2014 ରୁ 2016) ମଧ୍ୟରେ ଆବେଦନ କରିଥିଲେ ।

ଜମି ଅଧିଗ୍ରହଣ ଅଧିକାରୀ (ଏଲ୍‌ଏଓ) ଏଲ୍‌ଏ ମାମଲା ଆରମ୍ଭ କରିଥିଲେ ଏବଂ 21 ଟି ଗ୍ରାମର 120.81 ଏକର ଜମି ଅଧିଗ୍ରହଣ ପାଇଁ ଜୁନ୍ 2019 ରେ ଧାରା 11 ଅଧିନରେ ପ୍ରାଥମିକ ବିକ୍ଷତ୍ରି ପ୍ରକାଶ ପାଇଥିଲା । ଧାରା 19 ଅନୁଯାୟୀ 2020 ମାର୍ଚ୍ଚ ରୁ ମଇ ମାସ ମଧ୍ୟରେ 120.81 ଏକର ଜମି ପାଇଁ ଘୋଷଣା କରାଯାଇଥିଲା, ଏହାସତ୍ତ୍ଵେ 71.81 ଏକର ଜମି ଅଧିଗ୍ରହଣ ଖର୍ଚ୍ଚ ପାଇଁ ସଂପୃକ୍ତ ପ୍ରଶାସନିକ ବିଭାଗ ଅର୍ଥାତ୍ ଜଳ ସମ୍ପଦ ବିଭାଗ (ଡିଓଡବ୍ଲ୍ୟୁଆର୍କ୍) ପକ୍ଷରୁ ଅନୁମୋଦନ ପ୍ରଦାନ କରାଯାଇ ନଥିଲା । 71.81 ଏକର ପାଇଁ କୌଣସି ପ୍ରଶାସନିକ ମଞ୍ଜୁର ନଥିବା ସତ୍ତ୍ଵେ, ଜିଲ୍ଲାପାଳ (ଅଗଷ୍ଟ ରୁ ସେପ୍ଟେମ୍ବର 2020 ମଧ୍ୟରେ) ସମସ୍ତ 120.81 ଏକର ଘରୋଇ ଜମି ପାଇଁ ଅଧିନିମର ଧାରା 23 ଅନୁଯାୟୀ 8.80 କୋଟି ଟଙ୍କା କ୍ଷତିପୂରଣ ପ୍ରଦାନ କରିଥିଲେ । ଏହିପରି, 49 ଏକର ଜମି ପାଇଁ କ୍ଷତିପୂରଣ ଦେଇ ଜିଲ୍ଲାପାଳ ତାଙ୍କର କ୍ଷମତାକୁ ଅତିକ୍ରମ କରିଥିଲେ, ଯେଉଁଥିପାଇଁ କ୍ଷମତାସମ୍ପନ୍ନ ଅଧିକାରୀଙ୍କ ଅନୁମୋଦନ ନଥିଲା ।

ଅତିଗତ ଜଣାଗଲା ଯେ, ଯେହେତୁ କେବଳ 12 ଟି ଗ୍ରାମରେ କ୍ଷତିପୂରଣ ପ୍ରକ୍ରିୟା ଜାରି ରହିଥିଲା 120.81 ଏକର ରୁ ମାତ୍ର 49 ଏକର ଜମି ପାଇଁ ଆକଳନ ମଞ୍ଜୁର ହୋଇଥିଲା । ପ୍ରଶାସନିକ ବିଭାଗର ଆକଳନ ଅଭାବରୁ 71.81 ଏକର ଜମି ଅଧିଗ୍ରହଣ ସହ ଜଡ଼ିତ ବାକି ନଅଟି ଗ୍ରାମ ବାବଦରେ 4.82 କୋଟି ଟଙ୍କା କ୍ଷତିପୂରଣ ପ୍ରଦାନ ଆରମ୍ଭ (ଅକ୍ଟୋବର 2021) ହୋଇନଥିଲା ଯାହାକି **(ପରିଶିଷ୍ଟ 2.2.1)** ରେ ବିସ୍ତୃତ ବର୍ଣ୍ଣନା କରାଯାଇଛି । ଏଲ୍‌ଏଓ ପକ୍ଷରୁ ବାରମ୍ବାର ଅନୁରୋଧ ସତ୍ତ୍ଵେ (ମାର୍ଚ୍ଚ 2020, ଜୁନ୍ 2020, ଅକ୍ଟୋବର 2020 ଏବଂ ମାର୍ଚ୍ଚ 2021) ଡିଓଡବ୍ଲ୍ୟୁଆର୍କ୍ ରୁ ଆକଳନର ମଞ୍ଜୁରୀ ପ୍ରାପ୍ତ ହୋଇନଥିଲା (ଅକ୍ଟୋବର 2021) । ଯଦିଓ, ଏଲ୍‌ଏଓ ଏହି

²⁰ ଯଥା- ଯେଉଁ ବିଭାଗ ଜମି ପାଇଁ ଆବେଦନ ଉପସ୍ଥାପନ କରିଥିଲେ

²¹ ଭଦ୍ରକ, ଧାମନଗର, ଭଣ୍ଡାରିପୋଖରୀ ଏବଂ ଚାନ୍ଦବାଲି

ଗ୍ରାମ ଗୁଡ଼ିକରେ କୌଣସି ଜମି ହସ୍ତାନ୍ତର କରିନଥିଲେ, ଭଦ୍ରକର ନିର୍ବାହୀ ଯତ୍ନ, ତ୍ରେନେଜ୍ ଡିଭିଜନ ଏହି ଜମିକୁ ଅନଧିକୃତ ଭାବେ ତ୍ରେନେଜ୍ ଚ୍ୟାନେଲ ନିର୍ମାଣ ପାଇଁ ବ୍ୟବହାର କରିଥିଲେ ।

ନଅଟି ଗ୍ରାମରେ ଆକଳନ ମଞ୍ଜୁର ହୋଇନଥିବା ଏବଂ ଜମି ମାଲିକଙ୍କୁ କ୍ଷତିପୂରଣ ପ୍ରଦାନ କରାଯାଇ ନଥିବା ସତ୍ତ୍ୱେ ନିର୍ବାହୀ ଯତ୍ନ ତ୍ରେନେଜ୍ ଡିଭିଜନ, ଆର୍କଏଫ୍‌ସିଟିଏଲ୍‌ଏଆର୍ ଆଣ୍ଡ ଆର୍ ଅଧିନିୟମର ବ୍ୟବସ୍ଥାକୁ ଉଲ୍ଲଙ୍ଘନ କରି ସଂପୃକ୍ତ ଜମି ମାଲିକଙ୍କ ସମ୍ପତ୍ତି ଅଧିକାରକୁ ଅବମାନନା କରି ଅଧିଗ୍ରହଣ ପାଇଁ ବିଜ୍ଞାପିତ ଜମିରେ ରେବୋକାପାଳି ତ୍ରେନେଜ୍ ଚ୍ୟାନେଲ ନିର୍ମାଣ କରିଥିଲା । ପ୍ରଭାବିତ ଗ୍ରାମ ଗୁଡ଼ିକ ମଧ୍ୟରୁ ଗୋଟିଏ ଗ୍ରାମ ଅର୍ଥାତ୍ କୋରୁଆର ଗ୍ରାମବାସୀମାନେ, ସେମାନଙ୍କ ଜମିକୁ ଅଧିଆର କରିବା ସତ୍ତ୍ୱେ କ୍ଷତିପୂରଣ ନ ମିଳିଥିବା ଅଭିଯୋଗ କରି ଜିଲ୍ଲାପାଳଙ୍କ ନିକଟରେ (ମାର୍ଚ୍ଚ 2021) ଦାବିପତ୍ର ଦାଖଲ କରିଥିଲେ ।

ସଚିବ ରାଜସ୍ୱ ପରିଷଦ, ଜମି ଅଧିଗ୍ରହଣ ପ୍ରକ୍ରିୟାର ରଦ୍ଦକୁ ସାକାର କରି (ମଇ 2022) କହିଛନ୍ତି ଯେ, ଜମି ଅଧିଗ୍ରହଣ ପ୍ରକ୍ରିୟାର ଅବଧି ବୃଦ୍ଧି ପାଇଁ କାର୍ଯ୍ୟାନୁଷ୍ଠାନ ନିଆଯାଉଛି । କ୍ଷତିପୂରଣ ପ୍ରଦାନ ପୂର୍ବରୁ ଆର୍କଏଫ୍‌ସିଟିଏଲ୍‌ଏଆର୍ ଅଧିନିୟମ, 2013 ର ବ୍ୟବସ୍ଥାର ଉଲ୍ଲଙ୍ଘନ କରି ଜମି ଅଧିଗ୍ରହଣ ଉପରେ ଉତ୍ତର ନୀରବ ରହିଥିଲା ।

ଏହି ମାମଲା ସରକାରଙ୍କୁ (ଅପ୍ରେଲ 2022) ରିପୋର୍ଟ କରାଯାଇଥିଲା: ଉତ୍ତରକୁ ଅପେକ୍ଷା କରାଯାଇଛି (ଜାନୁଆରୀ 2024) ।

2.3 76.51 କୋଟି ଟଙ୍କାର ଅଧିକ କ୍ଷତିପୂରଣ ରାଶି ପ୍ରଦାନର ଘୋଷଣା

ଅତିରିକ୍ତ ବଜାର ମୂଲ୍ୟ ଏବଂ ସୋଲାଟିୟମର ଭୁଲ ହିସାବ ସହିତ ଜମିର ବଜାର ମୂଲ୍ୟର ଅନୁପଯୁକ୍ତ ନିର୍ଦ୍ଧାରଣ ଫଳରେ **799.91** ଏକର ଘରୋଇ ଜମିର ଅଧିଗ୍ରହଣରେ **76.51** କୋଟି ଟଙ୍କାର ଅତିରିକ୍ତ କ୍ଷତିପୂରଣ ପ୍ରଦାନ ।

ଜମି ଅଧିଗ୍ରହଣ ପୁନର୍ବିସ ଏବଂ ପୁନଃ ବିସ୍ତାପନରେ ନ୍ୟାୟଯୁକ୍ତ କ୍ଷତିପୂରଣ ଏବଂ ସକ୍ଷତା ଅଧିକାର (ଆର୍କଏଫ୍‌ସିଟିଏଲ୍‌ଏଆର୍ ଆଣ୍ଡ ଆର୍) ଅଧିନିୟମ, 2013 ର ଧାରା 30 (I) ର ଦ୍ୱିତୀୟ କାର୍ଯ୍ୟସୂଚୀରେ ଜମି ମାଲିକଙ୍କୁ ଜମି ବାବଦରେ ଦିଆଯିବାକୁ ଥିବା କ୍ଷତି ପୂରଣର ଅଧିକାର ଏବଂ କ୍ଷତିପୂରଣ ରାଶିର ଆକଳନ ପଦ୍ଧତି ବର୍ଣ୍ଣିତ ହୋଇଅଛି । କ୍ଷତିପୂରଣ ରାଶି ବ୍ୟାପକ ଭାବେ ଜମିର ବଜାର ମୂଲ୍ୟ, ଜମି ସହିତ ସଂଲଗ୍ନ ହୋଇଥିବା ସଂପତ୍ତିର ମୂଲ୍ୟ ଏବଂ ସୋଲାଟିୟମକୁ ନେଇ ଗଠିତ । ସୋଲାଟିୟମ ଜମିର ବଜାର ମୂଲ୍ୟ ଏବଂ ଏହା ଉପରେ ଥିବା ସମ୍ପତ୍ତି ମୂଲ୍ୟର 100 ପ୍ରତିଶତ ଅଟେ । ଅଧିନିୟମର ଧାରା 26 (a) ଏବଂ (b) ଜମିର ବଜାର ମୂଲ୍ୟର ଆକଳନ ଓ ନିର୍ଦ୍ଧାରଣର ମାନଦଣ୍ଡ ଧାର୍ଯ୍ୟ କରିଛି, ଯଥା- (କ) ଜମି ଅବସ୍ଥିତ ଥିବା ଅଞ୍ଚଳରେ ବିକ୍ରୟ କାର୍ଯ୍ୟ କିମ୍ବା ବିକ୍ରି ରୁଚ୍ଛିନାମା କରିବା ପାଇଁ ଭାରତୀୟ ସ୍ତମ୍ଭ ଆକ୍ଟ, 1899 ରେ ଯାହା ନିର୍ଦ୍ଧାରିତ ଅଛି, ଏବଂ (ଖ) ନିକଟବର୍ତ୍ତୀ ଗ୍ରାମ କିମ୍ବା ନିକଟବର୍ତ୍ତୀ ଅଞ୍ଚଳରେ ଥିବା ସମାନ ପ୍ରକାରର ଜମି ପାଇଁ ହାରାହାରି ବିକ୍ରୟ ମୂଲ୍ୟରୁ ଯେଉଁଟି ଅଧିକ ।

ଉପରୋକ୍ତ ବିଷୟଗୁଡ଼ିକ ବ୍ୟତୀତ ଅଧିନିୟମର ଧାରା 30(3) ଅନୁଯାୟୀ ଜଣେ ଜମି ମାଲିକ, ଅତିରିକ୍ତ ବଜାର ଜମି ମୂଲ୍ୟ ପାଇବାକୁ ମଧ୍ୟ ହକଦାର ଅଟେ, ଯାହା ଧାରା 4(2) ଅନୁଯାୟୀ ଜମି ଅଧିଗ୍ରହଣ ବିଜ୍ଞପ୍ତି ପ୍ରକାଶ ପାଇବା ଦିନ ଠାରୁ କ୍ଷତିପୂରଣ ପ୍ରଦାନ ତାରିଖ ଅବଧି ପାଇଁ ଜମିର ବଜାର ମୂଲ୍ୟ ଉପରେ ବାର୍ଷିକ 12 ପ୍ରତିଶତ ହାରରେ ହିସାବ କରାଯାଇଥାଏ । ଅବଶ୍ୟ, ଜମି ସହ ସଂଲଗ୍ନ ସଂପତ୍ତି ଉପରେ ଅତିରିକ୍ତ ଜମି ମୂଲ୍ୟ ପ୍ରଦାନ କରାଯାଇ ନଥିଲା କିମ୍ବା ସୋଲାଟିୟମ୍ {ଧାରା 30 (3)} ହିସାବ ପାଇଁ ବିଚାର କରାଯାଇ ନଥିଲା ।

ଢେଙ୍କାନାଳ ତହସିଲ ଅନ୍ତର୍ଭୁକ୍ତ ଗ୍ରାମରେ ଦୁଇଟି ଜମି ଅଧିଗ୍ରହଣ ମାମଲାର ଯାଞ୍ଚରୁ ଜଣାଗଲା (ଅକ୍ଟୋବର 2021) ଯେ କ୍ଷତିପୂରଣ ରାଶିର ହିସାବ ପାଇଁ ବଜାର ମୂଲ୍ୟ ନିର୍ଦ୍ଧାରଣ ଏବଂ ତତ୍‌ସହିତ ସୋଲାଟିୟମ୍ ହିସାବର ପଦ୍ଧତି ଚୂଚିପୂର୍ଣ୍ଣ ଥିଲା ଏବଂ ଫଳସ୍ୱରୂପ 76.51 କୋଟି ଟଙ୍କାର କ୍ଷତିପୂରଣ ରାଶି ପ୍ରଦାନ କରାଯାଇଥିଲା, ଯାହା ନିମ୍ନରେ ଆଲୋଚନା କରାଗଲା:

(i) ନ୍ୟାସନାଲ୍ ଥର୍ମାଲ୍ ପାୱାର କର୍ପୋରେସନ୍ ଲିମିଟେଡ୍ ପାଇଁ ଜମି ଅଧିଗ୍ରହଣ

ଭାରତ ସରକାରଙ୍କ ଉଦ୍ୟୋଗ ନ୍ୟାସନାଲ୍ ଥର୍ମାଲ୍ ପାୱାର କର୍ପୋରେସନ୍ (ଏନ୍‌ଟିପିସି) ଲିମିଟେଡ୍, ଗଜମରାର ଜେନେରାଲ ମ୍ୟାନେଜର, ସୁପର ଥର୍ମାଲ୍ ପାୱାର ପ୍ରୋଜେକ୍ଟର ନିର୍ମାଣ ପାଇଁ ଚାରିଟି ଗ୍ରାମରେ²² 795.85 ଏକର ଘରୋଇ ଜମି ଅଧିଗ୍ରହଣ ନିମିତ୍ତ ତହସିଲଦାର ତଥା ଜମି ଅଧିଗ୍ରହଣ ଅଧିକାରୀ (ଏଲ୍‌ଏଓ), ଢେଙ୍କାନାଳକ୍ଷେତ୍ରରେ ଆବେଦନ ଦାଖଲ (ମଇ 2012) କରିଥିଲେ । ଅଡିଟ୍ ଲକ୍ଷ୍ୟ କଲା ଯେ:

- ଢେଙ୍କାନାଳ ଜିଲ୍ଲାର କ୍ଷତିପୂରଣ ପରାମର୍ଶଦାତା କମିଟି (ସିଏସି) ପୂର୍ବ ତିନି ବର୍ଷର, ଯଥା 2011, 2012, 2013 ବିକ୍ରୟ ପରିସଂଖ୍ୟାନ ଆଧାରରେ ଜମିର ବଜାର ମୂଲ୍ୟ²³ (ଏକର ପ୍ରତି 3.76 ଲକ୍ଷ ଟଙ୍କା) ନିର୍ଦ୍ଧାରଣ (31 ଜୁଲାଇ 2014) କରିଥିଲେ । କିନ୍ତୁ, ସିଏସି ବଜାର ମୂଲ୍ୟ ଏକର ପ୍ରତି 6.25 ଲକ୍ଷ ଟଙ୍କାରେ ସ୍ଥିର କଲେ ଯାହାକି ବଜାର ମୂଲ୍ୟରୁ ଏକର ପ୍ରତି 2.49 ଲକ୍ଷ ଟଙ୍କା ଅଧିକ ଥିଲା । ଅଧିକ ମୂଲ୍ୟରେ ବଜାର ମୂଲ୍ୟର ସ୍ଥିରୀକରଣ କାରଣ ଥିଲା ଯେ ସିଏସି ପୂର୍ବରୁ 2012 ମସିହାରେ ସମାନ ଜମି ପାଇଁ ବଜାର ମୂଲ୍ୟ ଏକର ପ୍ରତି 12.10 ଲକ୍ଷ ଟଙ୍କାରେ ସ୍ଥିର କରିଥିଲେ । ଅଡିଟ୍ ତଥାପି ନିରୀକ୍ଷଣ କଲା ଯେ ସିଏସି ଅଧିକାରୀ ଧାରା 26 (a) ଏବଂ (b) ରେ ଧାର୍ଯ୍ୟ କରାଯାଇଥିବା ପଦ୍ଧତି ଅନୁସରଣ ବିନା 2014 ମସିହାରେ ବଜାର ମୂଲ୍ୟ ସ୍ଥିର କରିଥିଲେ, ତେଣୁ, ସ୍ଥିରୀକୃତ ହୋଇଥିବା ମୂଲ୍ୟ ଠିକ୍ ନଥିଲା । ଏହିପରି 2012 ମସିହାରେ ସ୍ଥିରୀକୃତ ହୋଇଥିବା ମୂଲ୍ୟ ପରବର୍ତ୍ତୀ ସମୟରେ ବଜାର ମୂଲ୍ୟର ନିର୍ଦ୍ଧାରଣ ପାଇଁ ଆଧାର ଭାବେ କାର୍ଯ୍ୟ କରିପାରିଲା ନାହିଁ । ବଜାର ମୂଲ୍ୟ ଧାର୍ଯ୍ୟରେ ଅନିୟମିତତା ହେତୁ 795.85 ଏକର ଜମି ଅଧିଗ୍ରହଣ ପାଇଁ 19.82 କୋଟି ଟଙ୍କାର ଅଧିକା କ୍ଷତିପୂରଣ ରାଶି ପ୍ରଦାନ ହୋଇଥିଲା ।
- ଜମିର ବଜାର ମୂଲ୍ୟରେ ଅନିୟମିତ ବୃଦ୍ଧି ହେବା ଫଳରେ ସୋଲାଟିୟମ୍ ଏବଂ ଜମିର ଅତିରିକ୍ତ ବଜାର ମୂଲ୍ୟ ଯଥାକ୍ରମେ 19.82 କୋଟି ଟଙ୍କା ଏବଂ 10.41 କୋଟି ଟଙ୍କା²⁴ ବୃଦ୍ଧି ହୋଇଥିଲା ।
- ଆହୁରି ମଧ୍ୟ, ପ୍ରଦାନ କରିବାକୁ ଥିବା ସୋଲାଟିୟମ୍, ଜମିର ଅତିରିକ୍ତ ବଜାର ମୂଲ୍ୟ ଉପରେ ହିସାବ ହୋଇଥିଲା ଯଦିଓ ଅଧିକାରୀ ଧାରା 30(1) ଅନୁଯାୟୀ ତାହା ଜମିର ବଜାର ମୂଲ୍ୟ ସହିତ ସେଥିରେ ସଂଲଗ୍ନ ହୋଇଥିବା ସମ୍ପତ୍ତିର ମୂଲ୍ୟ ଉପରେ 100 ପ୍ରତିଶତ ମଧ୍ୟରେ ସୀମିତ ରହିବାକୁ ଥିଲା । କିନ୍ତୁ, ଅତିରିକ୍ତ ବଜାର ମୂଲ୍ୟ 26.13 କୋଟି ଟଙ୍କା²⁵ ଉପରେ ସୋଲାଟିୟମ୍ ଅନିୟମିତ ଭାବେ ପ୍ରଦାନ କରାଯାଇଥିଲା । ଏହିପରି, 26.13 କୋଟି ଟଙ୍କାର ସୋଲାଟିୟମ୍ ଅଧିକ ପ୍ରଦାନ କରାଯାଇଥିଲା ।

ଏହିପରି ଜମିର ବଜାର ମୂଲ୍ୟର ଅନିୟମିତ ସ୍ଥିରୀକରଣ ଏବଂ ତା ସହିତ ଭୁଲ ସୋଲାଟିୟମ୍ ହିସାବ ଫଳରେ ଏନ୍‌ଟିପିସି ପାଇଁ 795.85 ଏକର ଜମି ଅଧିଗ୍ରହଣରେ 76.19 କୋଟି ଟଙ୍କା ଅଧିକ ପ୍ରଦାନ ହେଲା ।

(ii) ରେଲୱେ ଓଭର ବ୍ରିଜ୍ ପାଇଁ ଜମି ଅଧିଗ୍ରହଣ

ରେଲୱେ ଓଭର ବ୍ରିଜ୍ ନିର୍ମାଣ ପାଇଁ ଦୁଇଟି ଗ୍ରାମରେ²⁶ 4.06 ଏକର ଘରୋଇ ଜମି ଗ୍ରହଣରେ ଅଡିଟ୍ ଏହା ଦେଖିବାକୁ ପାଇଲା:

²² ତଳବାରକୋଟ୍: 440.23 ଏକର, ସିଆରିଆ: 61.55 ଏକର, ମଣିପୁର: 99.46 ଏକର ଏବଂ ପ୍ରତ୍ତଭାର: 194.61 ଏକର

²³ ଶ୍ରେଣୀ I, ଶ୍ରେଣୀ II ଏବଂ ଅନ୍ୟ କିସମ (ଯଥା-ଜମି ବର୍ଗୀକରଣ)

²⁴ ବାର୍ଷିକ 12 ପ୍ରତିଶତ ହାରରେ 52½ ମାସ (ଅଗଷ୍ଟ 2012 ଠାରୁ 22 ଡିସେମ୍ବର 2016 ପର୍ଯ୍ୟନ୍ତ) ପାଇଁ ଜମିର ବଜାର ମୂଲ୍ୟ ଉପରେ 198.82 କୋଟି ଟଙ୍କାର ଅତିରିକ୍ତ କ୍ଷତିପୂରଣ

²⁵ ବାର୍ଷିକ 12 ପ୍ରତିଶତ ହାରରେ 52½ ମାସ ପାଇଁ ଜମିର ବଜାର ମୂଲ୍ୟ (49.77 କୋଟି ଟଙ୍କା) ଉପରେ ଅତିରିକ୍ତ କ୍ଷତିପୂରଣ = 26.13 କୋଟି ଟଙ୍କା

²⁶ ବେବର୍ତ୍ତକାଟେଣା: 2.100 ଏକର ଏବଂ ଜାଶିପଡ଼ା: 1.960 ଏକର

- ଚହସିଲଦାର ତଥା ଏଲ୍ ଏଓ, ଡେଙ୍କାନାଳ ଜମି ସହିତ ସଂଲଗ୍ନ ହୋଇଥିବା ସମ୍ପତ୍ତି ମୂଲ୍ୟକୁ ବିଚାର କରି ଜମିର ଅତିରିକ୍ତ ବଜାର ମୂଲ୍ୟ ହିସାବ (14 ଜାନୁଆରୀ 2015) କରିଥିଲେ, ଯଦିଓ ଅଧିନିୟମର ଧାରା 30 (3) ଅନୁଯାୟୀ ଏହା ଅନୁମତି ପ୍ରାପ୍ତ ନଥିଲା । ଏହା ଫଳରେ 12.56 ଲକ୍ଷ ଟଙ୍କାର ଅଧିକ ଦେୟ ପ୍ରଦାନ କରାଯାଇଥିଲା ।
- ପୁନଶ୍ଚ, ଅତିରିକ୍ତ ବଜାର ମୂଲ୍ୟ ଉପରେ ସୋଲାଟିୟମର ଅନିୟମିତ ହିସାବ ଫଳରେ 19.13 ଲକ୍ଷ ଟଙ୍କା ଅଧିକ ପ୍ରଦାନ କରାଯାଇଥିଲା ।

ତଦନୁସାରେ, 4.06 ଏକର ଘରୋଇ ଜମି ଅଧିଗ୍ରହଣରେ 31.69 ଲକ୍ଷ ଟଙ୍କା ଅଧିକ କ୍ଷତି ପୂରଣ ପ୍ରଦାନ ହୋଇଥିଲା ।

ଏହିପରି ଚହସିଲଦାର ତଥା ଏଲ୍ ଏଓ, ଡେଙ୍କାନାଳ ଏବଂ ଜିଲ୍ଲାର ସିଏସି (କ୍ଷତିପୂରଣ ପରାମର୍ଶଦାତା କମିଟି) 799.91 ଏକର ଘରୋଇ ଜମି ଅଧିଗ୍ରହଣରେ ଜମିର ବଜାର ମୂଲ୍ୟ ଉଚିତ୍ ଭାବେ ସ୍ଥିର କରିନଥିଲେ ଏବଂ ଅତିରିକ୍ତ ବଜାର ମୂଲ୍ୟ ଏବଂ ସୋଲାଟିୟମକୁ ମଧ୍ୟ ଠିକ୍ ଭାବେ ହିସାବ କରିନଥିଲେ । ଫଳସ୍ୱରୂପ, ସେଠାରେ 76.51 କୋଟି ଟଙ୍କାର ଅଧିକ କ୍ଷତି ପୂରଣ ପ୍ରଦାନ ହୋଇଥିଲା ।

ରାଜସ୍ୱ ପରିଷଦର ସଚିବ ବ୍ୟକ୍ତ କଲେ (ମଇ 2022) ଯେ କ୍ଷତିପୂରଣ ପରାମର୍ଶଦାତା କମିଟିଙ୍କ ଦ୍ୱାରା ସୁପାରିଶ କରାଯାଇଥିବା ମୂଲ୍ୟ ଅନୁସାରେ ଜମି ଅଧିଗ୍ରହଣ ପାଇଁ କ୍ଷତିପୂରଣ ପ୍ରଦାନ କରାଯାଇଥିଲା । ଏହି ଉତ୍ତରରେ ଏହା ଉଲ୍ଲେଖ ନଥିଲା ଯେ ସିଏସିର ସୁପାରିଶ ଆର୍ ଏଫ୍ ସିଟି ଏଲ୍ ଏଆର୍ ଆଣ୍ଡ ଆର୍ ଅଧିନିୟମ, 2013 ର ଧାରା 26 ଏବଂ 30 ରେ ଥିବା ବ୍ୟବସ୍ଥାକୁ ସମର୍ଥନ କରୁନଥିଲା, ଫଳରେ ଜମି ମାଲିକଙ୍କୁ ଅଧିକ ଦେୟ ପ୍ରଦାନ କରାଗଲା ।

ଉପରୋକ୍ତ ବିଷୟ ସରକାରଙ୍କୁ ଜଣାଯାଇଥିଲା (ମଇ 2022), ଯାହାର ଉତ୍ତର ଅପେକ୍ଷିତ ଅଛି (ଜାନୁଆରୀ 2024) ।

2.4 ରିହାତି ହାରରେ ଜମି ଲିଜ୍ ଅନୁମୋଦନରେ ଅନିୟମିତତା

ଜିଲ୍ଲାପାଳା, ପୁରୀଙ୍କ ଦ୍ୱାରା ରିହାତି ମୂଲ୍ୟରେ ଲିଜ୍ ପାଇବାକୁ ଯୋଗ୍ୟ ନଥିବା ଅନୁଷ୍ଠାନକୁ ସମ୍ଭାବ୍ୟ ହସ୍ତାନ୍ତର ପାଇଁ ସରକାରୀ ଜମି ଲିଜ୍ ଅନୁମୋଦନ ଉପରେ ଅନିୟମିତତା ଯୋଗୁ ରାଜସ୍ୱ କ୍ଷତି, ଯାହାର ପରିମାଣ 8.47 କୋଟି ଟଙ୍କା ।

ଏକ ଲ୍ୟାଣ୍ଡ ବ୍ୟାଙ୍କ ଗଠନ ପାଇଁ ଓଡ଼ିଶା ସରକାର (ଜିଓଓ) ଓଡ଼ିଶା ଶିଳ୍ପ ଏବଂ ଭିଡିଓମି ବିଭାଗ ନିଗମ (ଆଇଡିସିଓ)କୁ ଜମି ବଞ୍ଚନ କରିଛନ୍ତି । ରାଜସ୍ୱର ଆଶାୟୀ ଶିଳ୍ପ ନିବେଶକମାନଙ୍କୁ ଶିଳ୍ପ ପ୍ରତିଷ୍ଠା ପାଇଁ ଲ୍ୟାଣ୍ଡ ବ୍ୟାଙ୍କରୁ ରିହାତି ଦରରେ ଜମି ବଞ୍ଚନ କରାଯାଇଛି ଯାହା ଶିଳ୍ପ ନୀତି ସଙ୍କଳ୍ପ (ଆଇପିଆର୍) ଅନୁଯାୟୀ ଜିଓଓ ଦ୍ୱାରା ସୂଚିତ କରାଯାଇଅଛି । ରାଜ୍ୟରେ ଜମି ସମ୍ବଳ ପରିଚାଳନା ଦାୟିତ୍ୱରେ ଥିବା ରାଜସ୍ୱ ଏବଂ ବିପର୍ଯ୍ୟୟ ପରିଚାଳନା ବିଭାଗ ସ୍ପଷ୍ଟ କରିଛି (ଜୁଲାଇ 2008) ଯେ ଆଇପିଆର୍ ଗୁଡ଼ିକ ଅଧିନରେ ପ୍ରମିୟମର ରିହାତି ହାର ସାମାଜିକ ଭିଡିଓମି ଭଳି ଏକକପ୍ରକଳ୍ପ ପାଇଁ ପ୍ରୟୋଗ ହେବ ନାହିଁ; ଯେପରିକି ବିଦ୍ୟାଳୟ/ ମହାବିଦ୍ୟାଳୟ/ ଡାକ୍ତରଖାନା, ଯେଉଁଠାରେ ଏହିପରି ସାମାଜିକ ଭିଡିଓମି ପ୍ରକଳ୍ପ ଏକ ଶିଳ୍ପ ପ୍ରକଳ୍ପର ଅଙ୍ଗ ନୁହେଁ ।

13 ନଭେମ୍ବର 2015 ରେ ହୋଇଥିବା ସଙ୍କଳ୍ପରେ ଆରମ୍ଭାନ୍ତର୍ଦ୍ଧି ବିଭାଗ ଅନ୍ୟାନ୍ୟ ବିଷୟ ମଧ୍ୟରେ ଏହାର ସମାଧାନ କରିଥିଲା ଯେ, ଲ୍ୟାଣ୍ଡ ବ୍ୟାଙ୍କର ଗଠନ ପାଇଁ ଜିଲ୍ଲାର ଜିଲ୍ଲାପାଳଙ୍କ ଦ୍ୱାରା ଆଇଡିସିଓକୁ ସରକାରୀ ଜମି ଲିଜ୍ ଦିଆଯିବାର ଥିଲାବେଳେ, ଯେଉଁ ମାମଲାରେ, ଶିଳ୍ପ ଉଦ୍ଦେଶ୍ୟରେ ତୁରନ୍ତ ଜମି ଆବଶ୍ୟକ ଥିବ, ଉକ୍ତ ଜମିକୁ ଲ୍ୟାଣ୍ଡ ବ୍ୟାଙ୍କର କ ଶ୍ରେଣୀରେ ରଖାଯିବ ଏବଂ ଅନ୍ୟ ଜମିକୁ ଖ ଶ୍ରେଣୀରେ ରଖାଯିବ । କ ଶ୍ରେଣୀ ଅଧିନରେ ଥିବା ଜମି କ୍ଷେତ୍ରରେ, ଆଇଡିସିଓ ଜମିର ଭୂମି ବ୍ୟବହାର ଏବଂ ଜମିର ଅଭାବ ସହିତ ଜମି ବ୍ୟବହାର ଯୋଜନା ଏବଂ ସ୍ଥାନର ସର୍ବୋଚ୍ଚ ଉପଯୋଗକୁ ଦୃଷ୍ଟିରେ ରଖି ଶିଳ୍ପ ପାଇଁ ଜମିର ପ୍ରକୃତ ଆବଶ୍ୟକତାକୁ ଏକ ବିଶେଷ କମିଟି/ ଏଜେନ୍ସି ମାଧ୍ୟମରେ ଆକଳନ କରିବାର ଥିଲା ଏବଂ ତାହା ଜିଲ୍ଲାପାଳ ଏବଂ ଆରମ୍ଭାନ୍ତର୍ଦ୍ଧି ବିଭାଗ ସହିତ ସେୟାର କରିବାର ଥିଲା ।

ଜିଓଓ ଦ୍ୱାରା ଜାରି (24 ଅଗଷ୍ଟ 2015) ହୋଇଥିବା ଆଇପିଆର, 2015, ଆଇଡିସିଓ ସପକ୍ଷରେ ଶିଳ୍ପ ଏବଂ ଭିଭିଭୁମି ବିକାଶ ପ୍ରକଳ୍ପ ପାଇଁ ଏକର ପ୍ରତି 1 ଲକ୍ଷ ଟଙ୍କାରୁ 125 ଲକ୍ଷ ଟଙ୍କା ପର୍ଯ୍ୟନ୍ତ, ଜମି ଆବେଦନ ପାଇଁ ପ୍ରଦାନ କରାଯାଇଥିଲା ।

ଆଇଡିସିଓ, ଶିଳ୍ପ ଉଦ୍ଦେଶ୍ୟରେ (ବର୍ଗ ଏ) ପାଞ୍ଚ ଏକର ସରକାରୀ ଜମି²⁷ ପାଇଁ ତହସିଲଦାର, ପୁରୀଙ୍କ ନିକଟରେ ରିକମ୍ୟୁନିସନ୍ ଦାଖଲ କରିଥିଲା (ନଭେମ୍ବର 2019), କିନ୍ତୁ ଆଇଡିସିଓ ସଂପୃକ୍ତ ବିବରଣୀ, ଯେପରିକି ମନୋନୀତ ଶିଳ୍ପ ପ୍ରକଳ୍ପର ପରିଚୟ ଯେଉଁଥିପାଇଁ ଜମି ଉଦ୍ଦିଷ୍ଟ ଥିଲା; ଜମି ବ୍ୟବହାର ଯୋଜନା ଉପରେ ଆଧାର କରି ଜମି ଆବେଦନକାରୀ ଆକଳନ; ଭୁଲମ୍ବ ବ୍ୟବହାର ଏବଂ ଜମିର ଅଭାବ ସହିତ ଜାଗାର ସର୍ବୋଚ୍ଚ ଉପଯୋଗ ଜିଲ୍ଲାପାଳ, ପୁରୀଙ୍କ ସହିତ ସେୟାର କରିନଥିଲେ । ଦଲିଲକରଣ ଏବଂ ସବିଶେଷ ତଥ୍ୟ ହଜିଥିବା ସତ୍ତ୍ୱେ ତହସିଲଦାର, ପୁରୀ ସରକାରୀ ଜମିର ଏକର ପିଛା 181.50 ଲକ୍ଷ ଟଙ୍କା ବେଞ୍ଚ ମାର୍କ ମୂଲ୍ୟ କରିବେ ରିହାତି ହାରରେ ଏକର ପ୍ରତି 30 ଲକ୍ଷ ଟଙ୍କାରେ ମଞ୍ଜୁରୀ ପାଇଁ ଉପଜିଲ୍ଲାପାଳଙ୍କୁ ସୁପାରିଶ କରିଥିଲେ (ମାର୍ଚ୍ଚ 2020) । ଆହୁରି ମଧ୍ୟ, ଉପ ଜିଲ୍ଲାପାଳ ଲିଜ୍ ମଞ୍ଜୁର ପାଇଁ ଜିଲ୍ଲାପାଳ, ପୁରୀଙ୍କୁ ସୁପାରିଶ (ମାର୍ଚ୍ଚ 2020) କରିଥିଲେ । ଆଇଡିସିଓ, ତଥାପି (17 ଜୁନ୍ 2020) ଉପ ଜିଲ୍ଲାପାଳ, ପୁରୀ ଏବଂ ଜିଲ୍ଲାପାଳ ପୁରୀଙ୍କୁ ସୂଚନା ଦେଇଥିଲେ ଯେ, ଏକ ଡିଏଭି ବିଦ୍ୟାଳୟ ପ୍ରତିଷ୍ଠା ଉଦ୍ଦେଶ୍ୟରେ ଜମି ପାଇଁ ଆବେଦନ କରାଯାଇଥିଲା । ଏହିପରି, ଜୁଲାଇ 2008 ରେ ଆରଥାଣ୍ଡିଟିଏମ୍ ବିଭାଗର ସ୍ୱୀକାରଣ ବିଭାଗ ଦ୍ୱାରା ଜାରି କରାଯାଇଥିବା ସ୍ୱୀକାରଣ ଅନୁଯାୟୀ ରିହାତି ହାରରେ ଜମିର ଲିଜ୍ ମଞ୍ଜୁର ଅନୁମୋଦିତ ନଥିଲା, ଯେହେତୁ ଏକକ ସାମାଜିକ ଭିଭିଭୁମି ପ୍ରକଳ୍ପ ଗୁଡ଼ିକ ରିହାତି ହାରରେ ଜମି ପାଇଁ ଯୋଗ୍ୟ ନଥିଲେ ।

ଅଡିଟ୍ ଦେଖିଲେ ଯେ ଜିଲ୍ଲାପାଳ, ପୁରୀ ଏହି ତଥ୍ୟର ଅବଗତ ଥିବା ସତ୍ତ୍ୱେ (17 ଜୁନ୍ 2020) ଏକ ଶିକ୍ଷାନୁଷ୍ଠାନ ପ୍ରତିଷ୍ଠା ପାଇଁ ଜମି ଅଧିଗ୍ରହଣ କରାଯାଇଥିଲା, ଯାହାକି ଜୁଲାଇ 2008 ର ଆରଥାଣ୍ଡିଟିଏମ୍ ବିଭାଗର ସ୍ୱୀକାରଣ ଅନୁଯାୟୀ ରିହାତି ଅନୁଦାନର ଯୋଗ୍ୟତା ନଥିଲା; ଆଇଡିସିଓ ସପକ୍ଷରେ ତହସିଲଦାର ଏବଂ ଉପଜିଲ୍ଲାପାଳଙ୍କୁ ସୁପାରିଶ ଅନୁଯାୟୀ ରିହାତି ହାରରେ ଲିଜ୍ ଅନୁମୋଦନ (26 ଜୁନ୍ 2020) କରିଥିଲେ । ପରବର୍ତ୍ତୀ ସମୟରେ, ଆଇଡିସିଓ ଆଞ୍ଚଳିକ ନିର୍ଦ୍ଦେଶକ, ଡିଏଭି ଅନୁଷ୍ଠାନ, ଓଡ଼ିଶା ଜୋନ୍ I, ଭୁବନେଶ୍ୱରଙ୍କ ସପକ୍ଷରେ ଜମି ବ୍ୟବହାର (ଜାନୁଆରୀ 2021) କରିଥିଲା ।

ତେଣୁ, ଶିଳ୍ପ ଉଦ୍ଦେଶ୍ୟ ପାଇଁ ଉଦ୍ଦିଷ୍ଟ ସରକାରୀ ଜମି ଆଇଡିସିଓକୁ ଶେଷ ଉପଭୋକ୍ତା ବିବରଣୀ ଚିହ୍ନଟ ଏବଂ ପାଞ୍ଚ ନକରି ସମ୍ଭାବ୍ୟ ହସ୍ତାନ୍ତର ପାଇଁ ଏକକ ଶିକ୍ଷାନୁଷ୍ଠାନ ପ୍ରତିଷ୍ଠା ପାଇଁ ରିହାତି ମୂଲ୍ୟରେ ଲିଜ୍ ଦିଆଗଲା, ଯାହା ଏହିପରି ରିହାତି ପାଇବାକୁ ଯୋଗ୍ୟ ନଥିଲା । ଫଳସ୍ୱରୂପ ସରକାର 8.47 କୋଟି ଟଙ୍କା ରାଜସ୍ୱ କ୍ଷତି ହୋଇଥିଲା (ପରିଶିଷ୍ଟ 2.4.1) ।

ଏହି ମାମଲା ସରକାରଙ୍କୁ ଜଣାଯାଇଛି (ଜୁଲାଇ 2022); ଉତ୍ତର ହସ୍ତଗତ ହୋଇନଥିଲା (ଜାନୁଆରୀ 2024) ।

2.5 ସତ୍ତ୍ୱେ ଜମି ଅଧିଗ୍ରହଣ କାର୍ଯ୍ୟାଳୟ ଗୁଡ଼ିକ କାର୍ଯ୍ୟକ୍ଷମ ରହିଥିବା ଦ୍ୱାରା ନିଶ୍ଚିତ ଖର୍ଚ୍ଚ

ଜମି ଅଧିଗ୍ରହଣର ସ୍ୱଳ୍ପ ସଂଖ୍ୟକ ମାମଲା ଥାଇ ମଧ୍ୟ 2009-10 ଓ 2020-21 ଆର୍ଥିକ ବର୍ଷ ଗୁଡ଼ିକରେ ପ୍ରକଳ୍ପ ନିର୍ଦ୍ଦିଷ୍ଟ ସତ୍ତ୍ୱେ ଜମି ଅଧିଗ୍ରହଣ କାର୍ଯ୍ୟାଳୟ ମାନଙ୍କର କାର୍ଯ୍ୟକ୍ଷମ ରହିବା ହେତୁ 17.58 କୋଟି ଟଙ୍କାର ନିଶ୍ଚିତ ଖର୍ଚ୍ଚ ।

ଜମି ଅଧିଗ୍ରହଣ ଅଧିନିୟମ, 1894 ର ଧାରା 50 ଏବଂ ଓଡ଼ିଶା ସରକାରଙ୍କ ଦ୍ୱାରା ଜାରି ହୋଇଥିବା ଜମି ଅଧିଗ୍ରହଣ ମାନୁଆଲର କାର୍ଯ୍ୟନିର୍ବାହୀ ନିର୍ଦ୍ଦେଶନାମା 185 ଅନୁଯାୟୀ, ଯେତେବେଳେ କୌଣସି ସ୍ଥାନୀୟ କର୍ତ୍ତୃପକ୍ଷ କିମ୍ବା କମ୍ପାନୀ ଦ୍ୱାରା ନିୟନ୍ତ୍ରିତ ଅଥବା ପରିଚାଳିତ ପାଣ୍ଟିରୁ ଜମି ଅଧିଗ୍ରହଣ ଖର୍ଚ୍ଚ ବହନ କରାଯାଏ, ସେତେବେଳେ ଜମି ଅଧିଗ୍ରହଣର ଦେୟ²⁸ ଉକ୍ତ ପାଣ୍ଟିରୁ ବା ଉକ୍ତ କମ୍ପାନୀ ଦ୍ୱାରା ପୈଠ କରାଯିବ । ତେଣୁ, କମ୍ପାନୀ ଗୁଡ଼ିକ କିମ୍ବା

²⁷ ଗ୍ରାମ ସମିତି, ଖାରା ସଂଖ୍ୟା. 3206, ପୁରୁ ନମ୍ବର. 1973, ଶାସନ ଦାମୋଦରପୁର ଆର୍ ଆଇ କ୍ଷେତ୍ର ପୁରୀ ତହସିଲ ଅଧିନ; ପାଞ୍ଚ ଏକର, 30.650 ଏକର ମଧ୍ୟରୁ
²⁸ (i) ଦେୟ ମଧ୍ୟରେ ଜମି ଅଧିଗ୍ରହଣ ଅଧିକାରୀ ଏବଂ ତାଙ୍କ ପ୍ରତିଷ୍ଠାନର ଦରମା ଏବଂ ଭ୍ରମଣ ଭରା, (ii) ପ୍ରତିଷ୍ଠାନର ପେନସନ୍‌ଭୋଗୀ ସଦସ୍ୟଙ୍କ ତୁଟି ଏବଂ ପେନସନ୍ ବ୍ୟୟ ଏବଂ (iii) ଫର୍ମ ମୂଲ୍ୟ, କ୍ଷେତ୍ରମାପା ମୂଲ୍ୟ ଏବଂ ଆଇନଗତ ଦେୟ ଅନ୍ତର୍ଭୁକ୍ତ

ସ୍ଥାନୀୟ କର୍ତ୍ତୃପକ୍ଷଙ୍କ ଦ୍ୱାରା ନିୟନ୍ତ୍ରିତ କିମ୍ବା ପରିଚାଳିତ ପାଣ୍ଟିରୁ କରାଯାଉଥିବା ସମସ୍ତ ଜମି ଅଧିଗ୍ରହଣରେ ଏହି ଦେୟତ୍ୱକୁ ପୃଥକ ଭାବରେ ଆକଳନ କରାଯିବା ଆବଶ୍ୟକ । ରାଜସ୍ୱ ଏବଂ ବିପର୍ଯ୍ୟୟ ପରିଚାଳନା ବିଭାଗ ନିର୍ଦ୍ଧାରଣ କରିଥିଲେ (ଅକ୍ଟୋବର 2002) ଯେ, ଜମି ହରାଉଥିବା ବ୍ୟକ୍ତିଙ୍କୁ ପ୍ରଦାନ କରାଯିବାକୁ ଥିବା ଓ ଆକଳନ କରାଯାଇଥିବା କ୍ଷତିପୂରଣ ମୂଲ୍ୟର 20 ପ୍ରତିଶତ/ 10 ପ୍ରତିଶତ²⁹ ଜମି ଅଧିଗ୍ରହଣ ଦେୟ ଆଦାୟ କରାଯିବ ।

ଡିନିଟି ସତ୍ତ୍ୱେ ଜମି ଅଧିଗ୍ରହଣ କାର୍ଯ୍ୟାଳୟ (ଏସ୍‌ଏଲ୍‌ଏଓ) (ଅକ୍ଟୋବର ଏବଂ ନଭେମ୍ବର 2018) ଏବଂ ରାଜସ୍ୱ ଓ ବିପର୍ଯ୍ୟୟ ପରିଚାଳନା ବିଭାଗ (ଅଗଷ୍ଟ 2021)ର ରେକର୍ଡ ଗୁଡ଼ିକର ଯାଞ୍ଚରୁ ଜଣାଗଲା ଯେ ଏହି ଡିନିଟି ଏସ୍‌ଏଲ୍‌ଏଓ (ସତ୍ତ୍ୱେ ଜମି ଅଧିଗ୍ରହଣ କାର୍ଯ୍ୟାଳୟ) କେବଳ ଡିନିଟି କେନ୍ଦ୍ରିୟ ପବ୍ଲିକ୍ ସେକ୍ଟର ଉଦ୍ୟୋଗ (ସିପିଏସ୍‌ୟୁ) ପାଇଁ ଜମି ଅଧିଗ୍ରହଣ ଉଦ୍ଦେଶ୍ୟରେ ସ୍ୱତନ୍ତ୍ରଭାବେ ପ୍ରତିଷ୍ଠିତ ହୋଇଥିଲା । 2009-10 ଆର୍ଥିକ ବର୍ଷରୁ 2020-21 ଆର୍ଥିକ ବର୍ଷ ମଧ୍ୟରେ ପ୍ରତ୍ୟେକ ଏସ୍‌ଏଲ୍‌ଏଓ କାର୍ଯ୍ୟାଳୟ ଦ୍ୱାରା ପରିଚାଳିତ ଜମି ଅଧିଗ୍ରହଣ ମାମଲା, ହୋଇଥିବା ପ୍ରତିଷ୍ଠାନ ଖର୍ଚ୍ଚ(ଇସି) ଏବଂ ଆଦାୟ କରାଯାଇଥିବା ଖର୍ଚ୍ଚର ସବିଶେଷ ବିବରଣୀ ନିମ୍ନ ସାରଣୀ 2.5.1 ରେ ଦର୍ଶାଯାଇଛି ।

ସାରଣୀ 2.5.1: ଆର୍ଥିକ ବର୍ଷ 2009-10 ରୁ 2020-21 ମଧ୍ୟରେ ସତ୍ତ୍ୱେ ଜମି ଅଧିଗ୍ରହଣ ପ୍ରତିଷ୍ଠାନ ଗୁଡ଼ିକର ପରିଚାଳନା ହାର ଏବଂ ଅସ୍ୱଳ କରାଯାଇଥିବା ଇସିର ପରିମାଣ

ସତ୍ତ୍ୱେ ଜମି ଅଧିଗ୍ରହଣ କାର୍ଯ୍ୟାଳୟ ଏସ୍‌ଏଲ୍‌ଏଓ	ଅବସ୍ଥାପିତ ଅଧିକାରୀଙ୍କ ସଂଖ୍ୟା	2009-2021 ମଧ୍ୟରେ ପରିଚାଳିତ ସଂଖ୍ୟା	2009-2021 ମଧ୍ୟରେ କରାଯାଇଥିବା ପ୍ରତିଷ୍ଠାନ ଖର୍ଚ୍ଚ	2009-2021 ମଧ୍ୟରେ ଆଦାୟ ପ୍ରତିଷ୍ଠାନ ଖର୍ଚ୍ଚ	ଆଦାୟ କରାଯାଇ ନଥିବା ପ୍ରତିଷ୍ଠାନ ଖର୍ଚ୍ଚ
		(ସଂଖ୍ୟା ଗୁଡ଼ିକ ଲକ୍ଷ ଟଙ୍କାରେ)			
ସତ୍ତ୍ୱେ ଜମି ଅଧିଗ୍ରହଣ କାର୍ଯ୍ୟାଳୟ, ଏସ୍‌ଏଲ୍‌ଏଓ, ନାଲକୋ, ଅନୁଗୁଳ	10	0	421.31	0	421.31
ସତ୍ତ୍ୱେ ଜମି ଅଧିଗ୍ରହଣ କାର୍ଯ୍ୟାଳୟ, ଏସ୍‌ଏଲ୍‌ଏଓ, ଏନ୍‌ଟିପିସି, ଅନୁଗୁଳ	13	5 ³⁰	430.37	191.06	239.31
ସତ୍ତ୍ୱେ ଜମି ଅଧିଗ୍ରହଣ କାର୍ଯ୍ୟାଳୟ, ଏସ୍‌ଏଲ୍‌ଏଓ, ଏମ୍‌ସିଏଲ୍, ଅନୁଗୁଳ	30	0	1,096.91	0	1,096.91
ମୋଟ	53	5	1,948.59	191.06	1,757.53

(ଉତ୍ସ: ସତ୍ତ୍ୱେ ଜମି ଅଧିଗ୍ରହଣ କାର୍ଯ୍ୟାଳୟ ଗୁଡ଼ିକର ରେକର୍ଡ)

ଉପର ସାରଣୀରୁ ଦେଖାଗଲା ଯେ, ଗତ 12 ବର୍ଷ ମଧ୍ୟରେ (ଯଥା-2009-10 ରୁ 2020-21 ଆର୍ଥିକ ବର୍ଷରେ), ଡିନୋଟି ଏସ୍‌ଏଲ୍‌ଏଓ ମଧ୍ୟରୁ କେବଳ ଗୋଟିକରେ ପାଞ୍ଚଟି ଜମି ଅଧିଗ୍ରହଣ ମାମଲା ଆରମ୍ଭ ହୋଇଥିଲା । ସିପିଏସ୍‌ୟୁ ଗୁଡ଼ିକରୁ ଆଦାୟ କରାଯାଇଥିବା ପ୍ରତିଷ୍ଠାନ ଖର୍ଚ୍ଚ, ଏସ୍‌ଏଲ୍‌ଏଓ ପାଇଁ କରାଯାଇଥିବା ଖର୍ଚ୍ଚ ଠାରୁ 17.58 କୋଟି ଟଙ୍କା କମ୍ ଥିଲା, ଯାହା ରାଜ୍ୟ ସରକାର ବହନ କରିଥିଲେ ।

ଏହି ପରିପ୍ରେକ୍ଷାରେ, ଅତିବ୍ ମଧ୍ୟ ନିମ୍ନମତେ ଉଲ୍ଲେଖ କରିଛନ୍ତି:

- ଏସ୍‌ଏଲ୍‌ଏଓ, ନାଲକୋ, ଅନୁଗୁଳ: ଓଡ଼ିଶା ସରକାର ଏବଂ ନାଲକୋ³¹, ପରସ୍ପର ସହମତି ହୋଇଥିଲେ ଯେ, ପ୍ରତିଷ୍ଠାନର ପ୍ରକୃତ ଖର୍ଚ୍ଚ ନାଲକୋ ବହନ କରିବ । ସେହି ଅନୁଯାୟୀ, 1994 ମସିହା ସୁଦ୍ଧା ନାଲକୋ ଆର୍ଥିକ ବର୍ଷ 1981-82 ରୁ 1992-93 ଆର୍ଥିକ ବର୍ଷ ପାଇଁ 60.00 ଲକ୍ଷ ଟଙ୍କା ଜମା

²⁹ 20 ପ୍ରତିଶତ ସରକାରୀ ବିଭାଗ, କମ୍ପାନୀ, ନିଗମ ଏବଂ ସ୍ଥାନୀୟ ସଂସ୍ଥା ଇତ୍ୟାଦି, 10 ପ୍ରତିଶତ: ସତ୍ତ୍ୱେ ଜମି ଅଧିଗ୍ରହଣ ପ୍ରତିଷ୍ଠାନର ଖର୍ଚ୍ଚ ବହନ କରୁଥିବା ସଂସ୍ଥା ଏବଂ ଓଡ଼ିଶା ଶିଳ୍ପ ଭିତ୍ତିଭୂମି ବିକାଶ ନିଗମ ମାଧ୍ୟମରେ ଜମି ଅଧିଗ୍ରହଣ କରୁଥିବା କମ୍ପାନୀ/ ସଂସ୍ଥା

³⁰ ଏଥି ମଧ୍ୟରୁ ଡିନୋଟି ମାମଲା ଛାଡ଼ି ହୋଇଥିଲା

³¹ 8 ଜୁଲାଇ 1981, ରେ ଓଡ଼ିଶା ସରକାରଙ୍କ କମିଶନର-ତଥା-ସଚିବ ଶିଳ୍ପ ବିଭାଗ ଅଧିକାରରେ ଅନୁଷ୍ଠିତ ବୈଠକର ବିବରଣୀ ଅନୁଯାୟୀ

କରିଥିଲେ । ଏହାପରେ ଏସ୍‌ଏଲ୍‌ଏଓ ଦ୍ୱାରା କୌଣସି ଜମି ଅଧିଗ୍ରହଣ ମାମଲା ପରିଚାଳିତ ହୋଇ ନଥିଲା । ତେଣୁ, କିଛି କାର୍ଯ୍ୟନଥିବା ସତ୍ତ୍ୱେ ସତରଞ୍ଜ ଜମି ଅଧିଗ୍ରହଣ କାର୍ଯ୍ୟାଳୟ ଚାଲିବା ଯଥାର୍ଥ ନଥିଲା ।

- **ଏସ୍‌ଏଲ୍‌ଏଓ, ଏନ୍‌ଟିପିସି, ଅନୁଗୁଳ:** ଏସ୍‌ଏଲ୍‌ଏଓ ର ପ୍ରତିଷ୍ଠାନ ଖର୍ଚ୍ଚ ଆରମ୍ଭାନ୍ତର୍ଯ୍ୟ ବିଭାଗ ଦ୍ୱାରା 1987 ମସିହାରୁ ବହନ କରିଆସୁଥିଲା, ଅର୍ଥାତ୍ ଏସ୍‌ଏଲ୍‌ଏଓ ପ୍ରତିଷ୍ଠା ଦିନ ଠାରୁ । ଏସ୍‌ଏଲ୍‌ଏଓ ଜମି ହରାଇଥିବା ବ୍ୟକ୍ତିଙ୍କୁ ପ୍ରଦାନ କରାଯିବାକୁ ଥିବା କ୍ଷତିପୂରଣ ରାଶିର 15 ପ୍ରତିଶତ ହାରରେ, ଏନ୍‌ଟିପିସି ଠାରୁ 2.88 କୋଟି ଟଙ୍କା (ଫେବୃୟାରୀ 2005 ପର୍ଯ୍ୟନ୍ତ) ପ୍ରତିଷ୍ଠାନ ଖର୍ଚ୍ଚ ଆଦାୟ କରିଥିଲେ । ଏହାପରେ, 2012-13 ଆର୍ଥିକ ବର୍ଷ ଶେଷ ପର୍ଯ୍ୟନ୍ତ କୌଣସି ଜମି ଅଧିଗ୍ରହଣ ମାମଲା ଦାଖଲ କରାଯାଇ ନଥିଲା । 2013-14 ରୁ 2017-18 ଆର୍ଥିକ ବର୍ଷ ମଧ୍ୟରେ କେବଳ ପାଞ୍ଚଟି ମାମଲା ଆରମ୍ଭ ହୋଇଥିଲା, ଯାହା ମଧ୍ୟରୁ ତିନିଟି ରଦ୍ଦ ହୋଇଥିଲା । ଏସ୍‌ଏଲ୍‌ଏଓ, 2009-10 ରୁ 2020-21 ଆର୍ଥିକ ବର୍ଷ ମଧ୍ୟରେ ଇସି ବାବଦକୁ 1.91 କୋଟି ଟଙ୍କା ଆଦାୟ କରିଥିଲେ । ଏସ୍‌ଏଲ୍‌ଏଓ ଦ୍ୱାରା ପରିଚାଳିତ ସହ ସଂଖ୍ୟକ ଜମି ଅଧିଗ୍ରହଣ ମାମଲା ବିଚାରକୁ ନେଇ, କେବଳ ଏନ୍‌ଟିପିସି ପାଇଁ ଜମି ଅଧିଗ୍ରହଣ ନିମିତ୍ତ, ଏସ୍‌ଏଲ୍‌ଏଓ ଚାଲୁ ରଖିବା ଆବଶ୍ୟକ ନଥିଲା ଯେହେତୁ କମ୍ ସଂଖ୍ୟକ ଜମି ଅଧିଗ୍ରହଣ ମାମଲା ସଂପୃକ୍ତ ତହସିଲଦାର ମାନଙ୍କ ଦ୍ୱାରା ପରିଚାଳନା କରାଯାଇପାରିଥାନ୍ତା ।
- **ଏସ୍‌ଏଲ୍‌ଏଓ, ଏମ୍‌ସିଏଲ୍, ଅନୁଗୁଳ:** ଏହି ଏସ୍‌ଏଲ୍‌ଏଓ 1983 ରେ ପ୍ରତିଷ୍ଠା କରାଯାଇଥିଲା । ଏମ୍‌ସିଏଲ୍ ସହିତ ହୋଇଥିବା ବୁଝାମଣା; ଇସି ବାବଦରେ ଆଦାୟ ହୋଇଥିବା ରାଶି; ପରିଚାଳନା କରାଯାଇଥିବା ମାମଲା ସଂଖ୍ୟା ଇତ୍ୟାଦି, ଦର୍ଶାଉଥିବା ରେକର୍ଡ୍‌ଗୁଡ଼ିକ ଏସ୍‌ଏଲ୍‌ଏଓରେ ଉପଲବ୍ଧ ନଥିଲା । ଅବଶ୍ୟ, ଅତିରୁ ଜଣାଗଲା ଯେ 2007 ମସିହା ପରଠାରୁ ଏସ୍‌ଏଲ୍‌ଏଓ ଦ୍ୱାରା କୌଣସି ଜମି ଅଧିଗ୍ରହଣ ମାମଲା ପରିଚାଳିତ ହୋଇ ନଥିଲା ଏବଂ ସେବେଠାରୁ ଇସି ବାବଦକୁ କୌଣସି ରାଶି ଆଦାୟ କରାଯାଇ ନଥିଲା । ଜମି ଅଧିଗ୍ରହଣ ମାମଲା ସମନ୍ଧ୍ୟ କୌଣସି କାର୍ଯ୍ୟ ନଥାଇ, ପ୍ରତିଷ୍ଠାନ ଚାଲୁ ରଖି, ନିଷ୍ପତ୍ତି ଖର୍ଚ୍ଚ କରିବା, ଯଥାର୍ଥ ନଥିଲା ।

ଉପରୁ ସହା ପ୍ରମାଣିତ ହେଲା ଯେ, ଜମି ଅଧିଗ୍ରହଣ ଆବଶ୍ୟକତା ନଥାଇ ଏବଂ ସହ ସଂଖ୍ୟାକ ମାମଲା ଥାଇ, ପ୍ରକଟ ନିର୍ଦ୍ଦିଷ୍ଟ ଏସ୍‌ଏଲ୍‌ଏଓ ଗୁଡ଼ିକର କାର୍ଯ୍ୟ ଚାଲୁ ରହିଥିଲା । ଏହିପରି 2009-10 ରୁ 2020-21 ଆର୍ଥିକ ବର୍ଷରେ କୌଣସି ବିଶେଷ କାର୍ଯ୍ୟ ନଥାଇ ଏସ୍‌ଏଲ୍‌ଏଓ ଗୁଡ଼ିକ ଚାଲୁ ରହିଥିଲା, ଫଳରେ 17.58 କୋଟି ଟଙ୍କାର ନିଷ୍ପତ୍ତି ଖର୍ଚ୍ଚ ହୋଇଥିଲା । ଯେପର୍ଯ୍ୟନ୍ତ, ଏହାର କର୍ମରୂପା ମାନଙ୍କୁ ଲାଭଜନକ ଉଦ୍ଦେଶ୍ୟରେ ନିୟୋଜିତ କରି ଏସ୍‌ଏଲ୍‌ଏଓ ପ୍ରତିଷ୍ଠାନ ଗୁଡ଼ିକ ଯୁକ୍ତିଯୁକ୍ତ ହୋଇ ନାହାନ୍ତି, ସେପର୍ଯ୍ୟନ୍ତ ନିଷ୍ପତ୍ତି ଖର୍ଚ୍ଚ ଜାରି ରହିବ ।

ଏହି ମାମଲା ସରକାରଙ୍କୁ ଅବଗତ କରାଯାଇଥିଲା (ଅକ୍ଟୋବର 2022); ଉତ୍ତର ହସ୍ତଗତ ହୋଇନଥିଲା (ଜାନୁଆରୀ 2024) ।

2.6 10.35 କୋଟି ଟଙ୍କାର ସରକାରୀ ଦେୟର ସ୍ୱଳ୍ପ ଆଦାୟ

ଖଣିରୁ ପଥର ଉତ୍ତୋଳନ ଉପରେ ରୟାଲିଟି ଏବଂ ଅନ୍ୟାନ୍ୟ ଦେୟ ଆଦାୟରେ ଓଏମ୍‌ଏମ୍‌ସି ନିୟମ, 2016 କୁ ପାଳନ ନକରିବା, ବକେୟା ଦେୟ ଉପରେ ସୁଧ ଆଦାୟ ନହେବା ଫଳରେ 10.35 କୋଟି ଟଙ୍କାର ସରକାରୀ ଦେୟର ସ୍ୱଳ୍ପ ଆଦାୟ ।

ଓଡ଼ିଶା ଲଘୁ ଖଣିଜ ରିହାତି (ଓଏମ୍‌ଏମ୍‌ସି) ନିୟମ, 2016³² ର ନିୟମ 32(3) ରେ ବ୍ୟବସ୍ଥା ରହିଛି ଯେ କୌଣସି ମାମଲାରେ ଗ୍ରାହଣ ରେଟ୍, ଡେଡ୍ ରେଟ୍ କିମ୍ବା ରୟାଲିଟି ସହିତ ଜଣେ ଲିଭ୍‌ଧାରୀ, ଜିଲ୍ଲା ଖଣିଜ ଫାଉଣ୍ଡେସନ୍ (ଡିଏମ୍‌ଏଫ୍) କୁ ପ୍ରଦାନ କରାଯାଇଥିବା ଅବଦାନ ପରିମାଣ ଏବଂ ପରିବେଶ ପରିଚାଳନା ପାଣ୍ଠି³³

³² ଖଣି ଓ ଖଣିଜ ଦ୍ରବ୍ୟ (ବିକାଶ ଓ ନିୟନ୍ତ୍ରଣ) ଅଧିନିୟମ, 1957 (ଏକ କେନ୍ଦ୍ରୀୟ ଅଧିନିୟମ) ଅଧିନରେ ବ୍ୟବସ୍ଥିତ କରାଯାଇଥିଲା

³³ ନିୟମ 26(6) ଅନୁଯାୟୀ, ଡିଏମ୍‌ଏଫ୍ ଓ ଇଏମ୍‌ଏଫ୍ କୁ ଅନୁଦାନ ହାର ଯାଆକ୍ରମେ ରୟାଲିଟି ଓ ଅତିରିକ୍ତ ଦେୟର 5 ପ୍ରତିଶତ ଓ 10 ପ୍ରତିଶତ ଥିଲା

(ଇଏମ୍‌ଏଫ୍)କୁ ଆଗୁଆ ପ୍ରଦାନ କରାଯାଉଥିବା ଅବଦାନ ପରିମାଣ, ବାର୍ଷିକ ଭିତ୍ତିରେ ସର୍ବନିମ୍ନ ନିଶ୍ଚିତ ପରିମାଣ (ଏମ୍‌ଜିକ୍ୟୁ) ଉପରେ ଅତିରିକ୍ତ ଦେୟ³⁴ ଦେବାକୁ ଦାୟା ରହିବେ ଯଦି ପ୍ରକୃତ ଉତ୍ତୋଳନ ସେହି ପରିମାଣରୁ କମ୍ ହୋଇଯାଏ । ଓଏମ୍‌ଏଫ୍‌ସି ନିୟମ, 32 (4) ଉଲ୍ଲେଖ କରେ, ପ୍ରକୃତ ଉତ୍ତୋଳନ ଏମ୍‌ଜିକ୍ୟୁ ପରିମାଣ ଠାରୁ ଅଧିକ ହୁଏ, ରୟାଲ୍‌ଟି, ଅତିରିକ୍ତ ଚାର୍ଜ୍, ଡିଏମ୍‌ଏଫ୍ ଏବଂ ଇଏମ୍‌ଏଫ୍ କୁ ପ୍ରଦାନ କରାଯାଉଥିବା ଅନୁଦାନ ପରିମାଣକୁ ପ୍ରୋରାଟା ଆଧାରରେ ପ୍ରଦାନ କରିବା ପରେ ହିଁ ଲିଜ୍ ଅଞ୍ଚଳରୁ ଏଭଳି ଖଣିଜ ପଦାର୍ଥକୁ ହଟାଇ ଦିଆଯାଇ ପାରିବ । ଆହୁରି ମଧ୍ୟ ଯଦି ସରକାରଙ୍କୁ ପ୍ରଦାନ କରାଯାଉଥିବା ସମସ୍ତ ଦେୟ ବକେୟା ରହିବ, ତେବେ ଓଏମ୍‌ଏଫ୍‌ସି ନିୟମର ନିୟମ 62 ଅନୁଯାୟୀ ଜମି ରାଜସ୍ୱର ବକେୟା ଭାବରେ ଆଦାୟ କରାଯିବ । ନିୟମ 47 ର ନିୟମ ଧାର୍ଯ୍ୟ କରିଛି ଯେ, ଯଦି ଲିଜ୍‌ଧାରୀ, ଏହି ନିୟମ ଅନୁଯାୟୀ ନିର୍ଦ୍ଧାରିତ ସମୟ ମଧ୍ୟରେ ରୟାଲ୍‌ଟି, ଭଡ଼ା, ଶୁଳ୍କ କିମ୍ବା ତାଙ୍କ ଦ୍ୱାରା ପ୍ରଦାନ କରିବାକୁ ଥିବା କୌଣସି ରାଶି ପ୍ରଦାନ କରିବାରେ ବିଫଳ ହୁଅନ୍ତି, ତେବେ ସେହି ବକେୟା ଦେୟ ଉପରେ ବାର୍ଷିକ 24 ପ୍ରତିଶତ ହାରରେ ସରଳ ସୁଧ ଆଦାୟ କରାଯିବ ଯେପର୍ଯ୍ୟନ୍ତ ସେହି ଦେୟ ପ୍ରଦାନ ନ ହୋଇଛି ।

ମୟୂରଭଞ୍ଜ ଜିଲ୍ଲାର ବାଙ୍ଗିରିପୋଷି ତହସିଲରେ ପରୀକ୍ଷା ଯାଞ୍ଚ ହୋଇଥିବା ପଥର ଖଣି ଲିଜ୍ ମାମଲା (ଡିସେମ୍ବର 2021) ରେ ଅତିର୍ଣ୍ଣ ତିନୋଟି ମାମଲାରେ ନିମ୍ନଲିଖିତ ବିଷୟଗୁଡ଼ିକ ଲକ୍ଷ୍ୟ କରିଥିଲା:

(କ) ସରକାରୀ ବକେୟା ଓ ସୁଧର କମ୍ ଆଦାୟ: 5.19 କୋଟି ଟଙ୍କା

ବାଙ୍ଗିରିପୋଷି ତହସିଲ ଅଧିନରେ ଥିବା ମୁନ୍ଦାବାଣୀ ପଥର ଖଣି-II ର ନିଲାମ (ଫେବୃଆରୀ 2015) କରାଯାଇଥିଲା ଏବଂ ସର୍ବୋଚ୍ଚ ନିଲାମଧାରୀଙ୍କ ସପକ୍ଷରେ ଘନମିଟର ପ୍ରତି 137 ଟଙ୍କା ହିସାବରେ ଆର୍ଥିକ ବର୍ଷ 2016-17 ରୁ ଆର୍ଥିକ ବର୍ଷ 2020-21 ପର୍ଯ୍ୟନ୍ତ, ପାଞ୍ଚ ବର୍ଷ ପାଇଁ ରୟାଲ୍‌ଟି ସହିତ ସ୍ଥିର କରାଯାଇଥିଲା । କେନ୍ଦୁଝରର ଭୂତତ୍ତ୍ୱ ବିଜ୍ଞାନୀ ଖଣି ଯୋଜନାକୁ ଅନୁମୋଦନ କରିଥିଲେ (ଅଗଷ୍ଟ 2015) ଏବଂ ଏମ୍‌ଜିକ୍ୟୁକୁ 5,27,187.20 ଘନ ମିଟରରେ ଧାର୍ଯ୍ୟ କରି ଲିଜ୍ ଡିଡ୍ କାର୍ଯ୍ୟକାରୀ (ନଭେମ୍ବର 2016) କରାଯାଇଥିଲା । ସେହି ଅନୁସାରେ ତହସିଲଦାର, ବାଙ୍ଗିରିପୋଷା ଏମ୍‌ଜିକ୍ୟୁ ଆଧାରରେ 8.87 କୋଟି ଟଙ୍କାର ଦାବି ଉଠାଇଥିଲେ (ନଭେମ୍ବର 2016)। ସେଥିମଧ୍ୟରୁ ଲିଜ୍‌ଧାରୀ 5.48 କୋଟି ଟଙ୍କା ପୈଠ କରିଥିଲେ (ଜୁନ୍ 2015 ରୁ ଅପ୍ରେଲ 2021 ମଧ୍ୟରେ) ଏବଂ ବାକି 3.39 କୋଟି ଟଙ୍କା ବକେୟା ରଖିଥିଲେ । ପରବର୍ତ୍ତୀ ସମୟରେ ବାରିପଦା ସର୍କଲର ଖଣି ଅଧିକାରୀ ଖଣି ଯୋଜନାରେ ଏମ୍‌ଜିକ୍ୟୁକୁ 4,57,867.675 ଘନ ମିଟରରେ ସଂଶୋଧନ (ମାର୍ଚ୍ଚ 2020) କରିଥିଲେ । ତଥାପି ସଂଶୋଧିତ ଏମ୍‌ଜିକ୍ୟୁ ଆଧାରରେ ତହସିଲଦାର ନୂଆ ଦାବି ଉଠାଇ ନଥିଲେ । ଏହା ତୁଳନାରେ ବାସ୍ତବ ଉତ୍ତୋଳନ ପରିମାଣ 4,99,228.20 ଘନ ମିଟର ଥିଲା ଏବଂ ଲିଜ୍‌ଧାରୀଙ୍କୁ 8.38 କୋଟି ଟଙ୍କା³⁵ ଜମା କରିବାକୁ ଉତ୍ତରଦାୟୀ ଥିଲେ । ତେବେ ଲିଜ୍‌ଧାରୀ 2021 ନଭେମ୍ବର ସୁଦ୍ଧା 2.90 କୋଟି ଟଙ୍କା ବକେୟା ଦେୟ ରଖି 5.48 କୋଟି ଟଙ୍କା ଜମା କରିଥିଲେ । ଲିଜ୍‌ଧାରୀ ବକେୟା ଅବଶେଷ ଜମା ଉପରେ ସୁଧ ଦେବାକୁ ଦାୟୀଥିଲେ, ଯାହାକି 2.29 କୋଟି ଟଙ୍କା (ନଭେମ୍ବର 2021 ସୁଦ୍ଧା) ବୋଲି ଜଣାପଡ଼ିଥିଲା । ତେଣୁ, ବକେୟା ଦେୟ ଏବଂ ତା ଉପର ବକେୟା ସୁଧ ଆଦାୟ ନହେବା ଫଳରେ 5.19 କୋଟି ଟଙ୍କା (2.90 କୋଟି ଏବଂ ସୁଧ 2.29 କୋଟି ଟଙ୍କା) ସରକାରୀ ରାଜସ୍ୱ ଆଦାୟ ହୋଇପାରି ନଥିଲା ।

(ଖ) ଲକ୍ଷ୍ମ ଖଣିଜ ପଦାର୍ଥର ଅତ୍ୟଧିକ ଉତ୍ତୋଳନ ଓ ସରକାରୀ ଦେୟ ଆଦାୟ ନହେବା: 4.02 କୋଟି ଟଙ୍କା

ମୁନ୍ଦାବାଣୀ ପଥର ଖଣି (ଟିଏମ୍‌ସି ସଂଖ୍ୟା.03/2015-16) ର ନିଲାମ କରାଯାଇଥିଲା (ମାର୍ଚ୍ଚ 2015) ଏବଂ ଆର୍ଥିକ ବର୍ଷ 2016-17 ରୁ 2020-21 ଅବଧି ପାଇଁ ରୟାଲ୍‌ଟି ହାର କ୍ୟୁବିକ୍ ମିଟର ପ୍ରତି 137 ଟଙ୍କା ସହ ସର୍ବୋଚ୍ଚ ନିଲାମଧାରୀଙ୍କ ସପକ୍ଷରେ ସ୍ଥିର କରାଯାଇଥିଲା । ଏହି ଅବଧି ପାଇଁ 1,04,824 ଘନ ମିଟରରେ ଏମ୍‌ଜିକ୍ୟୁ ସହିତ ଖଣି ଯୋଜନା ରୁଡ଼ାନ୍ତ ହୋଇଥିଲା । ଉତ୍ପାଦନ ପରିମାଣ ବିରୁଦ୍ଧରେ ଲିଜ୍‌ଧାରୀ ସମସ୍ତ ସରକାରୀ

³⁴ ସର୍ବନିମ୍ନ ଅତିରିକ୍ତ ଦେୟ ସରକାର ରୟାଲ୍‌ଟି 5 ପ୍ରତିଶତରେ ସ୍ଥିର କରିଛନ୍ତି । ଓଏମ୍‌ଏଫ୍‌ସି ନିୟମ, 2016 ର ନିୟମ 27 (5) ପ୍ରଦାନ କରି ଯେ, ଏହି ନିୟମର ନିୟମାବଳୀ ଅନୁଯାୟୀ, ଅତିରିକ୍ତ ଦେୟର ସର୍ବୋଚ୍ଚ ହାର ଉଦ୍ଧୃତ କରିଥିବା ଆବେଦନକାରୀଙ୍କ ସପକ୍ଷରେ ଖମି ଲିଜ୍ ପ୍ରଦାନ କରାଯିବ

³⁵ ଜିଲ୍ଲାପାଳ, ମୟୂରଭଞ୍ଜଙ୍କ ଦ୍ୱାରା ଅତିର୍ଣ୍ଣ ପ୍ରଦତ୍ତ ସୂଚନା ଅନୁଯାୟୀ

ଦେୟ ଜମା କରିଥିଲେ । ତେବେ, ଖଣି ଅଧିକାରୀ, ଭୂତତ୍ତ୍ୱବିତ୍ ଓ ତହସିଲଦାର, ବାଙ୍କିରିପୋଷ୍ଟର ମିଳିତ ଟିମର ମୂଲ୍ୟାୟନ (ଜୁଲାଇ 2021) ଅନୁଯାୟୀ ଲିଜ୍ ଅବଧି ମଧ୍ୟରେ ଲିଜ୍‌ଧାରୀ 3,17,514.56 ଘନ ମିଟର ପଥର ଉତ୍ତୋଳନ କରିଥିଲେ ଯାହାକି ଧାର୍ଯ୍ୟ ସୀମା 1,04,824 ଘନ ମିଟର ଠାରୁ 2,12,690.56 ଘନ ମିଟର ଅଧିକ ଥିଲା । ତଦନୁଯାୟୀ, ତହସିଲଦାର, ବାଙ୍କିରିପୋଷ୍ଟା ଅଧିକ ଉତ୍ତୋଳନ ପାଇଁ ଲିଜ୍‌ଧାରୀଙ୍କ ବିରୁଦ୍ଧରେ 3.47 କୋଟି ଟଙ୍କାର ଦାବି ଉଠାଇଥିଲେ (ସେପ୍ଟେମ୍ବର 2021) । ଅତିରିକ୍ତ ଉତ୍ତୋଳନ ପାଇଁ ବକେୟା ଅର୍ଥ ଅତିର୍ଣ୍ଣ ଚାରିଖ ପର୍ଯ୍ୟନ୍ତ ଅନାଦାୟ ଥିଲା । ଏତଦ୍ ବ୍ୟତୀତ, ବକେୟା ଦେୟ ଉପରେ ସୁଧ ପ୍ରଦାନ ପାଇଁ ତହସିଲଦାର କୌଣସି ଦାବି ଉଠାଇନଥିଲେ, ଯାହାର ପରିମାଣ 55.46 ଲକ୍ଷ ଟଙ୍କା³⁶ । ଏହିପରି, ସରକାରୀ ବକେୟା ସହିତ 4.02 କୋଟି ଟଙ୍କାର ସୁଧ (ବକେୟା 3.47 କୋଟି ଟଙ୍କା ଏବଂ ସୁଧ 0.55 କୋଟି ଟଙ୍କା) ଆଦାୟ ହୋଇପାରି ନଥିଲା । ତହସିଲଦାର, ବାଙ୍କିରିପୋଷ୍ଟା ଉତ୍ତର ଦେଲେ (ମଇ 2023) ଯେ, ବକେୟା ରାଶି 3.47 କୋଟି ଟଙ୍କା ଆଦାୟ ହୋଇଯାଇଛି ଏବଂ 0.55 କୋଟି ଟଙ୍କାର ସୁଧ ପାଇଁ ଦାବି ପତ୍ର ପଠାଯାଇଛି ।

(ଗ) ସରକାରୀ ଦେୟ ଏବଂ ତା ଉପରେ ସୁଧ ଜମା ନକରିବା : 1.14 କୋଟି ଟଙ୍କା

କୁମ୍ଭୀରମୁଣ୍ଡାକଟା ପଥର ଖଣି-II ନିଲାମ ହୋଇଥିଲା (ମାର୍ଚ୍ଚ 2015) ଏବଂ ପାଞ୍ଚ ବର୍ଷ ପାଇଁ (ଆର୍ଥିକ ବର୍ଷ 2015-16 ରୁ 2019-20) 94,920 ଘନ ମିଟର ଏମ୍‌ଜିକ୍ୟୁ³⁷ ସହିତ ସର୍ବୋଚ୍ଚ ନିଲାମଧାରୀଙ୍କ ସପକ୍ଷରେ ସ୍ଥିର ହୋଇଥିଲା । ତଦନୁଯାୟୀ, ଖଣି ଯୋଜନାକୁ ଅନୁମୋଦନ (ଜୁନ୍ 2015) ଦିଆଯାଇଥିଲା ଏବଂ ଲିଜ୍ ଡିଡ୍ (ଫେବୃଆରୀ 2016) ରେ କାର୍ଯ୍ୟକାରୀ କରାଯାଇଥିଲା । ଅତିର୍ଣ୍ଣ ଲକ୍ଷ୍ୟ କରାଗଲା ଯେ 148.15 ଲକ୍ଷ ଟଙ୍କାର ଦାବି ଥିବା ବେଳେ ଲିଜ୍‌ଧାରୀ ମାତ୍ର 91.16 ଲକ୍ଷ ଟଙ୍କା ଜମା (2019 ଫେବୃଆରୀ ସୁଦ୍ଧା) କରିଥିଲେ । ତେବେ ତହସିଲଦାର ବାଙ୍କିରିପୋଷ୍ଟା 56.99 ଲକ୍ଷ ଟଙ୍କା ବକେୟା ଦେୟ ବାବଦରେ ସୁଧ ଦେୟ ଦାବି କରିନଥିଲେ, ଯାହାକି 36.50 ଲକ୍ଷ ଟଙ୍କା³⁸ ବୋଲି ଆକଳନ କରାଯାଇଥିଲା । ତେଣୁ, ଲିଜ୍‌ଧାରୀ ବକେୟା ଦେୟ ଏବଂ ତା'ଉପରେ ସୁଧ ବାବଦରେ 93.49 ଲକ୍ଷ ଟଙ୍କା ଦେବାକୁ ଉତ୍ତରଦାୟୀ ଥିଲେ ।

ଅତିର୍ଣ୍ଣ ଆହୁରି ମଧ୍ୟ ଦେଖିଲା ଯେ ବାରିପଦା ଖଣି ଅଧିକାରୀଙ୍କ ସହ ତହସିଲଦାର, ବାଙ୍କିରିପୋଷ୍ଟାର ଅଧିକାରୀମାନେ ମିଳିତ କ୍ଷେତ୍ର ଯାଞ୍ଚ (ଅଗଷ୍ଟ 2018) କରିଥିଲେ ଏବଂ ଆକଳନ କରିଥିଲେ ଯେ ଲିଜ୍‌ଧାରୀ 67,146 ଘନମିଟର ଉତ୍ତୋଳନ କରିଥିଲେ । ଅନୁମୋଦିତ ଖଣି ଯୋଜନା ଅନୁଯାୟୀ, 2015-16 ରୁ 2017-18 ଆର୍ଥିକ ବର୍ଷ ଅବଧିରେ ଏମ୍‌ଜିକ୍ୟୁ 55,500 ଘନମିଟର ଥିଲା । ଏହିପରି ଭାବରେ, ଉତ୍ତୋଳନ କରାଯାଇଥିବା ପରିମାଣ ଅନୁମୋଦିତ ପରିମାଣ ଠାରୁ 11,646 ଘନମିଟର ଅଧିକ ଥିଲା । ଏହିଭଳି ଅତ୍ୟଧିକ ଉତ୍ତୋଳନ ହେତୁ, ଲିଜ୍‌ଧାରୀ 19.79 ଲକ୍ଷ ଟଙ୍କାର ରୟାଲିଟି ଏବଂ ଅନ୍ୟାନ୍ୟ ସରକାରୀ ବକେୟା ପଇଠ କରିବାକୁ ଉତ୍ତରଦାୟୀ ଥିଲେ ।

ଯାହାହେଉ, ତହସିଲଦାର, ବାଙ୍କିରିପୋଷ୍ଟା ବକେୟା ଦେୟ ଉପରେ ସୁଧ ଏବଂ ଖଣିରୁ ଅଧିକ ପଥର ଉତ୍ତୋଳନ ପାଇଁ କୌଣସି ଦାବି ଉପସ୍ଥାପନ କରିନଥିଲେ, ଯାହାଫଳରେ, ସରକାରୀ ବକେୟା ଏବଂ ତା'ଉପରେ ସୁଧ ବାବଦରେ 1.14 କୋଟି ଟଙ୍କା (ବକେୟା ଦେୟ: 0.57 କୋଟି ଟଙ୍କା, ଅଧିକ ଉତ୍ତୋଳନ ପାଇଁ ଦାବି ନ ଉଠାଇବା: 0.20 କୋଟି ଟଙ୍କା ଏବଂ ସୁଧ: 0.37 କୋଟି ଟଙ୍କା) ଆଦାୟ ହୋଇପାରିନଥିଲା ।

ଏହିପରି ଭାବରେ, ଓଏମ୍‌ଏସ୍‌ସି ନିୟମାବଳୀର ଅବମାନନା କରି ତିନୋଟି ଲିଜ୍ ମାମଲାରେ ଲିଜ୍‌ଧାରୀଙ୍କ ଠାରୁ ବକେୟା ଦେୟ ଆଦାୟ ନହେବା, ବକେୟା ଦେୟ ଉପରେ ସୁଧର ଦାବି ନ ଉଠାଇବା ଏବଂ ଅତିରିକ୍ତ ଉତ୍ତୋଳନ ପାଇଁ ଦାବି ନ ଉଠାଇବା ଫଳରେ 10.35 କୋଟି ଟଙ୍କାର ସରକାରୀ ରାଜସ୍ୱ ସ୍ୱତ୍ତ୍ୱାଦାୟ ହୋଇଥିଲା ।

³⁶ $3,47,09,933$ ଟଙ୍କା $\times 24\% / 365 \times 243$ days (ଅପ୍ରେଲ ରୁ ନଭେମ୍ବର 2021) = 55,45,982 ଟଙ୍କା

³⁷ ଆର୍ଥିକ ବର୍ଷ 2015-16: 18,000 ଘନମିଟର; ଆର୍ଥିକ ବର୍ଷ 2013-17: 18,400 ଘନମିଟର; ଆର୍ଥିକ ବର୍ଷ 2017-18: 19,020 ଘନମିଟର; ଆର୍ଥିକ ବର୍ଷ 2018-19: 19,320 ଘନମିଟର; ଆର୍ଥିକ ବର୍ଷ 2019-20: 20,100 ଘନମିଟର;

³⁸ $56,99,108$ ଟଙ୍କା $\times 24\% / 365 \times 974$ ଦିନ (ଅପ୍ରେଲ 2019 ରୁ ନଭେମ୍ବର 2021) = 36,49,927 ଟଙ୍କା

ରାଜସ୍ୱ ପର୍ଯ୍ୟନ୍ତ, ଓଡ଼ିଶା, ମୟୂରଭଞ୍ଜ ଜିଲ୍ଲାପାଳଙ୍କ ଉତ୍ତର ପ୍ରେରଣ କରିଥିଲେ (ଅଗଷ୍ଟ 2022), ଯେଉଁଥିରେ ଜିଲ୍ଲାପାଳ ଅତିରୁ ମନ୍ତବ୍ୟକୁ ସ୍ୱୀକାର କରିଥିଲେ ଏବଂ ଆଶ୍ୱାସନା ଦେଇଥିଲେ ଯେ ସୁଧ ସହିତ ବକେୟା ଦେୟ ଆଦାୟ କରିବା ପାଇଁ ପଦକ୍ଷେପ ଗ୍ରହଣ କରାଯିବ ।

ଏହି ମାମଲା ସରକାରଙ୍କୁ ରିପୋର୍ଟ କରାଯାଇଥିଲା (ସେପ୍ଟେମ୍ବର 2022): ଉତ୍ତରକୁ ଅପେକ୍ଷା କରାଯାଇଛି (ଜାନୁଆରୀ 2024) ।

2.7 ଲିଜ୍‌ଧାରୀ ଚୟନର ତ୍ରୁଟିପୂର୍ଣ୍ଣ ଆଧାର- 1.49 କୋଟି ଟଙ୍କାର ରାଜସ୍ୱ ହାନି

ବିତ୍ ସର୍ଭିସ୍‌ରେ ଏକ ବ୍ୟବସ୍ଥାର ଅନୁପସ୍ଥିତି, ସ୍ୱାର୍ଥନିହିତ ଦୁର୍ଦ୍ଦ ଥିବା ବ୍ୟକ୍ତି/ ସଂସ୍ଥାଗୁଡ଼ିକୁ ବିତ୍‌ରେ ଭାଗ ନେବାକୁ ବାରଣ କରିବା ଦ୍ୱାରା ସରକାରୀ ରାଜସ୍ୱର ହ୍ରାସ 1.49 କୋଟି ଟଙ୍କା ।

ଲଘୁ ଖଣିଜ ପଦାର୍ଥର ଖଣି ଲିଜ୍ ସମ୍ବନ୍ଧରେ, ଓଡ଼ିଶା ଲଘୁ ଖଣିଜ ରିହାତି (ଓଏମ୍‌ଏମ୍‌ସି) ନିୟମ, 2016 ର ନିୟମ 27 ରେ ଧାର୍ଯ୍ୟ କରାଯାଇଥିଲା ଯେ ଅତିରିକ୍ତ ଚାର୍ଜର ଉଚ୍ଚତମ ଦର ଉଲ୍ଲେଖ କରିଥିବା ଆବେଦନକାରୀଙ୍କ ସମକ୍ଷରେ ଏକ ଖଣି ଲିଜ୍ ପ୍ରଦାନ କରାଯିବ । ଏହି ନିୟମ ଆହୁରି ଧାର୍ଯ୍ୟ କରିଛି ଯେ ବିତ୍ ଖୋଲିବା ଠାରୁ ସାତ ଦିନ ମଧ୍ୟରେ ସଫଳ ବିତରକୁ ସୂଚିତ କରାଯିବ ଉଚିତ୍ ଏବଂ ଏହି ସୂଚନାର 15 ଦିନ ମଧ୍ୟରେ ସଫଳ ବିତରକୁ ସେହି ସୂଚନା ଗ୍ରହଣ ବିଷୟ ଜଣେଇବା ଆବଶ୍ୟକ । ଗ୍ରହଣ ନକରିବା କ୍ଷେତ୍ରରେ ପରବର୍ତ୍ତୀ ସର୍ବୋଚ୍ଚ ବିତରକୁ ଲିଜ୍ ଅନୁଦାନ ପ୍ରଦାନ କରାଯାଇପାରେ । ଅତିରିକ୍ତ ଚାର୍ଜ ସହିତ ଲିଜ୍‌ଧାରୀ ଜିଲ୍ଲା ଖଣିଜ ଫାଉଣ୍ଡେସନ (ଡିଏମ୍‌ଏଫ୍) ଏବଂ ପରିବେଶ ପରିଚାଳନା ପାଣ୍ଡି (ଇଏମ୍‌ଏଫ୍) କୁ ଅତିରିକ୍ତ ଚାର୍ଜର ଯଥାକ୍ରମେ 10 ଏବଂ 5 ପ୍ରତିଶତ ହାରରେ ସହଯୋଗ କରିବା ଆବଶ୍ୟକ ଥିଲା ।

ଭାରତ ସରକାର (ଜିଓଆଇ) ଦ୍ରବ୍ୟ ସଂଗ୍ରହଣ ପାଇଁ ନୀତି ଏବଂ ପ୍ରକ୍ରିୟାର ପ୍ରକରଣ ପୁସ୍ତିକା/ ମାନୁଆଲ ଜାରି କରିଛନ୍ତି (ଫେବୃଆରୀ 2012), ଯାହାକି ପ୍ରକାରାନ୍ତରେ ବିତରଙ୍କ ଯୋଗ୍ୟତା ମାନଦଣ୍ଡ ନିର୍ଦ୍ଧାରଣ କରିଛି । ଏହି ପରିପ୍ରେକ୍ଷାରେ, ମାନୁଆଲର ଅନୁକ୍ଷେପ 5.1.4 ଧାର୍ଯ୍ୟ କରିଛି ଯେ ଜଣେ ବିତର ଅନ୍ୟ ବିତରଙ୍କ ସହିତ ସ୍ୱାର୍ଥନିହିତ ଦୁର୍ଦ୍ଦ ରଖିବେ ନାହିଁ, ଯେପରିକି ସେମାନଙ୍କର କୌଣସି ନିୟନ୍ତ୍ରଣକାରୀ ଅଂଶଦାର ରହିବେ ନାହିଁ କିମ୍ବା ପରସ୍ପର ସହିତ ପ୍ରତ୍ୟକ୍ଷ ଭାବରେ କିମ୍ବା ସାଧାରଣ ତୃତୀୟ ପକ୍ଷ ମାଧ୍ୟମରେ କୌଣସି ସମ୍ପର୍କ ରହିବ ନାହିଁ । ଭାରତ ସରକାର ଉପରୋକ୍ତ ମାନୁଆଲ ଅନୁଯାୟୀ, ଓଡ଼ିଶା ସରକାରଙ୍କ ଅର୍ଥ ବିଭାଗ ଦ୍ରବ୍ୟ ସଂଗ୍ରହଣ ପାଇଁ ନିର୍ଦ୍ଦେଶାବଳୀ ଜାରି କରିଛି (ମାର୍ଚ୍ଚ 2012) । ମାର୍ଚ୍ଚ 2012ରେ ଯଦିଓ ବିତରଙ୍କ ସ୍ୱାର୍ଥନିହିତ ଦୁର୍ଦ୍ଦ ଉପରେ କୌଣସି ନିର୍ଦ୍ଦେଶ ସର୍ଭ ନାହିଁ, ତେବେ ଧାର୍ଯ୍ୟ କରାଯାଇଛି ଯେ ଭାରତ ସରକାରଙ୍କ ଦ୍ୱାରା ଜାରି କରାଯାଇଥିବା ମାନୁଆଲକୁ ଅର୍ଥ ବିଭାଗ, ଓଡ଼ିଶା ସରକାର ଜାରି କରିଥିବା ନିର୍ଦ୍ଦେଶାବଳୀ ସହିତ ପାଳନ କରାଯିବ ଉଚିତ୍ । ତେଣୁ, ଉପରୋକ୍ତ ଅନୁକ୍ଷେପ 5.1.4 ରେ ଥିବା ବ୍ୟବସ୍ଥାଗୁଡ଼ିକୁ ବିତରମାନଙ୍କୁ ସୂଚନାର ଅନ୍ୟତମ ସର୍ଭ ଭାବରେ ଅନ୍ତର୍ଭୁକ୍ତ କରାଯିବା ଆବଶ୍ୟକ ।

ବୌଦ୍ଧ ଜିଲ୍ଲାର ହରଭଙ୍ଗା ତହସିଲଦାର କାର୍ଯ୍ୟାଳୟର ରେକର୍ଡଗୁଡ଼ିକର ଯାଞ୍ଚରୁ ଜଣାପଡ଼ିଛି ଯେ, ତହସିଲଦାର ଖରତୁଇଁ ଜଙ୍ଗଲ-1 (କେଜେ-1) ଏବଂ ଖରତୁଇଁ ଜଙ୍ଗଲ-3 (କେଜେ-3) ପଥର ଖଣିର ପାଞ୍ଚ ବର୍ଷର ଲିଜ୍ ନିମନ୍ତେ ନିଲାମ ପାଇଁ ନିମନ୍ତଣ କରିଥିଲେ (04 ସେପ୍ଟେମ୍ବର 2020) । 22 ସେପ୍ଟେମ୍ବର 2020 ରେ ଉକ୍ତ ବିତ୍ ଖୋଲାଯାଇଥିଲା । ଅତିରୁ ଏହା ମଧ୍ୟ ଉଲ୍ଲେଖ କରିଛି ଯେ, ଉଭୟ ଖଣି ସମ୍ବନ୍ଧରେ ସର୍ବୋଚ୍ଚ ମୂଲ୍ୟ ଦର୍ଶାଇଥିବା ବିତର ଲିଜ୍ ଅଫର ଗ୍ରହଣ କରିନଥିଲେ ଏବଂ ଫଳସ୍ୱରୂପ ଆର୍ଥିକ ବର୍ଷ 2020-21 ରୁ 2024-25 ପର୍ଯ୍ୟନ୍ତ ପାଞ୍ଚ ଆର୍ଥିକ ବର୍ଷ ପାଇଁ ଦ୍ୱିତୀୟ ସର୍ବୋଚ୍ଚ ସ୍ଥାନରେ ଥିବା ବିତରଙ୍କୁ ଲିଜ୍ ପ୍ରଦାନ କରାଯାଇଥିଲା । ଉଭୟ ପଥର ଖଣିର ବିତର ସଂକ୍ଷିପ୍ତ ବିବରଣୀ **ସାରଣୀ 2.7.1** ରେ ଦର୍ଶାଯାଇଛି ।

ସାରଣୀ 2.7.1: ପଥର ଖଣିଗୁଡ଼ିକର ବିତିଂର ସଂକ୍ଷିପ୍ତ ବିବରଣୀ

ବିବରଣୀ	କେଜେ-1	କେଜେ-3	ମନ୍ତବ୍ୟ
(କ) ଗ୍ରହଣ କରାଯାଇଥିବା ନିଲାମା ସଂଖ୍ୟା	3	6	-
(ଖ) ସର୍ବୋଚ୍ଚ ନିଲାମା ମୂଲ୍ୟ (ଘନ ମି ପିଛା ଟଙ୍କାରେ)	497	357	ମେସର୍ସ 'ଏକ୍ସ' ଦ୍ୱାରା (ଏକ ସହଭାଗିତା ସଂସ୍ଥାର ପରିଚାଳନା ସହଭାଗୀ ଭାବରେ ବିତିଂ)
(ଗ) ଲିଙ୍ଗ ଅଫରର ଗ୍ରହଣର ସ୍ଥିତି	ପ୍ରତ୍ୟାଖ୍ୟାନ	ପ୍ରତ୍ୟାଖ୍ୟାନ	ତହସିଲଦାର 06 ଅକ୍ଟୋବର 2020 ରେ ଗ୍ରହଣ ପତ୍ର ଜାରି କରିଥିଲେ, ଯାହା ଗ୍ରହଣ କରାଯାଇ ନଥିଲା (12 ଅକ୍ଟୋବର 2020) ।
(ଘ) ଦ୍ୱିତୀୟ ସର୍ବାଧିକ ବିଡ଼ ଚାରଜ (କମ୍ ପିଛା ଟଙ୍କା)	327	237	ମେସର୍ସ 'ଏକ୍ସ' ଦ୍ୱାରା (ବ୍ୟକ୍ତିଗତ କ୍ଷମତାରେ ଚେଷ୍ଟର)
(ଙ) ଲିଙ୍ଗ ଅଫରର ଗ୍ରହଣର ସ୍ଥିତି	ଗ୍ରହଣ କରାଯାଇଛି	ଗ୍ରହଣ କରାଯାଇଛି	ତହସିଲଦାର 12 ଅକ୍ଟୋବର 2020 ରେ ଗ୍ରହଣ ପତ୍ର ଜାରି କରିଥିଲେ, ଯାହା ଗ୍ରହଣ କରାଯାଇଥିଲା
ସର୍ବୋଚ୍ଚ ଏବଂ ଦ୍ୱିତୀୟ ସର୍ବୋଚ୍ଚ ବିଡ଼ ମଧ୍ୟରେ ବିଡ଼ ମୂଲ୍ୟର ପାର୍ଥକ୍ୟ (ପ୍ରତି ଟଙ୍କା (ଖ-ଘ))	170	120	-
(ଚ) ରୁଚ୍ଛିନାମା କାର୍ଯ୍ୟକାରୀ ତାରିଖ	24 ଡିସେମ୍ବର 2020	ନିର୍ବାହ ହୋଇନାହିଁ	ଲିଙ୍ଗଧାରୀଙ୍କ ଦ୍ୱାରା କେଜେ-3 ପରିଚାଳିତ ହୋଇଥିଲା, ଯଦିଓ ରୁଚ୍ଛିନାମା କାର୍ଯ୍ୟକାରୀ ହୋଇନଥିଲା
(ଛ) ବାର୍ଷିକ ସର୍ବନିମ୍ନ ଗ୍ୟାରେଣ୍ଟି ପରିମାଣ ଉତ୍ତୋଳନ କରାଯିବ (ଘନ ମିଟର)	8,127	10,080	--
(ଜ) ସର୍ବନିମ୍ନ ଗ୍ୟାରେଣ୍ଟି ପରିମାଣ (ଘନ ମିଟର) ଆର୍ଥିକ ବର୍ଷ 2020-21 ରୁ 2024-25 (ଛ*5)	40,635	50,400	--
(ଝ) ଅତିରିକ୍ତ କ୍ଷତି ଚାର୍ଜ (ଲକ୍ଷ ଟଙ୍କା) (ଘ*ଛ)	69.08	60.48	ମୋଟ: 129.56 ଟଙ୍କା
(ଞ) ଡିଏମ୍‌ଏଫ୍ (ଜ*10 ପ୍ରତିଶତ) ପ୍ରତି ଅନୁଦାନ ହରାଇବା (ଟଙ୍କା ଲକ୍ଷରେ)	6.91	6.05	ମୋଟ: 12.96 ଟଙ୍କା
(ଟ) ଇଏମ୍‌ଏଫ୍ (ଜ*5 ପ୍ରତିଶତ) ପ୍ରତି ଅନୁଦାନ ହରାଇବା (ଟଙ୍କା ଲକ୍ଷରେ)	3.45	3.02	ମୋଟ: 6.47 ଟଙ୍କା
ସର୍ବମୋଟ (ଟଙ୍କା ଲକ୍ଷରେ)	79.44	69.55	148.99 ଟଙ୍କା

(ଉତ୍ସ: ତହସିଲଦାର, ହରାଇବା କାର୍ଯ୍ୟାଳୟର ରେକର୍ଡ)

ଉପରୋକ୍ତ ସାରଣୀରୁ ଏହା ଜଣାଗଲା ଯେ ତହସିଲଦାର ଓଏମ୍‌ଏଫ୍‌ସି ନିୟମର ବ୍ୟବସ୍ଥାକୁ ଅନୁସରଣ କରି ପଥର ଖଣିଗୁଡ଼ିକର ଲିଙ୍ଗ ପ୍ରଦାନ କରିଥିଲେ । ଅତିବ୍ ତଥାପି ଦେଖିଲା ଯେ, ଲିଙ୍ଗଧାରୀ ମେସର୍ସ 'ଏକ୍ସ' ଏକ ଭାଗିଦାରୀ ସଂସ୍ଥାର ପରିଚାଳନା ସହଭାଗୀ ତଥା ତାଙ୍କ ବ୍ୟକ୍ତିଗତ କ୍ଷମତା ଅନୁଯାୟୀ ଉଭୟ ଖଣି ପାଇଁ ବିଡ଼ ଦାଖଲ କରିଥିଲେ । ତେଣୁ, ଦ୍ୱିତୀୟ ସଂଗ୍ରହଣ ପାଇଁ ନାତି ଏବଂ ପ୍ରକ୍ରିୟା ଉପରେ ଉପରୋକ୍ତ ମାନୁଆଲରେ ଦିଆଯାଇଥିବା ସର୍ତ୍ତ ଅନୁଯାୟୀ, ସାଧ୍ୟନିହିତ ଦୃଢ଼ ଆଧାରରେ ଉଭୟ ବିଡ଼ ପ୍ରତ୍ୟାଖ୍ୟାନ ହେବାର ଥିଲା । ତେବେ, ବିତରକଙ୍କ ଯୋଗାଣ ଉପରେ ନିଷ୍ପତ୍ତି ନେବା ପାଇଁ ଏହି ବ୍ୟବସ୍ଥା ବିଡ଼ ସର୍ତ୍ତରେ ଅନ୍ତର୍ଭୁକ୍ତ କରାଯାଇ ନ ଥିଲା । ବିଡ଼ ସର୍ତ୍ତର ଏହି ତ୍ରୁଟିର ଫାଇଦା ଉଠାଇ ବିତର ତାଙ୍କର ସର୍ବୋଚ୍ଚ ବିଡ଼ ବିରୁଦ୍ଧରେ ଲିଙ୍ଗ ଅଫର ଗ୍ରହଣ କରିନଥିଲେ, କିନ୍ତୁ ଅନ୍ୟ ବିଡ଼ ଅର୍ଥାତ୍ ଦ୍ୱିତୀୟ ସର୍ବୋଚ୍ଚ ବିଡ଼ (ଉଭୟ ଖଣି ପାଇଁ) ବିରୁଦ୍ଧରେ ସମ ଭାବରେ ଗ୍ରହଣ କରିଥିଲେ । ଫଳସ୍ୱରୂପ, ସରକାର ଆର୍ଥିକ ବର୍ଷ 2020-21 ରୁ 2024-25 ମଧ୍ୟରେ ସର୍ବନିମ୍ନ ଗ୍ୟାରେଣ୍ଟି ପରିମାଣର ପଥର ଉତ୍ତୋଳନ କରିବା ଆଧାରରେ ଡିଏମ୍‌ଏଫ୍ ଏବଂ ଇଏମ୍‌ଏଫ୍‌କୁ ଯଥାକ୍ରମେ 12.96 ଲକ୍ଷ ଟଙ୍କା ଏବଂ 6.47 ଲକ୍ଷ ଟଙ୍କା ବ୍ୟତୀତ 1.30 କୋଟି ଟଙ୍କାର ଅନୁଦାନ ଛାଡ଼ି ରାଜସ୍ୱ କ୍ଷତି ସହିଥିଲେ । ଅଧିକତ୍ୱ, ତହସିଲଦାର ଏହି

ଖଣିଗୁଡ଼ିକରୁ ଲିଜ୍‌ଧାରୀଙ୍କ ଦ୍ୱାରା ଉତ୍ତୋଳନ କରାଯାଇଥିବା ପଥରର ପ୍ରକୃତ ପରିମାଣ ଜାଣିବା ପାଇଁ କୌଣସି ଯାଞ୍ଚ ଏବଂ ମାପ କରାଯାଇନଥିଲା ।

ଏହିପରି, ସ୍ୱାର୍ଥନିହିତ ଦୃଢ଼ରେ ଥିବା ବ୍ୟକ୍ତି / ସଂସ୍ଥାଗୁଡ଼ିକୁ ବିତରଣ ଭାଗ ନେବାକୁ ବାରଣ କରିବା ପାଇଁ ବିତରଣ ସର୍ତ୍ତ ଅନୁଯାୟୀ ବ୍ୟବସ୍ଥାର ଅନୁପସ୍ଥିତି ଯୋଗୁଁ ସରକାର 1.49 କୋଟି ଟଙ୍କା ରାଜସ୍ୱ କ୍ଷତି ସହିଥିଲେ ।

ଏହି ମାମଲା ସରକାରଙ୍କୁ ଅବଗତ କରାଯାଇଥିଲା (ଅକ୍ଟୋବର 2022); ଉତ୍ତର ହସ୍ତଗତ ହୋଇନଥିଲା (ଜାନୁଆରୀ 2024) ।

2.8 ସର୍ବୋଚ୍ଚ ବିତରଣ ଅନୈତିକ ପ୍ରତ୍ୟାଖ୍ୟାନ ହେତୁ ସରକାରଙ୍କୁ ରାଜସ୍ୱ ହାନି

ସର୍ବାଧିକ ମୂଲ୍ୟ ପ୍ରଦାନ କରୁଥିବା ଲିଜ୍ ଆବେଦନକୁ ପ୍ରତ୍ୟାଖ୍ୟାନ କରିବା ଏବଂ ଆବେଦନକାରୀ ଏବଂ ତାଙ୍କ ପଞ୍ଜିକୃତ ବାଣିଜ୍ୟ ନାମକୁ ବିଭିନ୍ନ ସଂସ୍ଥା ଭାବରେ ବ୍ୟବହାର କରିବା ଦ୍ୱାରା କମ୍ ମୂଲ୍ୟ ପ୍ରଦାନ କରୁଥିବା ବିତରଣମାନଙ୍କୁ ଲିଜ୍ ପ୍ରଦାନ କରାଯାଇଥିଲା, ଫଳସ୍ୱରୂପ, ସରକାରଙ୍କ 3.15 କୋଟି ଟଙ୍କା ରାଜସ୍ୱ କ୍ଷତି ।

ଲଘୁ ଖଣିଜ ଉତ୍ପାଦନକର ଲିଜ୍ ଓଡ଼ିଶା ମାଇନର ମିନେରାଲ କନସେନ୍ସସ୍ (ଓଏମ୍‌ଏମ୍‌ସି) ନିୟମ, 2016 ଅଧୀନରେ ନିୟନ୍ତ୍ରିତ । ଏହି ନିୟମଗୁଡ଼ିକ ମଧ୍ୟରୁ ନିୟମ 27 (2) ଧାର୍ଯ୍ୟ ଅଛି ଯେ, ନିଲାମ ବିକ୍ରିରେ ଏକ ବର୍ଷ ମଧ୍ୟରେ ଉତ୍ତୋଳନ କରାଯିବାକୁ ଥିବା ଲଘୁ ଖଣିଜ ପଦାର୍ଥର ସର୍ବନିମ୍ନ ନିର୍ଦ୍ଦିଷ୍ଟ ପରିମାଣ (ଏମ୍‌ଜିକ୍ୟୁ) ଏବଂ ତା ସହ ଅତିରିକ୍ତ ଚାର୍ଜ ସର୍ବନିମ୍ନ ପରିମାଣ ନିର୍ଦ୍ଦିଷ୍ଟ ହେବା ଆବଶ୍ୟକ । ନିୟମ 27 (5) ନିର୍ଦ୍ଦିଷ୍ଟ କରେ ଯେ, ଅତିରିକ୍ତ ଚାର୍ଜର ସର୍ବୋଚ୍ଚ ହାର ଉଲ୍ଲେଖ କରିଥିବା ଆବେଦନକାରୀଙ୍କ ସପକ୍ଷରେ ଖଣି ଲିଜ୍ ପ୍ରଦାନ କରାଯିବ । ମନୋନୀତ ବିତରଣ ବିଫଳତା ପରିସ୍ଥିତିରେ କ୍ଷମତାଧାରୀ କର୍ତ୍ତୃପକ୍ଷ, ନିୟମ 27 (9) ର ବ୍ୟବସ୍ଥା ଅନୁଯାୟୀ ପରବର୍ତ୍ତୀ ସର୍ବୋଚ୍ଚ ବିତରଣକୁ ସୂଚନା ପ୍ରଦାନ କରିପାରନ୍ତି । ଅତିରିକ୍ତ ଚାର୍ଜ ବ୍ୟତୀତ, ନିୟମ 26 (6) ଅନୁଯାୟୀ, ଲିଜ୍‌ଧାରକ ଜିଲ୍ଲା ଖଣିଜ ପ୍ରାଊଣେସନ ଏବଂ ପରିବେଶ ପରିଚାଳନା ପାଣ୍ଠିରେ ରୟାଲ୍‌ଟି ଏବଂ ଅତିରିକ୍ତ ଚାର୍ଜର ଯଥାକ୍ରମେ 10 ପ୍ରତିଶତ ଏବଂ 5 ପ୍ରତିଶତ ହାରରେ ରାଶି ପ୍ରଦାନ କରିବେ ।

ଅତିର୍ ଲକ୍ଷ୍ୟ କଲା (ଡିସେମ୍ବର 2021) ଯେ, ତହସିଲଦାର, ହରଭଙ୍ଗା ଆର୍ଥିକ ବର୍ଷ 2020-21 ରୁ 2024-25 ପର୍ଯ୍ୟନ୍ତ ପାଞ୍ଚ ବର୍ଷ ପାଇଁ ଦୁଇଟି ଲଘୁ ଖଣିଜ ଉତ୍ପାଦନ : ଖରଭୁଇଁ -1 ପଥର ଖଣି (କେଏସ୍‌କ୍ୟୁ) ଏବଂ ଦିଆନଘାଟ ବାଲି ଖଣି (ଡିଏସ୍‌କ୍ୟୁ) ଲିଜ୍ ପ୍ରଦାନ ପାଇଁ ଆବେଦନ ଆହ୍ୱାନ କରିଥିଲେ (ଫେବୃଆରୀ 2021) । ତହସିଲଦାର, ହରଭଙ୍ଗା³⁹ ଅଧକ୍ଷତାରେ ଅଧିକାରୀଙ୍କ ଉପସ୍ଥିତିରେ 19 ମାର୍ଚ୍ଚ 2021 ରେ ଆବେଦନଗୁଡ଼ିକ ଖୋଲା ଯାଇଥିଲା ।

କେଏସ୍‌କ୍ୟୁ ଏବଂ ଡିଏସ୍‌କ୍ୟୁ ପାଇଁ ଉଚ୍ଚତମ ସର୍ବାଧିକ ହାର ଘନମିଟର ପିଛା ଯଥାକ୍ରମେ 999 ଟଙ୍କା ଏବଂ 551 ଟଙ୍କା ଥିଲା । ଉଭୟ ମାମଲାରେ ସର୍ବୋଚ୍ଚ ବିତରଣ ସମାନ ବିତରଣ ଥିଲା । ତେବେ, ଅବୈଧ ଇସମ୍‌ଡି ବୋଲି କାରଣ ଦର୍ଶାଇ ସର୍ବୋଚ୍ଚ ବିତରଣକୁ ପ୍ରତ୍ୟାଖ୍ୟାନ କରାଯାଇଥିଲା । ଲିଜ୍ ଆବେଦନକୁ ପ୍ରତ୍ୟାଖ୍ୟାନ କରିବାର କାରଣ ଥିଲା ଯେ ଇସମ୍‌ଡି ବାବଦକୁ ବ୍ୟାଙ୍କ ଡ୍ରାଫ୍ଟରେ ଦେୟକାରୀ ଭାବରେ ଉଲ୍ଲେଖ କରାଯାଇଥିବା ନାମ ଆବେଦନକାରୀଙ୍କ ନାମଠାରୁ ଭିନ୍ନ ଥିଲା । ସର୍ବୋଚ୍ଚ ବିତରଣ ପ୍ରତ୍ୟାଖ୍ୟାନ ହେବା ପରେ ପରବର୍ତ୍ତୀ ସର୍ବୋଚ୍ଚ ବିତରଣକୁ ଲିଜ୍ ପ୍ରଦାନ କରାଯାଇଥିଲା । ସର୍ବୋଚ୍ଚ ବିତରଣ ମୂଲ୍ୟ ଏବଂ ପ୍ରକୃତ ମୂଲ୍ୟ ଯେଉଁଥିରେ ଲିଜ୍ ପ୍ରଦାନ କରାଯାଇଥିଲା, **ସାରଣୀ 2.8.1** ରେ ବିସ୍ତୃତ ଭାବରେ ଦର୍ଶାଯାଇଛି ।

³⁹ ତହସିଲଦାରଙ୍କ ବ୍ୟତୀତ, ଅନ୍ୟାନ୍ୟ ଅଧିକାରୀମାନେ ଥିଲେ, ଅତିରିକ୍ତ ତହସିଲଦାର, ବିଭାଗୀୟ ଅଧିକାରୀ ଏବଂ ସହାୟକ, ତତ୍ତ୍ୱି ଏବଂ ନାଜିର

ସାରଣୀ 2.8.1: ସର୍ବୋଚ୍ଚ ବିଦ୍ୟୁତ୍ ଡୁଲନରେ ପ୍ରକୃତ ମୂଲ୍ୟ ଯେଉଁଥିରେ ଲିଫ୍ଟଗୁଡ଼ିକ ପ୍ରଦାନ କରାଯାଇଥିଲା

ଖଣିର ନାମ	ସର୍ବୋଚ୍ଚ ବିଦ୍ୟୁତ୍ ମୂଲ୍ୟ	ପ୍ରକୃତ ମୂଲ୍ୟ ଯେଉଁଥିରେ ଲିଫ୍ଟ ଦିଆଯାଇଥିଲା	ଭିନ୍ନ ଭିନ୍ନ ମୂଲ୍ୟ	ଅନୁମୋଦିତ ଖଣି ଯୋଜନା ଅନୁଯାୟୀ 2020-25 ମଧ୍ୟରେ ଉତ୍ପାଦନ ପରିମାଣ	ମନ୍ତବ୍ୟ
	(ଘନମିଟର ପ୍ରତି ଟଙ୍କାରେ)				
କେଏସକ୍ୟୁ	999.00	563.50	435.50	50,400 ଘନ ମିଟର	ତୃତୀୟ ସର୍ବୋଚ୍ଚ ବିଦ୍ୟୁତ୍ ପ୍ରଦାନ କରାଯାଇଥିଲା, ଯେହେତୁ ଦ୍ୱିତୀୟ ସର୍ବୋଚ୍ଚ ବିଦ୍ୟୁତ୍ ଏହି ଅଫରକୁ ଗ୍ରହଣ କରିନଥିଲେ
ଡିଏସକ୍ୟୁ	551.00	414.00	137.00	40,000 ଘନ ମିଟର	ଦ୍ୱିତୀୟ ସର୍ବୋଚ୍ଚ ବିଦ୍ୟୁତ୍ ପ୍ରଦାନ କରାଯାଇନଥିଲା

(ଉତ୍ସ: ହରଭଙ୍ଗା ଚହସିଲଦାରଙ୍କ ନଥି)

ଏହିପରି, ରୂଡ୍ରାକ୍ତ ପ୍ରଦାନ ମୂଲ୍ୟ ସର୍ବାଧିକ ବିଦ୍ୟୁତ୍ ମୂଲ୍ୟ ଠାରୁ ଘନମିଟର ପିଛା ଯଥାକ୍ରମେ 435.50 ଟଙ୍କା ଏବଂ 137 ଟଙ୍କା କମ୍ ଥିଲା ।

ଅତିକ୍ରମେ ଦର୍ଶାଯାଇଛି ଯେ ସର୍ବୋଚ୍ଚ ବିଦ୍ୟୁତ୍ ତାଙ୍କ ନାମରେ ଲିଫ୍ଟ ଆବେଦନ କରିଥିବା ବେଳେ ଇଏମ୍‌ଟି ବାବଦରେ ଦାଖଲ ହୋଇଥିବା ବ୍ୟାଙ୍କ ଡ୍ରାଫ୍ଟ ଗୁଡ଼ିକରେ ତାଙ୍କ ବାଣିଜ୍ୟିକ ନାମ ଉଲ୍ଲେଖ ହୋଇଥିଲା ଯାହା ଭାରତ ସରକାରଙ୍କ ଦ୍ୱାରା ଜାରି କରାଯାଇଥିବା ଜିଏସ୍‌ଟି ପଞ୍ଜିକରଣ ପ୍ରମାଣ ପତ୍ରରେ ଉଲ୍ଲେଖ କରାଯାଇଥିଲା । ଜିଏସ୍‌ଟି ପଞ୍ଜିକରଣ ପ୍ରମାଣ ପତ୍ରରେ ଆବେଦନକାରୀଙ୍କ ନାମ ତଥା ବାଣିଜ୍ୟିକ ନାମ ଉଲ୍ଲେଖ କରାଯାଇଥିଲା । ଲିଫ୍ଟ ଆବେଦନ ସହିତ ବିଦ୍ୟୁତ୍ ଜିଏସ୍‌ଟି ପଞ୍ଜିକରଣ ପ୍ରମାଣପତ୍ର ପ୍ରଦାନ କରିଥିଲେ । ଚହସିଲଦାରଙ୍କ ଅଧିକାରରେ ଲିଫ୍ଟ ଆବେଦନ ଏବଂ ଅନ୍ୟାନ୍ୟ ସଂଲଗ୍ନ ଦଲିଲଗୁଡ଼ିର ତଦାରଖ କରୁଥିବା ଅଧିକାରୀମାନେ ମଧ୍ୟ ଜିଏସ୍‌ଟି ପଞ୍ଜିକରଣ ପ୍ରମାଣପତ୍ର ଯାଞ୍ଚ କରିଥିଲେ । ତେଣୁ, ଏହି ପରିପ୍ରେକ୍ଷାରେ ଲିଫ୍ଟ ଆବେଦନକୁ ପ୍ରତ୍ୟାଖ୍ୟାନ କରିବାର ଆବଶ୍ୟକତା ନଥିଲା ।

ସର୍ବୋଚ୍ଚ ବିଦ୍ୟୁତ୍ ପ୍ରତ୍ୟାଖ୍ୟାନ କରିବାରେ ଚହସିଲଦାରଙ୍କ ବିଚାରହୀନ କାର୍ଯ୍ୟ ହେତୁ, ସର୍ବୋଚ୍ଚ ବିଦ୍ୟୁତ୍ ଲିଫ୍ଟ ପ୍ରଦାନ କରି ରାଜସ୍ୱକୁ ଅଧିକତର କରିବାର ସୁଯୋଗ ହାତଛତା ହୋଇଥିଲା । ଫଳସ୍ୱରୂପ, 2020-25 ଅବଧି ପାଇଁ କମ୍ ମୂଲ୍ୟରେ ଲିଫ୍ଟ ପ୍ରଦାନ ହେତୁ ସରକାର 3.15 କୋଟି ଟଙ୍କା ରାଜସ୍ୱ କ୍ଷତି ସହିଥିଲେ (**ପରିଶିଷ୍ଟ 2.8.1**) ।

ଏହାର ଉତ୍ତରରେ ଚହସିଲଦାର, ହରଭଙ୍ଗା ବ୍ୟକ୍ତ କଲେ (ଡିସେମ୍ବର 2021) ଯେ, ସର୍ବୋଚ୍ଚ ବିଦ୍ୟୁତ୍ କୌଣସି ଘୋଷଣା କରିନଥିଲେ ଯେ ସେ ଫାର୍ମର ସଭ୍ୟାଧିକାରୀ ଅଟନ୍ତି ଯାହାଙ୍କ ନାମରେ ଇଏମ୍‌ଟି ବାବଦକୁ ବ୍ୟାଙ୍କ ଡ୍ରାଫ୍ଟ ପ୍ରସ୍ତୁତ କରାଯାଇଥିଲା, ଯେଉଁକାରଣରୁ ତାଙ୍କ ବିଦ୍ୟୁତ୍ ବିବେଚନା କରାଯାଇ ନଥିଲା । ଉତ୍ତର ଯୁକ୍ତିଯୁକ୍ତ ନଥିଲା, ଯେହେତୁ ଜିଏସ୍‌ଟି ପଞ୍ଜିକରଣ ପ୍ରମାଣ ପତ୍ରରେ ଆବେଦନକାରୀଙ୍କ ନାମ ତଥା ବାଣିଜ୍ୟିକ ନାମ ଉଲ୍ଲେଖ ଥିଲା, ତେଣୁ, ବ୍ୟାଙ୍କ ଡ୍ରାଫ୍ଟର ଜମାକାରୀଙ୍କ ବିଷୟରେ କୌଣସି ସନ୍ଦେହ ନଥିଲା ।

ମାମଲା ସରକାରଙ୍କୁ ଅବଗତ କରାଯାଇଥିଲା (ମଇ 2022); ଉତ୍ତର ପ୍ରାପ୍ତ ହୋଇନଥିଲା (ଜାନୁଆରୀ 2024) ।

2.9 ତୁଟିପୂର୍ଣ୍ଣ ତିମାଣ ନୋଟିସ୍ ହେତୁ ଦେୟଗୁଡ଼ିକର ସମ୍ପନ୍ନ ଆଦାୟ

ଲିଫ୍ଟଧାରୀଙ୍କ ଦ୍ୱାରା ପ୍ରଦାନ କରାଯିବାକୁ ଥିବା ଦେୟର ତୁଟିପୂର୍ଣ୍ଣ ହିସାବ ଫଳରେ 1.28 କୋଟି ଟଙ୍କାର ସରକାରୀ ରାଜସ୍ୱ ଅନାଦାୟ ହେଲା, ଯାହାଫଳରେ 42.68 ଲକ୍ଷ ଟଙ୍କା ସୁଧ ଲିଫ୍ଟଧାରୀଙ୍କ ଠାରୁ ଆଦାୟ ହେବାର ଅଛି ।

ଓଡ଼ିଶା ଲଘୁ ଖଣିଜ ରିହାତି (ଓଏମ୍‌ଏମ୍‌ସି) ନିୟମ, 2016 ର ନିୟମ 32 (2) ରେ ଉଲ୍ଲେଖ କରାଯାଇଛି ଯେ ଜଣେ ଲିଫ୍ଟଧାରୀ ରାଜ୍ୟ ସରକାରଙ୍କୁ ପ୍ରତିବର୍ଷ ଡେଡ୍ ରେଷ୍ଟ୍⁴⁰ କିମ୍ବା ରୟାଲ୍‌ଟି ମଧ୍ୟରେ ଯାହା ଅଧିକ, ତା ସହିତ

⁴⁰ ସରକାରଙ୍କ ଦ୍ୱାରା ନିର୍ଦ୍ଧାରିତ ପରିମାଣ, ସର୍ବନିମ୍ନ ନିଶ୍ଚିତ ପରିମାଣ ଉପରେ ବାର୍ଷିକ ଲିଫ୍ଟଧାରୀଙ୍କ ଦ୍ୱାରା ପ୍ରଦାନ କରାଯାଏ (ବୋଲି: 10,500 ଟଙ୍କା ଘନମିଟର ପ୍ରତି ଏବଂ ପଥର: 18,000 ଘନମିଟର ପ୍ରତି)

ନିର୍ଦ୍ଦିଷ୍ଟ ହାରରେ ସରଫେସ୍ ରେଟ୍⁴¹ ଦେବାକୁ ପଡ଼ିବ । ଆହୁରି ମଧ୍ୟ, ନିୟମ 32(3) ଅନୁଯାୟୀ ଏହି ଚାର୍ଜ୍ ଗୁଡ଼ିକ ସହିତ, ଜଣେ ଲିଜ୍‌ଧାରୀ ଅତିରିକ୍ତ ଦେୟ⁴² ଏବଂ ଜିଲ୍ଲା ଖଣିଜ ପାଉଣ୍ଡେସନ (ଡିଏମ୍‌ଏଫ୍) ଏବଂ ପରିବେଶ ପରିଚାଳନା ପାର୍ଟି (ଇଏମ୍‌ଏଫ୍)କୁ ଅନୁଦାନ ଦେୟ ରାଶି ପ୍ରଦାନ କରିବା ଆବଶ୍ୟକ । ବାର୍ଷିକ ଭିତ୍ତିରେ ଉତ୍ତୋଳନ ହେବାକୁ ଥିବା ଖଣିଜ ପଦାର୍ଥର ସର୍ବନିମ୍ନ ନିଶ୍ଚିତ ପରିମାଣ (ଏମ୍‌ଜିକ୍ୟୁ) ଉପରେ ଦେୟକୁ ଅଗ୍ରାମ ପ୍ରଦାନ କରିବାକୁ ପଡ଼ିବ । ଓଏମ୍‌ଏଫ୍‌ସି ନିୟମ, 2016 ର ନିୟମ 47 ଅନୁଯାୟୀ, ଯଦି ଲିଜ୍‌ଧାରୀ ରୟାଲିଟି, ଭଡ଼ା, ଶୁଳ୍କ କିମ୍ବା ଏହି ନିୟମ ଅନୁଯାୟୀ ଚାକ୍ ଦ୍ୱାରା ପ୍ରଦାନ କରାଯିବାକୁ ଥିବା ଯେ କୌଣସି ରାଶି, ଧାର୍ଯ୍ୟ ସମୟ ମଧ୍ୟରେ ପ୍ରଦାନ କରିବାରେ ବିଫଳ ହୁଅନ୍ତି, ଏହି ଦେୟ ପୂର୍ଣ୍ଣ ଭାବେ ନଦେବା ପର୍ଯ୍ୟନ୍ତ, ଏହି ଦେୟ ଉପରେ ବାର୍ଷିକ 24 ପ୍ରତିଶତ ହାରରେ ସରଳ ସୁଧ ଦେବାକୁ ପଡ଼ିବ । ଏକ ଖଣି ଲିଜ୍ ଅନୁଦାନ ପାଇଁ ଆବେଦନ କରୁଥିବା ବେଳେ ଆବେଦନକାରୀଙ୍କୁ ଘନ ମିଟର ପ୍ରତି ଦେବାକୁ ଥିବା ଚାର୍ଜ୍‌କୁ ଉଲ୍ଲେଖ କରିବାକୁ ପଡ଼ିବ । ଅତିରିକ୍ତ ଦେୟ ବାବଦରେ ସର୍ବୋଚ୍ଚ ହାର ଦର୍ଶାଇଥିବା ଆବେଦନକାରୀଙ୍କୁ ଲିଜ୍ ପ୍ରଦାନ କରାଯାଏ ।

ଅତିର୍ତ୍ତ ରେକର୍ଡ୍‌ଗୁଡ଼ିକ ଯାଞ୍ଚରୁ ଜାଣିଲା (ଡିସେମ୍ବର 2021) ଯେ ତହସିଲଦାର, ବୌଦ୍ଧ, ଚୁତୁରସିଙ୍ଗା ବାଲି ଖଣି (ଟିଏସ୍‌କ୍ୟୁ) ଏବଂ ଉଦ୍‌ବିଲିକା ପଥର ଖଣି (ୟୁଏସ୍‌କ୍ୟୁ) କୁ ଆର୍ଥିକ ବର୍ଷ 2017-18 ରୁ 2021-22 ପର୍ଯ୍ୟନ୍ତ, ପାଞ୍ଚ ଆର୍ଥିକ ବର୍ଷ ପାଇଁ ସର୍ବୋଚ୍ଚ ବିତରଙ୍କୁ ଲିଜ୍ ପ୍ରଦାନ କରିଥିଲେ । ସମ୍ପୂର୍ଣ୍ଣ ଚୁକ୍ତିନାମାଗୁଡ଼ିକ ଟିଏସ୍‌କ୍ୟୁ ଏବଂ ଯୁଡ଼ିବିର ବିତରମାନଙ୍କ ସହିତ ଯଥାକ୍ରମେ 21 ଡିସେମ୍ବର 2017 ଏବଂ 30 ଅପ୍ରେଲ 2018 ରେ ସାକ୍ଷରିତ ହୋଇଥିଲା । ଚୁକ୍ତିନାମା ସର୍ତ୍ତ ଅନୁଯାୟୀ, ଚୁକ୍ତିନାମା ସାକ୍ଷର ହେବା ଦିନ ଠାରୁ ଲିଜ୍ ଅବଧି କାର୍ଯ୍ୟକାରୀ ହେବ । ଉତ୍ତୋଳନ କରାଯିବାକୁ ଥିବା ଏମ୍‌ଜିକ୍ୟୁ, ଲିଜ୍ କାର୍ଯ୍ୟକାରୀ ଅବଧି ଅର୍ଥାତ୍ ଲିଜ୍ ତାରିଖ ଠାରୁ 31 ମାର୍ଚ୍ଚ 2022 ମଧ୍ୟରେ ପ୍ରଦାନ କରାଯିବାକୁ ଥିବା ଅତିରିକ୍ତ ଦେୟ, ରୟାଲିଟି ଇତ୍ୟାଦି ଏବଂ ଏହି ଅବଧି ମଧ୍ୟରେ ଲିଜ୍‌ଧାରୀଙ୍କ ଠାରୁ ପ୍ରକୃତ ରାଶିର ଆଦାୟ **ସାରଣୀ 2.9.1** ରେ ଦର୍ଶାଯାଇଛି ।

ସାରଣୀ 2.9.1: ଲିଜ୍ କାର୍ଯ୍ୟକାରୀ ଅବଧି ମଧ୍ୟରେ, ଦୁଇଟି ଖଣି ଲିଜ୍‌ଧାରୀଙ୍କ ଠାରୁ ଦେୟ ରାଶି ତୁଳନାରେ ପ୍ରାପ୍ତ ରାଶି ରୂପେ ଗ୍ରହଣ କରାଯାଇପାରିବ

କ୍ର. ସଂ.	ବିବରଣୀ	ଟିଏସ୍‌କ୍ୟୁ (21 ଡିସେମ୍ବର 2017 ରୁ 31 ମାର୍ଚ୍ଚ 2022)	ୟୁଏସ୍‌କ୍ୟୁ (30 ଅପ୍ରେଲ 2018 ରୁ 31 ମାର୍ଚ୍ଚ 2022)
କ.	ଏମ୍‌ଜିକ୍ୟୁ (ଘନମିଟରରେ)	37,648	39,321
ଖ.	ରୟାଲିଟି ଏବଂ ଅତିରିକ୍ତ ଚାର୍ଜ୍ (ଟଙ୍କା ଲକ୍ଷରେ)	230.41 (ରୟାଲିଟି: 35 ଟଙ୍କା ଘନମିଟର ପିଛା + ଅତିରିକ୍ତ ଚାର୍ଜ୍: 577 ଟଙ୍କା ଘନମିଟର ପିଛା = 612 ଟଙ୍କା ଘନମିଟର ପିଛା)	151.39 (ରାଜଭାଗ: 130 ଟଙ୍କା ଘନମିଟର ପିଛା + ଅତିରିକ୍ତ ଚାର୍ଜ୍: 255 ଟଙ୍କା ଘନମିଟର ପିଛା = 385 ଟଙ୍କା ଘନମିଟର ପିଛା)
ଗ.	ଡିଏମ୍‌ଏଫ୍‌କୁ ଅନୁଦାନ ଦେୟ (ଟଙ୍କା ଲକ୍ଷରେ) { 10 ପ୍ରତିଶତ (ଖ) }	23.04	15.14
ଘ.	ଇଏମ୍‌ଏଫ୍‌କୁ ଅନୁଦାନ (ଟଙ୍କା ଲକ୍ଷରେ) { 5 ପ୍ରତିଶତ (ଖ) }	11.52	7.57
ଙ.	ଦେୟ କର (ଟଙ୍କା ଲକ୍ଷରେ) { 2 ପ୍ରତିଶତ (ଖ) }	4.60	3.03

⁴¹ ଖଣିଜ ଉତ୍ତୋଳନ ପାଇଁ ଲିଜ୍ ପ୍ରଦାନ କରାଯାଇଥିବା ଜମିର ଦେୟକୁ ସରଫେସ୍ ରେଟ୍ କୁହାଯାଏ ।
⁴² ସର୍ବନିମ୍ନ ଅତିରିକ୍ତ ଦେୟ ସରକାର ରୟାଲିଟି 5 ପ୍ରତିଶତରେ ସ୍ଥିର କରିଛନ୍ତି । ଓଏମ୍‌ଏଫ୍‌ସି ନିୟମ, 2016 ର ନିୟମ 27 (5) ପ୍ରଦାନ କରି ଯେ, ଏହି ନିୟମର ନିୟମାବଳୀ ଅନୁଯାୟୀ, ଅତିରିକ୍ତ ଦେୟର ସର୍ବୋଚ୍ଚ ହାର ଉତ୍ତୁତ କରିଥିବା ଆବେଦନକାରୀଙ୍କ ସପକ୍ଷରେ ଖଣି ଲିଜ୍ ପ୍ରଦାନ କରାଯିବ ।

କ୍ର. ସଂ.	ବିବରଣୀ	ଟିଏସକ୍ୟୁ (21 ଡିସେମ୍ବର 2017 ରୁ 31 ମାର୍ଚ୍ଚ 2022)	ୟୁଏସକ୍ୟୁ (30 ଅପ୍ରେଲ 2018 ରୁ 31 ମାର୍ଚ୍ଚ 2022)
ତ.	ମୋଟ ଦେୟ ପରିମାଣ (ଟଙ୍କା ଲକ୍ଷରେ) (ଖ + ଗ + ଘ + ଙ)	269.57	177.13
ଛ.	ଆଦାୟ ପରିମାଣ (ଟଙ୍କା ଲକ୍ଷରେ)	200.90	117.39
ଜ.	ସ୍ୱଳ୍ପ ଆଦାୟ (ଟଙ୍କା ଲକ୍ଷରେ) (ଚ-ଛ)	68.67	59.74

(ଉତ୍ସ: ତହସିଲଦାର, ବୌଦ୍ଧ କାର୍ଯ୍ୟାଳୟରୁ ରେକର୍ଡ଼ରୁ ସଂଗୃହୀତ)

ଉପରୋକ୍ତ ସାରଣୀରୁ ଦେଖାଗଲା ଯେ ମାର୍ଚ୍ଚ 2022 ସୁଦ୍ଧା ଲିଜ୍‌ଧାରୀଙ୍କ ଠାରୁ ପ୍ରାପ୍ତ ହେବାକୁ ଥିବା ରାଶି/ ବକେୟା ରାଶି 1.28 କୋଟି ଟଙ୍କାର ପହଞ୍ଚିଛି । ତେବେ ବକେୟା ଦେୟ ଆଦାୟ ପାଇଁ ତହସିଲଦାର କୌଣସି ପଦକ୍ଷେପ ନେଇ ନଥିଲେ । ଲିଜ୍‌ଧାରୀଙ୍କ ଦ୍ୱାରା ଦେୟ ପ୍ରଦାନ ନକରିବା ସହିତ ସ୍ୱଳ୍ପ ଆଦାୟ, କରିବାର ଅନ୍ୟ ଏକ କାରଣ ହେଉଛି ତହସିଲଦାରଙ୍କ ଦ୍ୱାରା ଭୁଲ୍ ଦାବି ବିଜ୍ଞପ୍ତି ପ୍ରସ୍ତୁତି । ଦାବି ବିଜ୍ଞପ୍ତିରେ ରୟାଲିଟି (ଟିଏସକ୍ୟୁ: 35 ଟଙ୍କା ପ୍ରତି ଘନମିଟର ଏବଂ ୟୁଏସକ୍ୟୁ: 130 ଟଙ୍କା ପ୍ରତି ଘନମିଟର) ଦେୟ ରାଶି ଅନ୍ତର୍ଭୁକ୍ତ କରାଯାଇ ନଥିଲା । ଫଳସ୍ୱରୂପ, ରୟାଲିଟି ସ୍ୱଳ୍ପ ଆଦାୟ ହେବା ସହିତ ଡିଏମ୍‌ଏଫ୍ ଓ ଇଏମ୍‌ଏଫ୍ ପ୍ରତି ଅନୁଦାନର ସ୍ୱଳ୍ପ ଆଦାୟ ହୋଇଥିଲା । ଆହୁରି ମଧ୍ୟ, ଲିଜ୍‌ଧାରୀଙ୍କ ଦ୍ୱାରା ଆୟକର ପ୍ରଦାନ କରାଯିବାକୁ ଥିବା ଅର୍ଥ ମଧ୍ୟ ଦାବି ବିଜ୍ଞପ୍ତିରୁ ବାଦ୍ ଦିଆଯାଇଥିଲା ।

ଅତିର୍ତ୍ତ ମଧ୍ୟ ଲକ୍ଷ୍ୟ କଲା ଯେ, ଓଏମ୍‌ଏଫ୍‌ସି ନିୟମ, 2016 ର ନିୟମ 47 ଅନୁଯାୟୀ, ଲିଜ୍‌ଧାରୀମାନେ ଅଧିକତର, ବକେୟା ରାଶି ଉପରେ ବାର୍ଷିକ 24 ପ୍ରତିଶତ ହାରରେ ସୁଧ ଦେବାକୁ ଉତ୍ତରଦାୟୀ ଥିଲେ । ଅତିର୍ତ୍ତ ଦ୍ୱାରା ଗଣନା କରାଯାଇଥିବା ବକେୟା ଦେୟ ପ୍ରତି ସୁଧ ଅକ୍ଟୋବର 2021 ସୁଦ୍ଧା⁴³ 42.68 ଲକ୍ଷ ଟଙ୍କା (ଟିଏସକ୍ୟୁ: 22.47 ଲକ୍ଷ ଟଙ୍କା ଏବଂ ୟୁଏସକ୍ୟୁ: 20.21 ଲକ୍ଷ ଟଙ୍କା) ଥିଲା ।

ଏହିପରି, ତହସିଲଦାରଙ୍କ ଦ୍ୱାରା ଲିଜ୍‌ଧାରୀଙ୍କ ଦ୍ୱାରା ପ୍ରଦାନ କରାଯିବାକୁ ଥିବା ଦେୟଗୁଡ଼ିକର ଭୁଲ ଗଣନା ଦ୍ୱାରା 1.28 କୋଟି ଟଙ୍କା ରାଜସ୍ୱର କମ୍ ଆଦାୟ ହେଲା, ଯାହା ଉପରେ 42.68 ଲକ୍ଷ ଟଙ୍କା ସୁଧ ଅକ୍ଟୋବର 2021 ସୁଦ୍ଧା ଆଦାୟ ହେବାର ଥିଲା ।

ଉତ୍ତରରେ, ତହସିଲଦାର, ବୌଦ୍ଧ ନିଶ୍ଚିତ କରିଥିଲେ (ଡିସେମ୍ବର 2021) ଯେ ବକେୟା ଦେୟ ଆଦାୟ ପାଇଁ ସଂଶୋଧିତ ଦାବି ବିଜ୍ଞପ୍ତି ଜାରି କରାଯିବ ।

ଏହି ମାମଲା ସରକାରଙ୍କୁ ଅବଗତ କରାଯାଇଥିଲା (ଜୁନ୍ 2022); ଉତ୍ତର ହସ୍ତଗତ ହୋଇନଥିଲା (ଜାନୁଆରୀ 2024) ।

2.10 ବେଆଇନ୍ ବାଲି ଖନନ/ ଉତ୍ତୋଳନ ଉପରେ 15.63 କୋଟି ଟଙ୍କା ଜରିମାନା ସ୍ୱଳ୍ପ ଆଦାୟ

ଓଏମ୍‌ଏଫ୍‌ସି ନିୟମ, 2016 ନିୟମାବଳୀକୁ ଅନୁଯାୟୀ ନକରିବାରୁ, ବେଆଇନ୍ ବାଲି ଖନନ ଉପରେ 15.63 କୋଟି ଟଙ୍କା କମ୍ ଜରିମାନା ଲଗାଗଲା

ଓଡ଼ିଶା ଲଘୁ ଖଣିଜ ରିହାତି (ଓଏମ୍‌ଏଫ୍‌ସି) ନିୟମ, 2016 ର ନିୟମ 51(1)(i) ଉଲ୍ଲେଖ କରେ ଯେ, ଅନ୍ୟଥା ଏହି ନିୟମ ଅନୁଯାୟୀ, ଯେତେବେଳେ କୌଣସି ବ୍ୟକ୍ତି କି କୌଣସି ଛୋଟ ଖଣିଜ ପଦାର୍ଥ ଉତ୍ତୋଳନ କିମ୍ବା ପରିବହନ କରୁଥିବା କିମ୍ବା କାହା ତରଫରୁ ଏହିପରି ଉତ୍ତୋଳନ କିମ୍ବା ପରିବହନ କରାଯାଉଥିବ, ସେହି ବ୍ୟକ୍ତି

⁴³ ଟିଏସକ୍ୟୁ: ବକେୟା ରାଶି 61 ରୁ 489 ଦିନ ପାଇଁ 4.02 ଲକ୍ଷ ଟଙ୍କାରୁ 61.73 ଲକ୍ଷ ଟଙ୍କା ପର୍ଯ୍ୟନ୍ତ ଥିଲା । ୟୁଏସକ୍ୟୁ: ବକେୟା ପରିମାଣ 32 ରୁ 410 ଦିନ ପାଇଁ 13.25 ଲକ୍ଷ ଟଙ୍କାରୁ 43.90 ଲକ୍ଷ ଟଙ୍କା ପର୍ଯ୍ୟନ୍ତ ଥିଲା ।

ଏହିପରି ଲଘୁ ଖଣିଜ ପଦାର୍ଥର ବେଆଇନ୍ ଉତ୍ତୋଳନ କିମ୍ବା ପରିବହନର ଏକ ପକ୍ଷ ବୋଲି ଧରାଯିବ ଏବଂ ଏକ ଅବଧି ପାଇଁ ସରଳ କାରାଦଣ୍ଡ ସହିତ, ଯାହା ଦୁଇ ବର୍ଷ ପର୍ଯ୍ୟନ୍ତ ବୃଦ୍ଧି ହୋଇପାରେ କିମ୍ବା ଜରିମାନା ସହିତ, ଯାହା କି ପାଞ୍ଚ ଲକ୍ଷ ପର୍ଯ୍ୟନ୍ତ ବୃଦ୍ଧି କରାଯାଇପାରେ କିମ୍ବା ଉଭୟ ସହିତ ଦଣ୍ଡିତ କରାଯାଇପାରେ ।

ବିଭିନ୍ନ ବିକାଶମୂଳକ ପ୍ରକଳ୍ପ ଏବଂ କୋଠା ନିର୍ମାଣ ପାଇଁ ବାଲି ଏକ ଗୁରୁତ୍ୱପୂର୍ଣ୍ଣ ଲଘୁ ଖଣିଜ ପଦାର୍ଥ ଅଟେ । ବେଲେବେଲେ, ବାଲିର ଚାହିଦା ବୃଦ୍ଧି, ବାଲି ଉତ୍ତ ଉପରେ ପ୍ରବଳ ଚାପ ସୃଷ୍ଟି କରେ, ଫଳରେ ବେଆଇନ୍ ଖଣି କାରବାର ହୋଇଥାଏ । ବେଆଇନ୍ ବାଲି ଖନନକୁ ରୋକିବା ପାଇଁ ରାଜସ୍ୱ ଏବଂ ବିପର୍ଯ୍ୟୟ ପରିଚାଳନା (ଆର୍କ୍ଷାଣ୍ଡିଏମ୍), ବିଭାଗ ଓଡ଼ିଶା ସରକାର ସମସ୍ତ ଜିଲ୍ଲାପାଳଙ୍କୁ ବିନା 'ଝାଇ' ଫର୍ମରେ⁴⁴ ବେଆଇନ୍ ଭାବେ ଖଣି କାରବାର ତଥା ପରିବହନ କରୁଥିବା ବ୍ୟକ୍ତିମାନଙ୍କ ବିରୁଦ୍ଧରେ ସର୍ବାଧିକ ଦଣ୍ଡବିଧାନ କରିବା ପାଇଁ ନିର୍ଦ୍ଦେଶ (26 ଅପ୍ରେଲ 2019) ଦେଇଥିଲେ ।

ଆର୍ଥିକ ବର୍ଷ 2019-20 ଏବଂ 2020-21 ମଧ୍ୟରେ ପାଞ୍ଚଟି ତହସିଲଦାରଙ୍କ⁴⁵ କାର୍ଯ୍ୟାଳୟରେ ବେଆଇନ୍ ବାଲି ଖନନ କାର୍ଯ୍ୟ ଏବଂ ଜରିମାନା ଉପରେ 322 ଟି ମାମଲାର ନମୁନା ଯାଞ୍ଚ (ଅକ୍ଟୋବର 2021 ରୁ ଡିସେମ୍ବର 2021 ଏବଂ ମାର୍ଚ୍ଚ 2022) କରିଥିଲେ । ଉପରୋକ୍ତ ଆର୍କ୍ଷାଣ୍ଡିଏମ୍ ବିଭାଗର ନିର୍ଦ୍ଦେଶ ଅନୁଯାୟୀ, ବାଲିର ବେଆଇନ୍ ଉତ୍ତୋଳନ ମାମଲା/ ପରିବହନ/ ଷ୍ଟାକିଂ ଇତ୍ୟାଦିରେ ଏହି 322 ଟି ନମୁନା ଯାଞ୍ଚ କରାଯାଇଥିବା ମାମଲାରେ, ମାମଲା ପ୍ରତି 5 ଲକ୍ଷ ଟଙ୍କା ହାରରେ ଅପରାଧୀମାନଙ୍କ ଉପରେ 1,610 ଲକ୍ଷ ଟଙ୍କା ଜରିମାନା ଲଗାଇବାର ଥିଲା । ତେବେ, ସଂପୂର୍ଣ୍ଣ ତହସିଲଦାରମାନେ 15,561 ଘନମିଟର⁴⁶ ବାଲିର ବେଆଇନ୍ ଉତ୍ତୋଳନ/ ପରିବହନ ପାଇଁ କେବଳ 46.72 ଲକ୍ଷ ଟଙ୍କା⁴⁷ (2.90 ପ୍ରତିଶତ) ଜରିମାନା ଆଦାୟ କରାଯାଇ ଥିଲା ଯାହା କି ପ୍ରତି ମାମଲାରେ 300 ଟଙ୍କାରୁ 99,880 ଟଙ୍କା ମଧ୍ୟରେ ଥିଲା । ଫଳସ୍ୱରୂପ, 15.63 କୋଟି ଟଙ୍କା⁴⁸ କମ୍ ଜରିମାନା ଲଗାଇଥିଲେ ।

ଏହିପରି, ଓଏମ୍‌ଏମ୍‌ସି ନିୟମ, 2016 ଏବଂ ଆର୍କ୍ଷାଣ୍ଡିଏମ୍ ର ନିର୍ଦ୍ଦେଶକୁ ଉଲ୍ଲଙ୍ଘନ କରି ତହସିଲଦାରମାନେ 15.63 କୋଟି ଟଙ୍କା କମ୍ ଜରିମାନା ଲଗାଇଥିଲେ । ଫଳସ୍ୱରୂପ, ତହସିଲଦାରମାନେ ବେଆଇନ୍ ବାଲି ଖନନକୁ ରୋକିବାରେ ବିଫଳ ହୋଇଥିଲେ ।

ଚାନ୍ଦବାଲି ଏବଂ ଧାମନଗରର ତହସିଲଦାରମାନେ କୌଣସି ଉତ୍ତର ଦେଇ ନଥିଲେ । ପାଲଲହରା ଏବଂ ତାଳଚେରର ତହସିଲଦାରମାନେ ଭବିଷ୍ୟତର ମାର୍ଗଦର୍ଶନ ପାଇଁ ଅତି ଉଚ୍ଚ ପର୍ଯ୍ୟବେକ୍ଷଣକୁ ଧ୍ୟାନରେ ରଖି ବ୍ୟକ୍ତ କଲେ ଯେ ଅପରାଧୀମାନେ ଗରିବ କୃଷକ ଏବଂ ସର୍ବାଧିକ ଜରିମାନା ଦେବାରେ ଅସମର୍ଥ ଏବଂ ସେମାନଙ୍କର ଆର୍ଥିକ ସ୍ଥିତିକୁ ବିଚାର କରି ଜରିମାନା ଆଦାୟ କରାଯାଇ ନଥିଲା । ତହସିଲଦାର, ସୁନ୍ଦରଗଡ଼ କହିଲେ (ମାର୍ଚ୍ଚ 2022) ଯେ ଲଘୁ ଖଣିଜ ପଦାର୍ଥର ବେଆଇନ୍ ଉତ୍ତୋଳନ/ ପରିବହନ ଉପରେ ଉତ୍ତୋଳନ/ ପରିବହନ କରାଯାଇଥିବା ଖଣିଜ ପଦାର୍ଥର ପରିବହନ ଭିତ୍ତିରେ ଜରିମାନା ଲଗାଇଥିଲେ ଏବଂ ଭବିଷ୍ୟତରେ ସର୍ବାଧିକ ଜରିମାନା କରାଯିବାର ଆଶ୍ୱାସନା ଦେଇଥିଲେ । ତେବେ, ବାସ୍ତବତା ଏହା ଥିଲା ଯେ, ଓଏମ୍‌ଏମ୍‌ସି ନିୟମରେ ଧାର୍ଯ୍ୟ କରାଯାଇଥିବା ପଦକ୍ଷେପ ଏବଂ ଆର୍କ୍ଷାଣ୍ଡିଏମ୍ ବିଭାଗର ନିର୍ଦ୍ଦେଶନାମା ଅନୁଯାୟୀ ତହସିଲଦାରଙ୍କ କାର୍ଯ୍ୟ ପର୍ଯ୍ୟାପ୍ତ ନଥିଲା ।

⁴⁴ ନିଲାମଧାରୀମାନେ ଉତ୍ତୋଳନ କରାଯାଇଥିବା ଲଘୁ ଖଣିଜ ପଦାର୍ଥର ସଠିକ୍ ମାସିକ ହିସାବ ରଖିବା ଏବଂ ପରବର୍ତ୍ତୀ ମାସର 15 ତାରିଖ ସୁଦ୍ଧା ଉପସ୍ଥୁତ କର୍ତ୍ତୃପକ୍ଷଙ୍କ ନିକଟରେ ଏକ ମାସିକ ରିପୋର୍ଟ, ଫର୍ମ-ଝାଇ ରେ ଉପସ୍ଥୁପନ କରିବା ଆବଶ୍ୟକ (ନିୟମ 56-xii)

⁴⁵ ଚାନ୍ଦବାଲି (5); ଧାମନଗର (42); ପାଲଲହରା (33); ତାଳଚେର (106) ଏବଂ ସଦର, ସୁନ୍ଦରଗଡ଼ (136)

⁴⁶ ଚାନ୍ଦବାଲି - 33 ଘନମିଟର; ଧାମନଗର - 3,294 ଘନମିଟର; ପାଲଲହରା - 124 ଘନମିଟର; ତାଳଚେର - 2,542 ଘନମିଟର ଏବଂ ସଦର, ସୁନ୍ଦରଗଡ଼ - 9,568 ଘନମିଟର

⁴⁷ ଚାନ୍ଦବାଲି- 0.53 ଲକ୍ଷ ଟଙ୍କା; ଧାମନଗର- 1.93 ଲକ୍ଷ ଟଙ୍କା; ପାଲଲହରା- 4.02 ଲକ୍ଷ ଟଙ୍କା; ତାଳଚେର - 26.22 ଲକ୍ଷ ଟଙ୍କା ଏବଂ ସଦର, ସୁନ୍ଦରଗଡ଼- 14.02 ଲକ୍ଷ ଟଙ୍କା

⁴⁸ ଚାନ୍ଦବାଲି - 24.46 ଲକ୍ଷ ଟଙ୍କା; ଧାମନଗର - 2.08 କୋଟି ଟଙ୍କା; ପାଲଲହରା - 1.61 କୋଟି ଟଙ୍କା; ତାଳଚେର - 5.04 କୋଟି ଟଙ୍କା ଏବଂ ସଦର, ସୁନ୍ଦରଗଡ଼ - 6.66 କୋଟି ଟଙ୍କା

ଏହି ମାମଲା ସରକାରଙ୍କୁ ଅବଗତ କରାଯାଇଥିଲା (ଅପ୍ରେଲ ଏବଂ ଅକ୍ଟୋବର 2022); ଉଭୟ ହସ୍ତଗତ ହୋଇନଥିଲା (ଜାନୁଆରୀ 2024) ।

2.11 ସରକାରୀ ରାଜସ୍ୱର ସ୍ୱଳ୍ପ ଆଦାୟ

ଷ୍ଟାମ୍ପ ଡ୍ୟୁଟି ଏବଂ ପଞ୍ଜିକରଣ ଫି ର ଭୁଲ ଆକଳନ ହେତୁ ସରକାରୀ ରାଜସ୍ୱର 74.43 ଲକ୍ଷ ଟଙ୍କାର ସ୍ୱଳ୍ପ ଆଦାୟ

ଭାରତୀୟ ଷ୍ଟାମ୍ପ (ଆଇଏସ୍) ଅଧିନିୟମ, 1899, ଓଡ଼ିଶା ସଂଶୋଧନ (ଓଏ)ର ଅନୁକ୍ଷେପ 35 ର ବ୍ୟାଖ୍ୟାରେ କୁହାଯାଇଛି ଯେ ଯେତେବେଳେ ଜଣେ ଲିଜ୍‌ଧାରୀ ଯେକୌଣସି ବାରମ୍ବାର ଦେୟ ଦେବାକୁ ପ୍ରତିଶ୍ରୁତି ଦିଅନ୍ତି, ଯେପରିକି ସରକାରୀ ରାଜସ୍ୱ, ଜମି ମାଲିକମାନଙ୍କର ସେସ୍ ଅଂଶ କିମ୍ବା ମ୍ୟୁନିସିପାଲିଟି ହାର କିମ୍ବା ଚ୍ୟାକ୍ସର ମାଲିକ ମାନଙ୍କର ଅଂଶ, ଯାହା ଆଇନ୍ ଅନୁଯାୟୀ ଲିଜ୍‌ଧାରୀଙ୍କ ଠାରୁ ଆଦାୟ ହେବା ଯୋଗ୍ୟ, ଲିଜ୍‌ଧାରୀଙ୍କ ଦ୍ୱାରା ପ୍ରଦାନ କରିବାକୁ ରାଜି ହୋଇଥିବା ପରିମାଣ ଉଡ଼ାର ଏକ ଅଂଶ ଭାବରେ ବିବେଚନା କରାଯିବ । ଆହୁରି ମଧ୍ୟ, ଅଧିନିୟମର ଅନୁକ୍ଷେପ 35 (a) (iii) ରୁ (vi) ଅନୁଯାୟୀ ଯେତେବେଳେ ଲିଜ୍ 5 ରୁ 100 ବର୍ଷ ମଧ୍ୟରେ ସମୟ ପାଇଁ ହୋଇଥାଏ, ସଂରକ୍ଷିତ ହାରାହାରି ବାର୍ଷିକ ଭଡ଼ା (ଏଏଆର୍) ମୂଲ୍ୟର ଏକରୁ ଚାରି ଗୁଣ⁴⁹ ସମାନ ଜରସମନ ଉପରେ ଷ୍ଟାମ୍ପ ଡ୍ୟୁଟି (ଏସ୍‌ଡି) ଲାଗୁ କରାଯିବ । ଆହୁରି ମଧ୍ୟ, ଯେଉଁଠାରେ ଭଡ଼ା ସହିତ ଜରିମାନା କିମ୍ବା ପ୍ରିମିୟମ କିମ୍ବା ଅଗ୍ରାମ ଅର୍ଥ ପାଇଁ ଲିଜ୍ ଦିଆଯାଏ, ଭାରତୀୟ ଷ୍ଟାମ୍ପ (ଆଇଏସ୍) ଅଧିନିୟମର ଅନୁକ୍ଷେପ 35(c) ଅନୁଯାୟୀ ଷ୍ଟାମ୍ପ ଡ୍ୟୁଟି, ହସ୍ତାନ୍ତରଣ ପତ୍ର ରୂପକ ଲିଜ୍‌ରେ ଦର୍ଶାଯାଇଥିବା ଜରସମନ ଯାହା ଜରିମାନା ବା ଅଗ୍ରାମର ପରିମାଣ କିମ୍ବା ମୂଲ୍ୟ ସହ ସମାନ ଉପରେ, ଦେୟ ହେବ । ଅଧିନିୟମର ଅନୁସୂଚୀ 1-A ର ଧାରା 23 ଅନୁଯାୟୀ ଏସ୍‌ଡି, ଜରସମନର ପରିମାଣ କିମ୍ବା ମୂଲ୍ୟର 5 ପ୍ରତିଶତ ହାରରେ ଧାର୍ଯ୍ୟ ହେବ । ରାଜସ୍ୱ ଏବଂ ବିପର୍ଯ୍ୟୟ ପରିଚାଳନା ବିଭାଗର ବିଜ୍ଞପ୍ତି (ଜାନୁଆରୀ 2001) ଅନୁଯାୟୀ ନିବନ୍ଧନ ଶୁଳ୍କ (ଆର୍ଏଏଫ୍) ଦଲିଲ ଗୁଡ଼ିକର ଜରସମନ ମୂଲ୍ୟର 2 ପ୍ରତିଶତ ହାରରେ ଲାଗୁ କରାଯିବ ।

ଅତିରୁ ଛଅଟି ଜିଲ୍ଲା ଉପନିବନ୍ଧକ (ଡିଏସ୍‌ଆର୍) ଏବଂ ଉପନିବନ୍ଧକ (ଏସ୍‌ଆର୍)ଙ୍କ କାର୍ଯ୍ୟାଳୟର⁵⁰ ଲିଜ୍ ବିତ୍ତକୁ ଯାଞ୍ଚ କଲେ (ଅଗଷ୍ଟ 2021 ରୁ ମାର୍ଚ୍ଚ 2022) ଏବଂ ଅବଲୋକନ କଲା ଯେ 25 ଟି ମାମଲାରେ ବ୍ୟବସାୟିକ ଉଦ୍ଦେଶ୍ୟରେ ସଂପୂର୍ଣ୍ଣ ସମ୍ପତ୍ତିକୁ ମାସିକ ଭଡ଼ା ଭିତ୍ତିରେ 5 ରୁ 15 ପ୍ରତିଶତ ବୃଦ୍ଧି ସହିତ ଭଡ଼ା ଦେବା କିମ୍ବା ଭଡ଼ା ଦେଇ ଭଡ଼ା ନେବା ପାଇଁ 7 ରୁ 29 ବର୍ଷ ଅବଧି ପର୍ଯ୍ୟନ୍ତ ଲିଜ୍ ରାଜିନାମା ପଞ୍ଜୀକୃତ ହୋଇଥିଲା (ମଇ 2019 ରୁ ମାର୍ଚ୍ଚ 2021) । ବୁଦ୍ଧିନାମା ଅନୁଯାୟୀ ଲିଜ୍‌ଧାରୀ ମାନେ ଭଡ଼ା ଉପରେ ନିର୍ଦ୍ଧାରିତ ହାରରେ ଲିଜ୍ ପ୍ରଦାନକାରୀଙ୍କ ତରଫରୁ ଭଡ଼ା ଏବଂ ଦ୍ରବ୍ୟ ଏବଂ ସେବା ଟିକସ⁵¹ (ଜିଏସ୍‌ଟି) ଦେବାକୁ ଥିଲା, ଯାହା ଷ୍ଟାମ୍ପ ଡ୍ୟୁଟି ଏବଂ ପଞ୍ଜିକରଣ ଫି ଲାଗୁ କରିବା ପାଇଁ ସମୁଦାୟ ଜରସମନର ହିସାବ ପାଇଁ ବିଚାର କରାଯିବାର ଥିଲା । ଏହା ମଧ୍ୟ ଲକ୍ଷ୍ୟ କରାଗଲା ଯେ, ଏସ୍‌ଡି ଏବଂ ଆର୍ଏଏଫ୍ ଆକଳନ ପାଇଁ ଏଏଆର୍ ଗୁଡ଼ିକୁ ଗଣନା କରିବା ବେଳେ ପଞ୍ଜୀକୃତ କର୍ତ୍ତୃପକ୍ଷ (ଆର୍ଏଏ) ଜିଏସ୍‌ଟି ପରିମାଣକୁ ବିଚାରକୁ ନେଇନଥିଲେ । ବୁଦ୍ଧିନାମା ଅନୁଯାୟୀ ଲିଜ୍‌ଧାରୀଙ୍କୁ 11.09 କୋଟି ଟଙ୍କାର ସିକ୍ୟୁରିଟି ଡିପୋଜିଟ୍ ଦେବା ଆବଶ୍ୟକତା ଥିଲା ଏବଂ ଷ୍ଟାମ୍ପ ଡ୍ୟୁଟି ଏବଂ ପଞ୍ଜିକରଣ ଫି ଗଣନା ପାଇଁ ମଧ୍ୟ ସମାନ ବିଚାର କରିବାର ଥିଲା । ଏଏଆର୍, ଜିଏସ୍‌ଟି ଲିଜ୍ ଅବଧି (ଏକ ରୁ ଚାରିଗୁଣ) ଅନୁଯାୟୀ ଗୁଣନ କାରକ ଏବଂ ସିକ୍ୟୁରିଟି ଡିପୋଜିଟ୍‌କୁ ଧ୍ୟାନରେ ରଖି ଏସ୍‌ଡି ଏବଂ ଆର୍ଏଏଫ୍ ଲାଗୁ କରିବା ପରେ ସମୁଦାୟ ଜରସମନ 72.01 କୋଟି ହେଲା । ମୋଟ ଜରସମନ ଉପରେ ଷ୍ଟାମ୍ପ ଡ୍ୟୁଟି ଏବଂ ନିବନ୍ଧନ ଶୁଳ୍କ ଯଥାକ୍ରମେ 3.60 କୋଟି ଟଙ୍କା ଏବଂ 1.44 କୋଟି ଟଙ୍କା ହୋଇଥିଲା । ଏହା ବିରୁଦ୍ଧରେ ପଞ୍ଜିକରଣ କର୍ତ୍ତୃପକ୍ଷ ଯଥାକ୍ରମେ 3.07 କୋଟି ଟଙ୍କା

⁴⁹ ପାଞ୍ଚ ରୁ 10 ବର୍ଷ ପାଇଁ ଲିଜ୍ ଅବଧି- ଗୋଟିଏ ଥର, 10 ରୁ 20 ବର୍ଷ- ଦୁଇଥର; 20 ରୁ 30 ବର୍ଷ- ତିନି ଥର ଏବଂ 30 ରୁ 40 ବର୍ଷ- ଚାରିଥର
⁵⁰ ଜିଲ୍ଲା ଉପ ନିବନ୍ଧକ କାର୍ଯ୍ୟାଳୟ ସବୁ: ଜିଲ୍ଲା ଉପନିବନ୍ଧକ, ଖୋର୍ଦ୍ଧା (ଭୁବନେଶ୍ୱର), ଜିଲ୍ଲା ଉପନିବନ୍ଧକ, କଟକ, ଜିଲ୍ଲା ଉପନିବନ୍ଧକ, ପୁରୀ, ଉପନିବନ୍ଧକ, ଖଣ୍ଡଗିରି, ଉପନିବନ୍ଧକ, ପାନପୋଷ ଏବଂ ଉପନିବନ୍ଧକ, ଜଗତପୁର
⁵¹ ବ୍ୟବସାୟିକ ଉଦ୍ଦେଶ୍ୟରେ ଭଡ଼ା ଦିଆଯାଇଥିବା ସମ୍ପତ୍ତି ଉପରେ ଭଡ଼ା ସହିତ ଦ୍ରବ୍ୟ ଓ ସେବା ଟିକସ (ଜିଏସ୍‌ଟି) ଶତକଡ଼ା 18 ହାରରେ ଲିଜ୍‌ଧାରୀଙ୍କ ଦ୍ୱାରା ଦେୟ ହେବ

ଏବଂ 1.23 କୋଟି ଟଙ୍କା ସ୍ଥାପନା ଡ୍ୟୁଟି ଏବଂ ନିବନ୍ଧନ ଶୁଳ୍କ ଲାଗୁ କରିଥିଲେ ଏବଂ ଆଦାୟ କରିଥିଲେ, ଫଳସ୍ଵରୂପ 74.43 ଲକ୍ଷ ଟଙ୍କାର ସହ ଲାଗୁ ଏବଂ ଆଦାୟ ହୋଇଥିଲା ।

ଏହିପରି, ପଞ୍ଜିକରଣ କର୍ତ୍ତୃପକ୍ଷଙ୍କ ଦ୍ଵାରା ସ୍ଥାପନା ଡ୍ୟୁଟି ଏବଂ ନିବନ୍ଧନ ଶୁଳ୍କର ଭୁଲ ଆକଳନ ହେତୁ ସରକାରୀ ରାଜସ୍ଵର ସହ ଆଦାୟ ହେଲା, ଯାହାର ପରିମାଣ 74.43 ଲକ୍ଷ ଟଙ୍କା ।

ଏହି ମାମଲା ସରକାରଙ୍କୁ ଜଣାଯାଇଛି (ଅକ୍ଟୋବର 2022); ଉତ୍ତର ଅପେକ୍ଷା କରାଯାଇଛି (ଜାନୁଆରୀ 2024) ।

2.12 ଟେଣ୍ଡରର ଅଯଥା ବାତିଲ ହେତୁ ଅତିରିକ୍ତ ଖର୍ଚ୍ଚ

ପଲିଥିନ୍ ରୋଲ୍ କ୍ରୟ ପାଇଁ ନ୍ୟାୟିକ ଟେଣ୍ଡର ଅଯଥା ବାତିଲ ନିଷ୍ପତ୍ତି ହେତୁ 3.90 କୋଟି ଟଙ୍କାର ଅତିରିକ୍ତ ଖର୍ଚ୍ଚ

ଓଡ଼ିଶା ସାଧାରଣ ଆର୍ଥିକ ନିୟମ (ଜିଏଫଆର), 2017 ର ନିୟମ 173 ରେ ବ୍ୟବସ୍ଥା ଅଛି ଯେ ସମସ୍ତ ସରକାରୀ କ୍ରୟ, ଟଙ୍କାର ସର୍ବୋତ୍ତମ ମୂଲ୍ୟକୁ ସୁରକ୍ଷିତ କରିବା ଏବଂ କ୍ରୟ ପ୍ରକ୍ରିୟାରେ ସ୍ଵେଚ୍ଛାଚାରିତାକୁ ଦୂର କରିବା ପାଇଁ ଏକ ସ୍ଵଚ୍ଛ, ପ୍ରତିଯୋଗିତାମୂଳକ ଏବଂ ନିରପେକ୍ଷ ପଦ୍ଧତିରେ କରାଯିବା ଉଚିତ୍ । ଅର୍ଥ ବିଭାଗ, ଓଡ଼ିଶା ସରକାର ସମସ୍ତ ବିଭାଗକୁ ସରକାରୀ ଇ-ମାର୍କେଟ୍ (ଜିଇଏମ୍) ପୋର୍ଟାଲ ମାଧ୍ୟମରେ ସର୍ବାଧିକ କ୍ରୟ କରିବାକୁ ନିର୍ଦ୍ଦେଶ ଦେଇଥିଲେ (ଫେବୃଆରୀ 2019) । ଯଦି, ଓପନ୍ ବିଡିଂ ମାଧ୍ୟମରେ କ୍ରୟ ଅପରିହାର୍ଯ୍ୟ, ତେବେ କିଣାଯାଇଥିବା ବସ୍ତୁଗୁଡ଼ିକ ଜିଇଏମ୍ରେ ଉପଲବ୍ଧ ନଥିଲା କିମ୍ବା ଓପନ୍ ବିଡିଂରେ ଜଣାପଡ଼ିଥିବା ମୂଲ୍ୟ ଜିଇଏମ୍ ପୋର୍ଟାଲରେ ଉପଲବ୍ଧ ମୂଲ୍ୟଠାରୁ କମ୍ ଥିଲା ସୁତରାଂ, କ୍ରୟ ଦାୟିତ୍ଵରେ ଥିବା ଅଧିକାରୀଙ୍କ ଦ୍ଵାରା ଏକ ପ୍ରମାଣପତ୍ର ପ୍ରଦାନ କରାଯିବ ।

ବିପର୍ଯ୍ୟୟ ପରିଚ୍ଛଳନା ଅଧିନିୟମ, 2005 ଅଧିନରେ ଗଠିତ ରାଜ୍ୟ କାର୍ଯ୍ୟନିର୍ବାହୀ କମିଟି (ଏସ୍‌ଇସି) ବିପର୍ଯ୍ୟୟ ସମୟରେ ଆବଶ୍ୟକତା ପୂରଣ କରିବା ପାଇଁ ପଲିଥିନ୍ ରୋଲ୍‌ର ରାଜ୍ୟସ୍ତରୀୟ ବର୍ଦ୍ଧନ ଷ୍ଟକ୍କୁ 1,500 ଏମ୍ଟି ରୁ 3,000 ଏମ୍ଟିକୁ ବୃଦ୍ଧି କରିବାକୁ ନିଷ୍ପତ୍ତି (16 ମଇ 2019) ନେଇଥିଲା । 1,700 ଏମ୍ଟିର ଉପଲବ୍ଧ ବର୍ଦ୍ଧନ ଷ୍ଟକ୍କୁ ବିଚାରକୁ ନେଇ, ରାଜସ୍ଵ ଏବଂ ବିପର୍ଯ୍ୟୟ ପରିଚ୍ଛଳନା (ଆର୍ ଆଣ୍ଡ ଡିଏମ୍) ବିଭାଗ ଓପନ୍ ଟେଣ୍ଡର ମାଧ୍ୟମରେ 1,300 ଏମ୍ଟି ପଲିଥିନ୍ ରୋଲ୍ କ୍ରୟ କରିବାକୁ ପ୍ରସ୍ତାବ (4 ଅଗଷ୍ଟ 2020) ଦେଇଥିଲା, ଯାହା ସ୍ଵତନ୍ତ୍ର ରିଲିଫ୍ କମିଶନର (ଏସ୍‌ଆର୍‌ସି)ଙ୍କ ଦ୍ଵାରା ସହମତି ପାଇଥିଲା । ଏହି ପ୍ରସ୍ତାବକୁ ମୁଖ୍ୟମନ୍ତ୍ରୀ, 14 ଅଗଷ୍ଟ 2020 ରେ ଅନୁମୋଦନ କରିଥିଲେ । ପରବର୍ତ୍ତୀ ସମୟରେ (19 ଅଗଷ୍ଟ 2020), ଜିଇଏମ୍ ପୋର୍ଟାଲ ମାଧ୍ୟମରେ କ୍ରୟ କରିବାର ସମ୍ଭାବନାକୁ ଅନୁଷ୍ଠାନ କରାଯାଇପାରେ ବୋଲି ସ୍ଵତନ୍ତ୍ର ରିଲିଫ୍ କମିଶନର (ଏସ୍‌ଆର୍‌ସି) ପରାମର୍ଶ ଦେଇଥିଲେ । ଅର୍ଥ ବିଭାଗ ସହିତ ପରାମର୍ଶ କରି ଆର୍‌ଆଣ୍ଡ୍‌ଡିଏମ୍ ବିଭାଗ, ଜିଇଏମ୍ ପୋର୍ଟାଲ ମାଧ୍ୟମରେ କ୍ରୟ କରିବାକୁ ନିଷ୍ପତ୍ତି ନେଇଥିଲେ । ସେହି ଅନୁସାରେ, ଜିଇଏମ୍ ପୋର୍ଟାଲରେ 1,300 ଏମ୍ଟି ପଲିଥିନ୍ କ୍ରୟ ପାଇଁ ଏକ ଟେଣ୍ଡର ଡକାଯାଇଥିଲା (1 ସେପ୍ଟେମ୍ବର 2020) । ଟେଣ୍ଡର ସର୍ତ୍ତାବଳୀ ଅନୁଯାୟୀ, ଟେଣ୍ଡର ମାଧ୍ୟମରେ ଆସିଥିବା ସର୍ବନିମ୍ନ ମୂଲ୍ୟ ଅନୁମୋଦିତ ମୂଲ୍ୟ ହେବ । ଏଲ୍₁, ଏଲ୍₂ ଏବଂ ଏଲ୍₃ ବିତର ମାନଙ୍କୁ ନେଇ ତିନିଜଣିଆ ବିତରଙ୍କ ପ୍ୟାନେଲ୍ ପ୍ରସ୍ତୁତ ହେବାକୁ ଥିଲା, ଟେଣ୍ଡର ସର୍ତ୍ତାବଳୀକୁ ଆଧାର କରି ଏବଂ 43:35:22 ଅନୁପାତରେ ତିନି ବିତରଙ୍କ ମଧ୍ୟରେ ଇଣ୍ଡେକ୍ସ ପରିମାଣ ବିଭାଜିତ ହେବାର ଥିଲା, ଯେହେତୁ, ଜିଇଏମ୍ ପୋର୍ଟାଲ କେବଳ ତିନୋଟି ବିତରଙ୍କ ମଧ୍ୟରେ ବିଭାଜନ କରିବାକୁ ଅନୁମତି ଦେଇଥିଲା । ଏହି ସମୟରେ, କ୍ରୟ ପରିମାଣ 1,625 ଏମ୍ଟିକୁ ବୃଦ୍ଧି କରାଯାଇଥିଲା ।

ରାଜ୍ୟସ୍ତରୀୟ କ୍ରୟ କମିଟି⁵² (ଏସ୍‌ଏଲ୍‌ପିସି) ଏଲ୍ 1 ମୂଲ୍ୟ କିଲୋଗ୍ରାମ୍ ପ୍ରତି 166 ଟଙ୍କାକୁ (14 ଅକ୍ଟୋବର 2020) ଗ୍ରହଣ କଲା । ଏସ୍‌ଏଲ୍‌ପିସି ଲକ୍ଷ୍ୟ କଲା ଯେ କେବଳ ଏଲ୍ 1 ବିତରକ ଦ୍ୱାରା 30 ଦିନ ଧାର୍ଯ୍ୟ ସମୟ ମଧ୍ୟରେ ସମୁଦାୟ 1,625 ଏମ୍‌ଟି ପରିମାଣ ଯୋଗାଇବା ସମ୍ଭବ ନୁହେଁ, ତେଣୁ, ଏହା ତିନି ବିତରକ ମଧ୍ୟରେ ଆଦେଶ ହୋଇଥିବା ପରିମାଣକୁ ବିଭାଜନ କରିବାର ସମ୍ଭାବନା ଅନୁଷ୍ଠାନ କଲା । ଏସ୍‌ଏଲ୍‌ପିସି ପୁନର୍ବାର ଜାଣିବାକୁ ପାଇଲା ଯେ ତିନୋଟି ଚିହ୍ନିତ ବିତର 1,625 ଏମ୍‌ଟିର ଚେଷ୍ଟର ହୋଇଥିବା ପରିମାଣ ବିରୁଦ୍ଧରେ ଧାର୍ଯ୍ୟ ସମୟ ମଧ୍ୟରେ କେବଳ 505 ଏମ୍‌ଟି ଯୋଗାଇ ପାରିବେ । ତେଣୁ, ଏସ୍‌ଏଲ୍‌ପିସି ସମସ୍ତ 10ଟି ବୈଷୟିକ ଯୋଗ୍ୟତା ସମ୍ପନ୍ନ ବିତରକ ମଧ୍ୟରେ ଚେଷ୍ଟର ପରିମାଣର ବିଭାଜନ ଉପରେ ଭାରତ ସରକାରଙ୍କ ଜିଇଏମ୍‌ର ହେଲ୍ପ ଡେସ୍କରୁ ସ୍ପଷ୍ଟୀକରଣ ମାଗିଥିଲା । ଏସ୍‌ଏଲ୍‌ପିସିର ଅତିରିକ୍ତ ମୁଖ୍ୟ କାର୍ଯ୍ୟନିର୍ବାହୀ ଅଧିକାରୀ ତିନିରୁ ଅଧିକ ବିତରକ ମଧ୍ୟରେ ପରିମାଣ ବାଣ୍ଟିବାର ସମ୍ଭାବନାକୁ ନିଶ୍ଚିତ କରୁଥିବାବେଳେ, କ୍ରେତାଙ୍କ ନିଷ୍ପତ୍ତିରେ ଏହି ମାମଲା ଛାଡ଼ିଥିଲେ, ଯଦି ଏହିପରି ବିଭାଜନ ପାଇଁ ଚେଷ୍ଟର ସର୍ତ୍ତ ଅନୁଯାୟୀ ଥିଲା । ଯେହେତୁ ଚେଷ୍ଟର ସର୍ତ୍ତରେ କେବଳ ତିନିଟି ବିତରକ ମଧ୍ୟରେ ବିଭାଜନ ପାଇଁ ବ୍ୟବସ୍ଥା ଥିଲା, ତେଣୁ ଆର୍‌ଆଣ୍ଡିଏମ୍ ବିଭାଗ, ବିପର୍ଯ୍ୟୟ ପରିଚ୍ଛେଦନା ଅଧିକାରୀ, 2005 ର ଧାରା 50 କୁ ଲାଗୁ କରିଥିଲେ, ଯାହା ଜରୁରୀକାଳୀନ କ୍ରୟ ପାଇଁ ମାନକ କ୍ରୟ ପ୍ରକ୍ରିୟାରୁ ବିଚ୍ୟୁତ ହେବାକୁ ଅନୁମତି ଦେଇଥାଏ । ତଦନୁସାରେ, ଏସ୍‌ଏଲ୍‌ପିସି 10 ଜଣ ବୈଷୟିକ ଯୋଗ୍ୟତା ସମ୍ପୂର୍ଣ୍ଣ ବିତରକ ଠାରୁ, ସମସ୍ତ ଚିକସ, ଶୁଳ୍କ ଦେୟ ଏବଂ ପୂର୍ବ-ବିତରଣ ଯାଞ୍ଚ ଦେୟ ଅନ୍ତର୍ଭୁକ୍ତ କରି, ଏଲ୍ 1 ମୂଲ୍ୟ କି.ଗ୍ରା. ପ୍ରତି 166 ଟଙ୍କାରେ 1,625 ଏମ୍‌ଟି କ୍ରୟ ପାଇଁ ସୁପାରିଶ କରିଥିଲେ (14 ଅକ୍ଟୋବର 2020) । ଏସ୍‌ଏଲ୍‌ପିସି ର ସୁପାରିଶକୁ ସରକାର (ମୁଖ୍ୟମନ୍ତ୍ରୀ) ଅନୁମୋଦନ (11 ନଭେମ୍ବର 2020) କରିଥିଲେ । ଅବଶ୍ୟ, କ୍ରୟ ପାଇଁ ଏକ ଆଦେଶ ଦେବା ପରିବର୍ତ୍ତେ, ଏସ୍‌ଆରସି ଉପସ୍ଥାପନ କଲା (12 ନଭେମ୍ବର 2020) ଯେ, ଯେହେତୁ ‘ସାଇକ୍ଲୋନ୍ ସିଜନ୍ ସମାପ୍ତ ହୋଇଛି ଆମେ ଜରୁରୀକାଳୀନ କ୍ରୟ ପାଇଁ ଯାଇପାରିବୁ ନାହିଁ’ । ଆହୁରି ମଧ୍ୟ, ଏସ୍‌ଆରସି କହିଥିଲା ଯେ ଛଅ ମାସ ସମୟ ଉପଲବ୍ଧ ଥିଲା ତେଣୁ ଏହା ପରିବର୍ତ୍ତେ ସାଧାରଣ ଜିଇଏମ୍ କ୍ରୟ ପ୍ରକ୍ରିୟା ଅନୁସରଣ କରାଯାଇପାରେ । ସେହି ଅନୁସାରେ, ଚେଷ୍ଟର ବାତିଲ କରିବାକୁ ଅନୁମତି ଦିଆଯାଉ ଏବଂ କ୍ରୟ ପାଇଁ ସାଧାରଣ ଜିଇଏମ୍ ଚେଷ୍ଟର ପ୍ରକ୍ରିୟା ଆରମ୍ଭ କରାଯାଉ ବୋଲି ପ୍ରସ୍ତାବ ଦିଆଯାଇଥିଲା । ସେହି ଦିନ ମୁଖ୍ୟ ଶାସନ ସଚିବଙ୍କ ଦ୍ୱାରା ଏହି ପ୍ରସ୍ତାବକୁ ଅନୁମୋଦନ କରାଯାଇଥିଲା । 16 ନଭେମ୍ବର 2020 ରେ ଚେଷ୍ଟର ବାତିଲ କରାଯାଇଥିଲା ।

1,775 ଏମ୍‌ଟି ପଲିଥିନ୍ ରୋଲ୍‌ର କ୍ରୟ ପାଇଁ ଜିଇଏମ୍ ପୋର୍ଟାଲ ମାଧ୍ୟମରେ ଏକ ସଂଶୋଧିତ ଚେଷ୍ଟର ଜାରି ହୋଇଥିଲା (14 ଡିସେମ୍ବର 2020) । ଯେହେତୁ କେବଳ ଗୋଟିଏ ବିତ୍ ବୈଷୟିକ ଯୋଗ୍ୟ ବୋଲି ଦେଖାଯାଇଥିଲା, ଚେଷ୍ଟରଟିକୁ କେବଳ ‘ଏକକ ବିତ୍’ ବୋଲି ବାତିଲ କରାଯାଇଥିଲା (19 ଜାନୁଆରୀ 2021) ।

ପଲିଥିନ୍ ରୋଲ୍ କ୍ରୟ କରିବାର ରୂପାୟ ପ୍ରୟାସରେ, ଆର୍‌ଆଣ୍ଡିଏମ୍ ବିଭାଗ ଚେଷ୍ଟର ଜାରି କରିବା ପାଇଁ ରାଜ୍ୟ ସରକାରଙ୍କ ଇ-ଚେଷ୍ଟର ପୋର୍ଟାଲ ବ୍ୟବହାର କରିବାକୁ ନିଷ୍ପତ୍ତି (27 ଜାନୁଆରୀ 2021) ନେଇଥିଲେ । ସେହି ଅନୁଯାୟୀ, 70 ଦିନ ମଧ୍ୟରେ ଯୋଗାଣ ସମାପ୍ତ ହେବ ବୋଲି ସର୍ତ୍ତ ସହିତ ଇ-ଚେଷ୍ଟର ପୋର୍ଟାଲରେ ଏକ ଚେଷ୍ଟର ଜାରି ହୋଇଥିଲା (4 ମାର୍ଚ୍ଚ 2021) । ଏସ୍‌ଏଲ୍‌ପିସି 1,775 ଏମ୍‌ଟି ପଲିଥିନ୍ କ୍ରୟକୁ 11ଟି ବୈଷୟିକ ଯୋଗ୍ୟ ସଂସ୍ଥା ମଧ୍ୟରେ ବିଭାଜନ କରି, ଏଲ୍ 1 ମୂଲ୍ୟରେ ସମସ୍ତ ଚିକସ, ଶୁଳ୍କ, ଦେୟ ଏବଂ ପୂର୍ବ ବିତରଣ ଯାଞ୍ଚ ଚାର୍ଜ ଅନ୍ତର୍ଭୁକ୍ତ କରି କି.ଗ୍ରା. ପ୍ରତି 190 ଟଙ୍କାରେ ଅନୁମୋଦନ କରିଥିଲେ (30 ମାର୍ଚ୍ଚ 2021) । ତଦନୁସାରେ, ଏସ୍‌ଆରସି 33.66 କୋଟି ଟଙ୍କାରେ 1,774.97 ଏମ୍‌ଟି ପଲିଥିନ୍ କ୍ରୟ କରିଥିଲା । ଏହିପରି, ପରିଶେଷରେ କି.ଗ୍ରା. ପ୍ରତି 190 ଟଙ୍କାରେ କ୍ରୟ କରାଯାଇଥିଲା, ଯାହାକି ପ୍ରଥମ ଚେଷ୍ଟରରେ କି.ଗ୍ରା. ପ୍ରତି 166 ଟଙ୍କାରେ ଉପସ୍ଥାପନ ହୋଇଥିବା ମୂଲ୍ୟ ବିପକ୍ଷରେ 24 ଟଙ୍କା ଅଧିକ ଥିଲା ।

ଅତିର୍ତ୍ତ ଏହା ଦେଖିଲେ:

⁵² ଅତିରିକ୍ତ ମୁଖ୍ୟ ଶାସନ ସଚିବ ତଥା ସ୍ୱତନ୍ତ୍ର ରିଲିଫ୍ କମିଶନର (ଅଧ୍ୟକ୍ଷ); ଅତିରିକ୍ତ ଶାସନ ସଚିବ, ଅର୍ଥ ବିଭାଗ; ଯୁଗ୍ମ ଶାସନ ସଚିବ, ଆଇନ୍ ବିଭାଗ; ଏଫ୍‌ଏ ତଥା ଯୁଗ୍ମ ଶାସନ ସଚିବ, ସ୍ୱତନ୍ତ୍ର ରିଲିଫ୍; ଏକ୍ସ‌ପ୍ଲୁସ୍‌ମେଣ୍ଟ ଅଧିକାରୀ, ଇପିଏଏମ୍ ନିର୍ଦ୍ଦେଶାଳୟ; ସହକାରୀ ନିର୍ଦ୍ଦେଶକ, ଜିଇଏମ୍ ଓ ଲେଖା ଅଧିକାରୀ, ଜିଇଏମ୍

- ପ୍ରଥମ ଟେଣ୍ଡର ମୁଖ୍ୟତଃ ମାନକ କ୍ରୟ ପ୍ରକ୍ରିୟାକୁ ବିଚ୍ୟୁତ ହେତୁ ଆଧାରରେ ବାତିଲ କରାଯାଇଥିଲା, ଯେପରି, ଟେଣ୍ଡର ନୋଟିଫିକେସନ୍ ଧାର୍ଯ୍ୟ ଥିବା ତିନି ଜଣ ବିତରକଙ୍କ ପରିବର୍ତ୍ତେ ଟେଣ୍ଡର ପରିମାଣକୁ 10 ଜଣ ବିତରକଙ୍କ ମଧ୍ୟରେ ବିଭାଜନ କରିବା ବାତିଲ ପାଇଁ ନିଆଯାଇଥିବା ଆଧାର ସଠିକ୍ ନଥିଲା, କାରଣ ବିପର୍ଯ୍ୟୟ ପରିଚ୍ଛଳନା ଆଇନର ଧାରା 50 ଲାଗୁ ହେବା ପରେ ବିଚ୍ୟୁତି ନିୟମିତ ହୋଇଥାଏ, ଯାହା କ୍ରୟକାରୀ ଏଜେଣ୍ଟକୁ ମାନକ କ୍ରୟ ପ୍ରକ୍ରିୟାକୁ ବିଚ୍ୟୁତ କରିବାକୁ କ୍ଷମତା ପ୍ରଦାନ କରିଥାଏ ।
- ଆହୁରି ମଧ୍ୟ, ଟେଣ୍ଡର ସର୍ତ୍ତ ଅନୁଯାୟୀ ତିନିଟି ବିତରକଙ୍କ ମଧ୍ୟରେ ପରିମାଣ ବିଭାଜନ କରିବାର ସମ୍ଭାବନା ଗ୍ରହଣ କରାଯାଇ ନଥିଲା, ଯେହେତୁ ସେମାନେ ଧାର୍ଯ୍ୟ 30 ଦିନ ସମୟ ମଧ୍ୟରେ ମୋଟ 1,625 ଏମ୍ଟି ପରିମାଣ ମଧ୍ୟରୁ 505 ଏମ୍ଟି ଯୋଗାଇବାକୁ ପ୍ରସ୍ତାବ ଦେଇଥିଲେ । ଯେତେବେଳେ ଗୋଟିଏ ପଟେ ଏସ୍ଆର୍ସି ସାଇକ୍ଲୋନ୍ ସିଜନ୍ ସମାପ୍ତ ହୋଇଛି ଏବଂ କୌଣସି ଜରୁରୀ ନାହିଁ ଆଧାରରେ କ୍ରୟକୁ ସ୍ଥଗିତ ରଖିବାକୁ ସ୍ଥିର କଲା, ସେହି ସମୟରେ ଏହା ଆଶା କରିଥିଲା ଯେ ବିତରକମାନେ ସମ୍ପୂର୍ଣ୍ଣ ଅର୍ଡର ପରିମାଣକୁ ସୁରକ୍ଷିତ କରିବା ପାଇଁ; ଯୋଗାଣ ଅବଧି ବୃଦ୍ଧି କରିବା ପରିବର୍ତ୍ତେ 30 ଦିନ ମଧ୍ୟରେ ଅର୍ଡର ପରିମାଣ ଯୋଗାଇ ଦେବେ ।
- ଜରୁରୀ ନୁହେଁ ବୋଲି ଦର୍ଶାଇ ରାଜସ୍ୱରାୟ ବଫର ଷ୍ଟକ୍ ପୁରଣ କରିବା ପାଇଁ କ୍ରୟ ପ୍ରକ୍ରିୟାକୁ ସ୍ଥଗିତ ରଖିବା, ଅପ୍ରତ୍ୟାଶିତ ଜରୁରୀକାଳୀନ ପରିସ୍ଥିତିକୁ ସାମନା କରିବା ପାଇଁ ବଫର ଷ୍ଟକ୍ ବଜାୟ ରଖିବା ଉଦ୍ଦେଶ୍ୟ ବିରୁଦ୍ଧରେ ଥିଲା । ସାଇକ୍ଲୋନ୍ ସିଜନ୍ ନଭେମ୍ବର ମାସରେ ଶେଷ ହୋଇଥିଲା ଏବଂ କ୍ରୟ ପାଇଁ ଛଅ ମାସ ସମୟ ଉପଲବ୍ଧ ଥିଲା, ବିଶ୍ୱାସଯୋଗ୍ୟ ନଥିଲା, ଯେହେତୁ ଏହି ତଥ୍ୟରୁ ସ୍ପଷ୍ଟ ଥିଲା ଯେ, ସାଇକ୍ଲୋନ୍ ଜୁନ୍ 2-4 ତିଥିମ୍ବର 2021 ମଧ୍ୟରେ ଓଡ଼ିଶା ଉକ୍ତପୂର୍ଣ୍ଣରେ ଆଘାତ ଦେଇଥିଲା ।

ପ୍ରତିକ୍ରିୟାରେ ଏସ୍ଆର୍ସି ବ୍ୟକ୍ତ କରିଥିଲେ (ଜୁନ୍ 2022) ଯେ:

- (i) ପ୍ରଥମ ଟେଣ୍ଡର ବାତିଲ କରିଦିଆଯାଇଥିଲା, କାରଣ ଭାରତୀୟ ପାଣିପାଗ ବୈଷୟିକ ବିଭାଗ ନଭେମ୍ବର 2020 ରେ ସାଇକ୍ଲୋନ୍ ହେବାର କୌଣସି ସମ୍ଭାବନା ପୂର୍ବାନୁମାନ କରିନଥିଲା । ଅଧିକତ୍ର, ଏହାର ବଫର ଷ୍ଟକ୍ରେ 1,200 ଏମ୍ଟି ପଲିଥିନ୍ ରୋଲ୍ ଥିଲା ଯେଉଁ କାରଣରୁ, ଜରୁରୀକାଳୀନ କ୍ରୟ ପାଇଁ ଯିବା ପରିବର୍ତ୍ତେ ସାଧାରଣ ଜିଇଏମ୍ ପ୍ରଣାଳୀ ମାଧ୍ୟମରେ ଅବଶିଷ୍ଟ ପରିମାଣ କ୍ରୟ କରାଯିବ ବୋଲି ନିଷ୍ପତ୍ତି ନିଆଯାଇଥିଲା ।
- (ii) ତିନିଟି ସର୍ଟଲିଷ୍ଟ ବିତର (ଯଥା ଏଲ₁, ଏଲ₂ ଏବଂ ଏଲ₃) ଧାର୍ଯ୍ୟ ସମୟ (ଯଥା 30 ଦିନ) ମଧ୍ୟରେ ପରିମାଣ 1,625 ଏମ୍ଟି ଯୋଗାଇବାକୁ ରାଜି ହୋଇନଥିଲେ । ତେଣୁ, ସେମାନେ ବୈଷୟିକ ଭାବେ ଅଯୋଗ୍ୟ ହୋଇଥିଲେ ।
- (iii) ରାଜ୍ୟସ୍ତରରେ ବଫର ଷ୍ଟକ୍ ବଜାୟ ରଖିବା ଉଦ୍ଦେଶ୍ୟ ଥିଲା, ଜିଲ୍ଲାସ୍ତରରେ ଉପଲବ୍ଧ ଷ୍ଟକ୍ ବ୍ୟତୀତ ଜିଲ୍ଲାଗୁଡ଼ିକୁ ଅତିରିକ୍ତ ସହାୟତା ପ୍ରଦାନ କରିବା । ସ୍ଥିତି ଅତି ଗତିଶୀଳ ଥିଲା ଏବଂ ରାଜ୍ୟସ୍ତରରେ ରଣନୀତି ସେହି ଅନୁଯାୟୀ ଯୋଜନା କରାଯାଇଥିଲା । କ୍ରୟ ତାହା ସମ୍ପର୍କରେ କୌଣସି ନିର୍ଦ୍ଦିଷ୍ଟ ମାନକ ନଥିଲା, ଯାହା ସାଧାରଣତଃ ସମୟ ଏବଂ ଆବଶ୍ୟକତା ଉପରେ ନିର୍ଭରଶୀଳ ଥିଲା ।

ଉତ୍ତର ନିମ୍ନଲିଖିତ କାରଣରୁ ଗ୍ରହଣୀୟ ନୁହେଁ:

- (i) ପଲିଥିନ୍ ରୋଲ୍ ଶେଷ ଉପଭୋକ୍ତାମାନେ କେବଳ ସାଇକ୍ଲୋନ୍ ଶିକାର ନୁହଁନ୍ତି, କାରଣ ପ୍ରାକୃତିକ ତଥା ଅପ୍ରାକୃତିକ ବିପର୍ଯ୍ୟୟ ଯେପରିକି, ବନ୍ୟା, ଭୂକମ୍ପ, ଜଙ୍ଗଲ ଅଗ୍ନିକାଣ୍ଡ, ଭୂସ୍ଖଳନ, ଦୁର୍ଘଟଣାଗ୍ରସ୍ତ ଘର ଅଗ୍ନିକାଣ୍ଡ ଇତ୍ୟାଦିର ଶିକାର ହୋଇଥିବା ବ୍ୟକ୍ତି ମାନଙ୍କ ଦ୍ୱାରା ପଲିଥିନ୍ ରୋଲ୍ ବ୍ୟବହାର କରାଯାଇପାରେ । ତେଣୁ, କେବଳ ସାଇକ୍ଲୋନ୍ ବିପଦ କ୍ରୟ ପ୍ରକ୍ରିୟାକୁ ସ୍ଥଗିତ କରିବାରେ ସାମିଲ ହେବା ଉଚିତ୍ ନଥିଲା, ବିଶେଷତଃ ଯେତେବେଳେ ରାଜ୍ୟସ୍ତରୀୟ ବଫର ଷ୍ଟକ୍ ଆବଶ୍ୟକ 3,000 ଏମ୍ଟି ଠାରୁ କମ୍ ଥିଲା । ଆହୁରି ମଧ୍ୟ, ବିପର୍ଯ୍ୟୟ ପରିଚ୍ଛଳନା ଅଧିନିୟମର ଧାରା 50 ଲାଗୁହେବା, ସରକାରଙ୍କୁ ଟେଣ୍ଡର ସର୍ତ୍ତ ଅନୁଯାୟୀ ତିନୋଟି ବିତରକଙ୍କ (ଏଲ₁, ଏଲ₂ ଓ

ଏଲ୍.୩) ବିପକ୍ଷରେ ସମସ୍ତ 10 ଟି ବୈଷୟିକ ଯୋଗ୍ୟ ବିତରକ ଉପରେ କ୍ରୟ ଆଦେଶ ପ୍ରଦାନ କରିବାରେ ସକ୍ଷମ କରିଥିଲା । ଯେହେତୁ ପ୍ରଥମ ତିନିଜଣ ସର୍ବନିମ୍ନ ବିତ୍ ଦାଖଲକାରୀ 1,625 ଏମ୍.ଟି ମଧ୍ୟରୁ, କେବଳ 505 ଏମ୍.ଟି ଯୋଗାଇବା ପାଇଁ ରାଜି ଥିଲେ, ଅବଶିଷ୍ଟ ପରିମାଣ, ତିନି ଜଣ ସର୍ବନିମ୍ନ ବିତ୍ ଦାଖଲକାରୀଙ୍କ ସ୍ୱାର୍ଥକୁ ଅସ୍ପୃଶ୍ ରଖି ଅବଶିଷ୍ଟ ବିତ୍ ଦାଖଲକାରୀଙ୍କ ଠାରୁ ସଂଗ୍ରହ କରାଯାଇପାରିଥାନ୍ତା ।

- (ii) ଧାର୍ଯ୍ୟ ସମୟ ମଧ୍ୟରେ ସମସ୍ତ 10 ବୈଷୟିକ ଯୋଗ୍ୟ ବିତରକ ଯୋଗାଣ ପରିମାଣ, 1,625 ଏମ୍.ଟିର ଇଣ୍ଡେକ୍ସ୍ ପରିମାଣ ବିରୁଦ୍ଧରେ 1,260 ଏମ୍.ଟି ଥିଲା, ଯାହା ସୂଚାଉଥିଲା ଯେ, ଟେଣ୍ଡରରେ ଧାର୍ଯ୍ୟ ହୋଇଥିବା 30 ଦିନର ଯୋଗାଣ ଅବଧି ବାସ୍ତବ ନଥିଲା । ଅଧିକତ୍ର, ତିନୋଟି ସର୍ବନିମ୍ନ ହୋଇଥିବା ବିତରକଙ୍କୁ ବିତ୍ ସ୍ୱିନିଙ୍ଗ୍ ପ୍ରକ୍ରିୟାରେ ବୈଷୟିକ ଅଯୋଗ୍ୟ ଘୋଷିତ କରାଯାଇ ନଥିଲା ।

ଏହିପରି, ଜିଇଏମ୍ ଦ୍ୱାରା ଟେଣ୍ଡର ରୂପାନ୍ତ ହୋଇଥିବା ସତ୍ତ୍ୱେ, ଅନୁଚିତ୍ ଆଧାର କାରଣରୁ 1,625 ଏମ୍.ଟି ପଲିଥିନ୍ ରୋଲ୍ କ୍ରୟ ପାଇଁ ଟେଣ୍ଡର ବାତିଲ ଯୋଗୁ ପରିଣାମ ସ୍ୱରୂପ, 3.90 କୋଟି ଟଙ୍କା⁵³ ଅତିରିକ୍ତ ଖର୍ଚ୍ଚ ହୋଇଥିଲା ।

ଏହି ମାମଲା ସରକାରଙ୍କୁ ଅବଗତ କରାଯାଇଥିଲା (ମଇ 2022); ଉତ୍ତର ହସ୍ତଗତ ହୋଇନଥିଲା (ଜାନୁଆରୀ 2024) ।

⁵³ କି.ଗ୍ରା. ପ୍ରତି 24 ଟଙ୍କା (190 ଟଙ୍କା - 166 ଟଙ୍କା) ହିସାବରେ 1,625 ଏମ୍.ଟି ଉପରେ ଅତିରିକ୍ତ ମୂଲ୍ୟ

ଗ୍ରାମ୍ୟ ଉନ୍ନୟନ ବିଭାଗ

2.13 ମୁଖ୍ୟମନ୍ତ୍ରୀ ସଡ଼କ ଯୋଜନାର କାର୍ଯ୍ୟାନୁଷ୍ଠାନ

କାର୍ଯ୍ୟନିର୍ବାହୀ ସାରାଂଶ

ପ୍ରଧାନମନ୍ତ୍ରୀ ଗ୍ରାମ ସଡ଼କ ଯୋଜନା (ପିଏମଜିଏସ୍‌ଓଇ) କିମ୍ବା ଅନ୍ୟାନ୍ୟ ସମାନ ଯୋଜନାରେ ଅନ୍ତର୍ଭୁକ୍ତ ହୋଇନଥିବା ଗ୍ରାମାଞ୍ଚଳର ସେହି ଜନବସତି ଗୁଡ଼ିକୁ ସରୁଦିନିଆ ରାସ୍ତା ସଂଯୋଗର ଉଦ୍ଦେଶ୍ୟ ନେଇ ଓଡ଼ିଶା ସରକାର 2015-16 ଆର୍ଥିକ ବର୍ଷରେ ରାଜ୍ୟରେ 'ମୁଖ୍ୟମନ୍ତ୍ରୀ ସଡ଼କ ଯୋଜନା' (ଏମ୍‌ଏମ୍‌ଏସ୍‌ଓଇ) ଆରମ୍ଭ କରିଥିଲେ । ଏହି ଯୋଜନାରେ ସଂଯୋଗ ହୋଇନଥିବା ଗ୍ରାମାଞ୍ଚଳ ଜନବସତି ଗୁଡ଼ିକୁ ସରୁଦିନିଆ ସଡ଼କ ନିର୍ମାଣର ପରିକଳ୍ପନା କରାଯାଇଛି । ଆର୍ଥିକ ବର୍ଷ 2017-18 ରୁ 2021-22 ମଧ୍ୟରେ ଏମ୍‌ଏମ୍‌ଏସ୍‌ଓଇର କାର୍ଯ୍ୟାନୁଷ୍ଠାନର ସଡ଼କ ପ୍ରକଳ୍ପ ଚୟନରେ ଆକଳନ, ନିର୍ମାଣ ଓ ରକ୍ଷଣାବେକ୍ଷଣ ଯୋଜନାର ମାର୍ଗଦର୍ଶିକା ଏବଂ ପୂର୍ଣ୍ଣ ବିଭାଗ ସଂହିତାର ବ୍ୟବସ୍ଥା ଅନୁସାରେ ହୋଇଛି କି ନାହିଁ, ଆହୁରି ମଧ୍ୟ ଗୁଣବତ୍ତା ନିୟନ୍ତ୍ରଣ, ତଦାରଖ ଏବଂ ମନିଟରିଙ୍ଗ୍ ପ୍ରଣାଳୀ ପର୍ଯ୍ୟାପ୍ତ ଏବଂ ପ୍ରଭାବଶାଳୀ ଥିଲା କି ନାହିଁ ଜାଣିବା ପାଇଁ ଏକ ବିସ୍ତୃତ ଅନୁପାଳନ ଅତିର୍କ କରାଯାଇଥିଲା ।

ଆର୍ଥିକ ବର୍ଷ 2017-18 ରୁ 2021-22 ମଧ୍ୟରେ ଓଡ଼ିଶା ସରକାର ଏମ୍‌ଏମ୍‌ଏସ୍‌ଓଇ ପାଇଁ 1,888.74 କୋଟି ଟଙ୍କାର ବଜେଟ୍ ବ୍ୟବସ୍ଥା କରିଥିବା ବେଳେ ସେଥିମଧ୍ୟରୁ 1,573.03 କୋଟି ଟଙ୍କା ବିନିଯୋଗ କରାଯାଇ ଅବଶିଷ୍ଟ 315.71 କୋଟି ଟଙ୍କା (17 ପ୍ରତିଶତ) ଫେରସ୍ତ କରାଯାଇଥିଲା ।

ରାଜ୍ୟର ସମସ୍ତ ଜିଲ୍ଲାର ଜିଲ୍ଲା ସ୍ତରୀୟ କମିଟି (ଡିଏଲସି) ସଡ଼କ ଯୋଗାଯୋଗ ଯୋଗାଇ ଦେବା ପାଇଁ 3,295 ଟି ସଂଯୋଗ ନଥିବା ଗ୍ରାମାଞ୍ଚଳ ଜନବସତିକୁ ଚିହ୍ନଟ କରିଥିବା ବେଳେ, ଆର୍ଥିକ ବର୍ଷ 2015-16 ରୁ 2018-19 ମଧ୍ୟରେ ମାତ୍ର 1,238 ଟି ଜନବସତିକୁ ଏହି ଯୋଜନାରେ ସାମିଲ କରାଯାଇଥିଲା । ସରକାର ଚାରିଟି ଆର୍ଥିକ ବର୍ଷ (2017-18, 2019-20, 2020-21 ଏବଂ 2021-22) ମଧ୍ୟରେ କୌଣସି କାର୍ଯ୍ୟ ଯୋଜନା ପ୍ରସ୍ତୁତ କରିନଥିଲେ ଏବଂ କୌଣସି ନୂତନ ସଡ଼କ ପ୍ରକଳ୍ପ ଆରମ୍ଭ କରିନଥିଲେ ।

ପାଞ୍ଚଟି ନମୁନା ଡିଭିଜନରେ 16 ଟି ସଡ଼କ ପ୍ରକଳ୍ପକୁ ସଂପୂର୍ଣ୍ଣ ଡିଏଲସି ଚିହ୍ନଟ କିମ୍ବା ସୁପାରିଶ କରି ନଥିବା ତଥ୍ୟରୁ ସ୍ପଷ୍ଟ ଥିଲା ଯେ ସଡ଼କ ପ୍ରକଳ୍ପ ଚୟନ ପ୍ରକ୍ରିୟା ସମ୍ପୂର୍ଣ୍ଣ ସଞ୍ଜ ନଥିଲା । ଡିଏଲସିର ସୁପାରିଶ ବିନା ନୂତନ କାର୍ଯ୍ୟ ହାତକୁ ନେବା ଯୋଜନା ମାର୍ଗଦର୍ଶିକା ବ୍ୟବସ୍ଥାର ଉଲ୍ଲଙ୍ଘନ ଥିଲା, ଯାହାଫଳରେ ସଡ଼କ ନିର୍ମାଣରେ ହୋଇଥିବା ଖର୍ଚ୍ଚ ଗ୍ରହଣଯୋଗ୍ୟ ନଥିଲା । ସେହିପରି, ତିନୋଟି ନମୁନା ଡିଭିଜନରେ ସାତଟି ଜନବସତି ପାଇଁ ସାତଟି ସଡ଼କ ପ୍ରକଳ୍ପ ହାତକୁ ନିଆଯାଇଥିଲା, ଯଦିଓ ସେହି ଜଣକ ସଡ଼ି ଗୁଡ଼ିକ ବର୍ତ୍ତମାନର ସଡ଼କ ନେଟ୍‌ୱାର୍କ ସହିତ ଆଗରୁ ସଂଯୋଗ ଥିଲା ।

ଅତିର୍କ, ସର୍ବେକ୍ଷଣ ଓ ଅନୁସନ୍ଧାନରେ ତ୍ରୁଟି ଲକ୍ଷ୍ୟ କରିଥିଲେ, ଫଳରେ ତ୍ରୁଟିପୂର୍ଣ୍ଣ ବିସ୍ତୃତ ପ୍ରକଳ୍ପ ରିପୋର୍ଟ (ଡିପିଆର) ଗୁଡ଼ିକ ପ୍ରସ୍ତୁତ ହୋଇଥିଲା । 14 ଟି ସଡ଼କ ପ୍ରକଳ୍ପ କ୍ଷେତ୍ରରେ ସରକାରୀ ଜମିର ଉପଲବ୍ଧତା କିମ୍ବା ଘରୋଇ ଜମିର ଆବଶ୍ୟକତା ଡିପିଆର ପର୍ଯ୍ୟାୟରେ ସ୍ପଷ୍ଟ କରାଯାଇ ନଥିଲା । ସେଥି ମଧ୍ୟରୁ ପାଞ୍ଚଟି ସଡ଼କ ପ୍ରକଳ୍ପ ଘରୋଇ ଜମିର ଆବଶ୍ୟକତା କାରଣରୁ ସମ୍ପୂର୍ଣ୍ଣ ହୋଇପାରି ନଥିଲା । ଜମି ବିବାଦ ଏବଂ ଜଙ୍ଗଲ ବିଭାଗର ଅନୁମତି ନ ମିଳିବା କାରଣରୁ 6.40 କୋଟି ଟଙ୍କା ଖର୍ଚ୍ଚ ହେବା ପରେ ନଅଟି ସଡ଼କ ପ୍ରକଳ୍ପ ଅଧାରୁ ବନ୍ଦ କରିଦିଆଯାଇଥିଲା । ଏହାବ୍ୟତୀତ ଆବଶ୍ୟକ ସଡ଼କ ଦୈର୍ଘ୍ୟର ଆକଳନ ଠିକ୍ ନଥିଲା । 43 ଟି ସଡ଼କ ପ୍ରକଳ୍ପ ଦ୍ୱାରା 53 ଟି ଜନବସତିର ସଂଯୋଗକରଣ ପାଇଁ 157.02 କି.ମି. ସଡ଼କର ଆବଶ୍ୟକ ଥିବା ବେଳେ 237.20 କି.ମି. ସଡ଼କ ନିର୍ମାଣ କରାଯାଇଥିଲା । ଏହିପରି 80.18 କି.ମି. ନିର୍ମାଣ ପାଇଁ 28.89 କୋଟି ଟଙ୍କା କରାଯାଇଥିବା ଖର୍ଚ୍ଚକୁ ଏଡ଼ାଇ ଦିଆଯାଇପାରିଥାନ୍ତା ।

25 ଟି ସଡ଼କ ପ୍ରକଳ୍ପ କ୍ଷେତ୍ରରେ ସଡ଼କ ଗୁଡ଼ିକର ନିର୍ଦ୍ଦିଷ୍ଟକରଣ ଭାରତୀୟ ରୋଡ୍ କଂଗ୍ରେସ (ଆଇଆର୍ସି) କୋଡ୍ରେ ଦିଆଯାଇଥିବା ନିର୍ଦ୍ଦିଷ୍ଟତା ସହିତ ମେଳ ଖାଉ ନଥିବା ଜଣାପଡ଼ିଥିଲା । ଏହି ସଡ଼କ ଗୁଡ଼ିକରେ ସିମେଣ୍ଟ କଂକ୍ରିଟ୍ (ସିସି)ର ମୋଟେଇ 150 ମିମି ଆବଶ୍ୟକତା ଥିବା ପରିବର୍ତ୍ତେ 180 ରୁ 190 ମିମି ମଧ୍ୟରେ ଥିଲା, ଯାହାଫଳରେ ଅତିରିକ୍ତ 1.82 କୋଟି ଟଙ୍କା ଖର୍ଚ୍ଚ ହୋଇଥିଲା । ଖନନ ହୋଇଥିବା 2.16 ଲକ୍ଷ ଘନମିଟର ମାଟି ସେହି କାମରେ ବ୍ୟବହାର କରିବା ପରିବର୍ତ୍ତେ ସେହି ମାଟିକୁ ଦୂର ସ୍ଥାନକୁ ସ୍ଥାନାନ୍ତର କରାଯାଇଥିଲା, ଫଳରେ 1.92 କୋଟି ଟଙ୍କାର ଅତିରିକ୍ତ ଖର୍ଚ୍ଚ ହୋଇଥିଲା ।

ଏଥିପାଇଁ ପରାମର୍ଶ ଦିଆଯାଇଛି ଯେ:

1. ଯୋଜନାର ଉଦ୍ଦେଶ୍ୟ ଅନୁସାରେ ସଂଯୋଗ ହୋଇନଥିବା ଜନବସତି ଗୁଡ଼ିକ ପାଇଁ ସଡ଼କ ପ୍ରକଳ୍ପ ଗ୍ରହଣ କରିବା ବଦଳରେ ବିଦ୍ୟମାନ ସଡ଼କ ସଂପ୍ରସାରଣ କାର୍ଯ୍ୟ ଗ୍ରହଣ କରିବାର ଯୋଜନାକୁ ପୁନଃ ସମୀକ୍ଷା କରିପାରନ୍ତି ।
2. କାର୍ଯ୍ୟକରିବା ସମୟରେ ହେଉଥିବା ବାଧାକୁ ଏଡ଼େଇବା ପାଇଁ, ବିସ୍ତୃତ ସର୍ବେକ୍ଷଣ ଏବଂ ଅନୁସନ୍ଧାନ ପରେ ଡିପିଆର୍ ପ୍ରସ୍ତୁତ କରାଯାଇପାରେ ଏବଂ ସେଥିରେ ଘରୋଇ ଜମିର ଆବଶ୍ୟକତା କିମ୍ବା ଆଇନ୍‌ଗତ କର୍ତ୍ତୃପକ୍ଷଙ୍କ ଅନୁମତି ବ୍ୟୟନ କରାଯିବା ଉଚିତ୍ ।
3. କାର୍ଯ୍ୟ ଗୁଡ଼ିକର ବ୍ୟୟକୁ କମ୍ କରିବା ଉଦ୍ଦେଶ୍ୟରେ ଆକଳନଗୁଡ଼ିକୁ ମିତବ୍ୟୟ ଏବଂ ସାଫ୍ଟ୍‌ଲ୍ୟ ଅଫ୍ ରେଟ୍‌ସର ବ୍ୟବସ୍ଥାକୁ ଦୃଷ୍ଟିରେ ରଖି ପ୍ରସ୍ତୁତ କରାଯିବା ଉଚିତ୍ ।
4. ଅତିରିକ୍ତ ଖର୍ଚ୍ଚକୁ ଏଡ଼ାଇବା ପାଇଁ କାର୍ଯ୍ୟର ନିର୍ଦ୍ଦିଷ୍ଟକରଣ, ସଂପୂର୍ଣ୍ଣ ସଂହିତା ଯଥା ଆଇଆର୍ସି ସଂହିତାରେ ଦର୍ଶାଯାଇଥିବା ମାନଦଣ୍ଡ ଆଧାରରେ ହେବା ଉଚିତ୍ ।
5. ଡିଜାଇନ୍ ଅବଧି ପର୍ଯ୍ୟନ୍ତ ସଡ଼କ ଗୁଡ଼ିକର ସ୍ଥାୟୀତ୍ୱ ବଜାୟ ରଖିବା ଏବଂ ସେଗୁଡ଼ିକର ପୁନଃ ନିର୍ମାଣ ପାଇଁ ବିପୁଳ ପରିମାଣର ନିବେଶରୁ ଦୂରେଇ ରହିବା ପାଇଁ ସଡ଼କର ନିର୍ମାଣ ପରବର୍ତ୍ତୀ ରକ୍ଷଣାବେକ୍ଷଣ ସୁନିଶ୍ଚିତ କରିପାରନ୍ତି ।
6. ସଡ଼କ ନିର୍ମାଣରେ ଗୁଣବତ୍ତା ଏବଂ ସମୟାନୁବର୍ତ୍ତୀତାକୁ ସୁନିଶ୍ଚିତ କରିବା ଉଦ୍ଦେଶ୍ୟରେ ଯୋଜନାର ତଦାରଖ ପ୍ରକ୍ରିୟାକୁ ସୁଦୃଢ଼ କରାଯାଇପାରେ ।

2.13.1 ଉପକ୍ରମ

ଓଡ଼ିଶା ସରକାରଙ୍କର ଗ୍ରାମ୍ୟ ଉନ୍ନୟନ (ଆର୍ଡି) ବିଭାଗ ଗ୍ରାମାଞ୍ଚଳରେ ଗ୍ରାମ୍ୟ ସଡ଼କ, ସେତୁ ଏବଂ ସରକାରୀ କୋଠାବାଡ଼ି ନିର୍ମାଣ ଏବଂ ରକ୍ଷଣାବେକ୍ଷଣ ପାଇଁ ଉତ୍ତରଦାୟୀ । ଗ୍ରାମାଞ୍ଚଳକୁ ସବୁଦିନିଆ ସଂଯୋଗାକରଣ ଯୋଗାଇଦେବା ପାଇଁ ଆର୍ଡି ବିଭାଗ ପକ୍ଷରୁ କେନ୍ଦ୍ରୀୟ ପ୍ରାୟୋଜିତ କାର୍ଯ୍ୟକ୍ରମ 'ପ୍ରଧାନମନ୍ତ୍ରୀ ଗ୍ରାମ ସଡ଼କ ଯୋଜନା' (ପିଏମ୍‌ଜିଏସ୍‌ଓଇ) ତଥା ମୁଖ୍ୟମନ୍ତ୍ରୀ ସଡ଼କ ଯୋଜନା (ଏମ୍‌ଏମ୍‌ଏସ୍‌ଓଇ) ଏବଂ ବିଜୁ ସେତୁ ଯୋଜନା (ବିଏସ୍‌ଓଇ) ଭଳି ରାଜ୍ୟ ଯୋଜନା ଗୁଡ଼ିକ କାର୍ଯ୍ୟାନୁଷ୍ଠାନ କରାଯାଇଥାଏ ।

ସର୍ବୋଚ୍ଚ ଯତ୍ନ (ଇଆଇସି)ଙ୍କ ନେତୃତ୍ୱରେ ଗ୍ରାମାଞ୍ଚଳ କାର୍ଯ୍ୟ ସଂଗଠନ, ଗ୍ରାମ୍ୟ ଉନ୍ନୟନ ବିଭାଗର କାର୍ଯ୍ୟ/ ଯୋଜନା ପାଇଁ କାର୍ଯ୍ୟାନୁଷ୍ଠାନ ସଂସ୍ଥା ଅଟେ । ଏହି ସଂଗଠନ ମୁଖ୍ୟତଃ ଯୋଜନା, ବଜେଟ୍, ପ୍ରସ୍ତୁତି ଏବଂ ଆବେଦନ, କାର୍ଯ୍ୟାନୁଷ୍ଠାନ ଏବଂ ନିର୍ମାଣର ତଦାରଖ ଏବଂ ଗ୍ରାମ୍ୟ ସଡ଼କ ଏବଂ ସେତୁଗୁଡ଼ିକର ରକ୍ଷଣାବେକ୍ଷଣ ପାଇଁ ଉତ୍ତରଦାୟୀ । ଏହାବ୍ୟତୀତ କାର୍ଯ୍ୟକାରୀତାର ଗୁଣବତ୍ତା ସୁନିଶ୍ଚିତ କରିବାର ଦାୟିତ୍ୱ ମଧ୍ୟ ସଂଗଠନ ଉପରେ ନ୍ୟସ୍ତ । ଏହାର ସାଂଘଠନିକ ଢାଞ୍ଚା ନିମ୍ନରେ ଦିଆଗଲା:

ଚାର୍ଟ 2.13.1: ସାଙ୍ଗଠନିକ ଚିତ୍ର

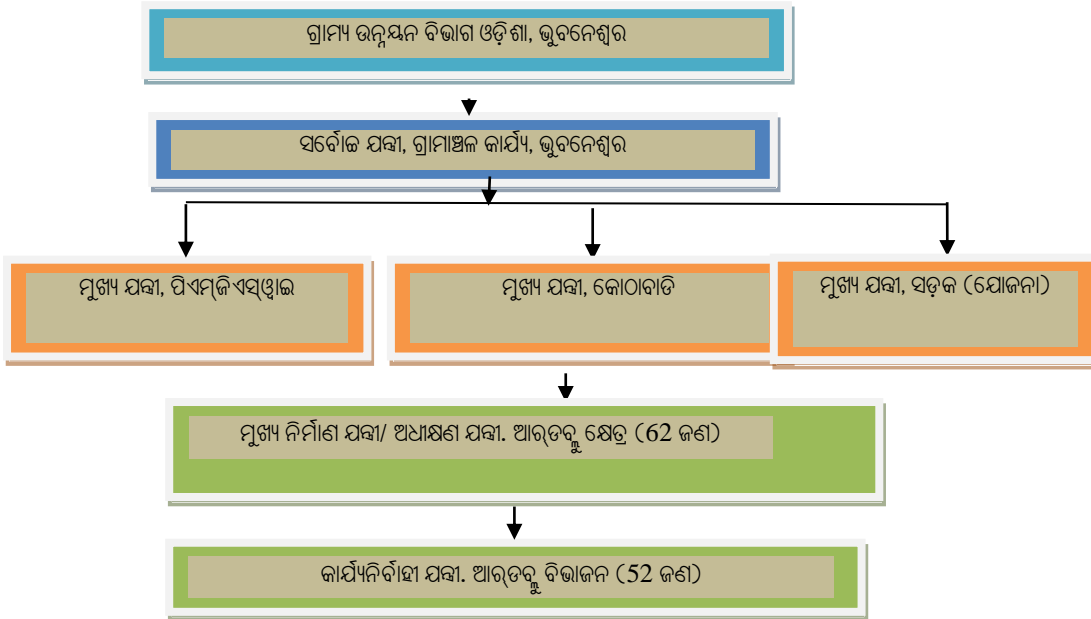

ପିଏମ୍‌ଜିଏସ୍‌ଫ୍ରେଇ କିମ୍ବା ଅନ୍ୟାନ୍ୟ ସଂଯୋଗାକରଣ କାର୍ଯ୍ୟକ୍ରମ ଅଧିନରେ ଅନ୍ତର୍ଭୁକ୍ତ ହୋଇଥିବା ଜନବସତି ଗୁଡ଼ିକର ସଂଯୋଗାକରଣର ଆବଶ୍ୟକତାର ଉଦ୍ଦେଶ୍ୟ ନେଇ ଏହି ଯୋଜନାରେ 100 ରୁ 499⁵⁴ ଜନସଂଖ୍ୟା ବିଶିଷ୍ଟ ସଂଯୋଗ ହୋଇଥିବା ଗ୍ରାମାଞ୍ଚଳ ଜନବସତିକୁ ସବୁଦିନିଆ ରାସ୍ତା ନିର୍ମାଣ ପରିକଳ୍ପନା କରାଯାଇଥିଲା । ଓଡ଼ିଶା ସରକାର (ଜିଓଓ) 2015-16 ଆର୍ଥିକ ବର୍ଷରେ ରାଜ୍ୟରେ ‘ମୁଖ୍ୟମନ୍ତ୍ରୀ ସଡ଼କ ଯୋଜନା’ (ଏମ୍‌ଏମ୍‌ଏସ୍‌ଫ୍ରେଇ) ଆରମ୍ଭ କରିଥିଲେ । ତେବେ, ସରକାର ପରବର୍ତ୍ତୀ ସମୟରେ ଉପରଲିଖିତ ଜନସଂଖ୍ୟା ମାନାଦର୍ଶକୁ ପ୍ରତ୍ୟାହାର କରିଥିଲେ ଓ ଡିସେମ୍ବର 2017 ରେ ରାସ୍ତା ଚୟନ ମାନଦଣ୍ଡର ସଂଶୋଧନ କରିଥିଲେ । ତଥାପି, ଏହି ଯୋଜନା ଅଧିନରେ ସଡ଼କ କାମ ପ୍ରସ୍ତାବ ଦିଆଯାଇପାରେ, ଯେତେବେଳେ କେବଳ ଏମ୍‌ଜିଏନ୍‌ଆର‌ଇଜିଏସ୍ କିମ୍ବା ଅନ୍ୟ କୌଣସି ଯୋଜନାରେ ମାଟି କାମ ସମାପ୍ତ ହୋଇସାରିଥିବ । ନଭେମ୍ବର 2021 ରେ ବର୍ତ୍ତମାନର ଗ୍ରାମାଞ୍ଚଳ ସଡ଼କର⁵⁵ ଉନ୍ନତିକରଣ/ ପ୍ରଗତିକରଣକୁ ସାମିଲ କରି ଏହି ଯୋଜନାର ପରିସରକୁ ଆହୁରି ବ୍ୟାପକ କରାଯାଇଥିଲା । ଏହି ଯୋଜନା 2023-24 ଆର୍ଥିକ ବର୍ଷ ପର୍ଯ୍ୟନ୍ତ ଜାରି ରହିବାକୁ ସ୍ଥିର ହୋଇଛି ।

ଆର୍ଥିକ ବର୍ଷ 2017-18 ରୁ 2021-22 ଆର୍ଥିକ ବର୍ଷ ମଧ୍ୟରେ ଏମ୍‌ଏମ୍‌ଏସ୍‌ଫ୍ରେଇର କାର୍ଯ୍ୟାନୁଷ୍ଠାନରେ ସଡ଼କ ପ୍ରକଳ୍ପ ଚୟନର ଆକଳନ, ତାହାର ନିର୍ମାଣ ଓ ରକ୍ଷଣାବେକ୍ଷଣ, ଯୋଜନାର ମାର୍ଗଦର୍ଶିକା ଏବଂ ଓଡ଼ିଶା ପୂର୍ଣ୍ଣ ବିଭାଗ ସଂହିତା (ଓପିଡବ୍ଲୁଡି)ର ବ୍ୟବସ୍ଥା ଅନୁସାରେ ହୋଇଛି କି ନାହିଁ; ଆହୁରି ମଧ୍ୟ ଗୁଣାବତ୍ତା ନିୟନ୍ତ୍ରଣ, ତଦାରଖ ଏବଂ ମନିଟରିଂ ମେକାନିଜିମ୍ ପର୍ଯ୍ୟାପ୍ତ ଏବଂ ପ୍ରଭାବଶାଳୀ ଥିଲା କି ନାହିଁ ଜାଣିବା ପାଇଁ ଏକ ବିସ୍ତୃତ ଅନୁପାଳନ ଅତିର୍କ୍ଷ୍ମ ଲାଭ 2022 ରୁ ନଭେମ୍ବର 2022 ମଧ୍ୟରେ କରାଯାଇଥିଲା ।

⁵⁴ ଅଣ-ସମନ୍ୱିତ କାର୍ଯ୍ୟ ଯୋଜନା (ଆଇଏପି) ଜିଲ୍ଲାମାନଙ୍କରେ ଅବରୋହ କ୍ରମରେ 499 ରୁ 100 ପର୍ଯ୍ୟନ୍ତ ଜନସଂଖ୍ୟାର ବସତି, ଆଇଏପି ଜିଲ୍ଲା ମାନଙ୍କରେ 249 ରୁ 100 ଏବଂ 100 ପର୍ଯ୍ୟନ୍ତ ଜନସଂଖ୍ୟା ବିଶିଷ୍ଟ ଅବଶିଷ୍ଟ ଜନବସତି

ନଭେମ୍ବର 2010 ରେ ଆରମ୍ଭ କରାଯାଇଥିବା ଆଇଏପି ଏକ ଅତିରିକ୍ତ କେନ୍ଦ୍ରୀୟ ସହାୟକ ଯୋଜନା ଯାହା, ବିହ୍ନିତ ହୋଇଥିବା ପଛୁଆ ଜିଲ୍ଲା ଗୁଡ଼ିକରେ 100 ପ୍ରତିଶତ ଅନୁଦାନ ଆଧାରରେ କାର୍ଯ୍ୟାନୁଷ୍ଠାନ କରାଯାଇଥିଲା । ଓଡ଼ିଶାର 18 ଟି ଜିଲ୍ଲା ଆଇଏପି ଅଧୀନରେ ରହିଛି

⁵⁵ ବିଦ୍ୟମାନ ଆରଡି ସଡ଼କ ତଥା ଗ୍ରାମ୍ୟ ଉନ୍ନୟନ ବିଭାଗକୁ ହସ୍ତାନ୍ତର କରାଯାଇଥିବା ପଞ୍ଚାୟତିରାଜ ସଡ଼କ

ଅତିର୍, ସର୍ବୋଚ୍ଚ ଯତ୍ନ, ଗ୍ରାମ୍ୟ ନିର୍ମାଣ କାର୍ଯ୍ୟ (ଇଆଇସି, ଆର୍ଡବ୍ଲୁ) ଏବଂ 13 ଟି ନମୁନା ଗ୍ରାମ୍ୟ ନିର୍ମାଣ କାର୍ଯ୍ୟ ଡିଭିଜନ୍⁵⁶(ଆର୍ଡବ୍ଲୁ ବିଭାଜନ)ର ରେକର୍ଡ ଯାଞ୍ଚ କରିଥିଲା । ଏହି ଯୋଜନା ଅଧିନରେ, ଆର୍ଥିକ ବର୍ଷ 2017-18 ରୁ 2021-22 ମଧ୍ୟରେ ସର୍ବାଧିକ ଖର୍ଚ୍ଚ ହୋଇଥିବା ଆଧାରରେ 11 ଟି ଆର୍ଡବ୍ଲୁ ବିଭାଗ ମନୋନୀତ ହୋଇଥିବା ବେଳେ, 20 ଜୁଲାଇ 2022 ରେ ଅନୁଷ୍ଠିତ ପ୍ରଦେଶ ସମ୍ମିଳନୀରେ ଗ୍ରାମାଣ ବିକାଶ ବିଭାଗର ଅନରୋଧ କ୍ରମେ ଦୁଇଟି ଆର୍ଡବ୍ଲୁ ଡିଭିଜନ୍ (ସମଲପୁର ଓ ସୁନ୍ଦରଗଡ଼) ଯାଞ୍ଚ ପାଇଁ ନିଆଯାଇଥିଲା । ନମୁନା ଡିଭିଜନରେ, ଅତିର୍ 284 ଟି ସଡ଼କ ପ୍ରକଳ୍ପର ଯାଞ୍ଚ କରିଥିଲା । ଏତଦ୍‌ବ୍ୟତୀତ, ଅତିର୍ ଇଆଇସି କାର୍ଯ୍ୟାଳୟରେ ଥିବା ଅନ୍ୟ 10 ଟି ସଡ଼କ ପ୍ରକଳ୍ପର ମଧ୍ୟବର୍ତ୍ତୀ ସମୟରେ କାର୍ଯ୍ୟ ବନ୍ଦ ହେବା ଏବଂ ଜରିମାନା ଲାଗୁ କରିବା ସମ୍ପର୍କରେ ମଧ୍ୟ ଯାଞ୍ଚ କରିଥିଲେ, ଯେହେତୁ ଏହି ବିଷୟଗୁଡ଼ିକ ଡିଭିଜନ୍‌ରେ ବିଚାର କରାଯାଇ ନଥିଲା । ଅତିର୍‌ରେ ଯାଞ୍ଚ ହୋଇଥିବା 294 ଟି କାର୍ଯ୍ୟର ସ୍ଥିତି **ପରିଶିଷ୍ଟ 2.13.1** ରେ ଦର୍ଶାଯାଇଛି । ଅତିର୍ ଫଳାଫଳ ଗୁଡ଼ିକ ପରବର୍ତ୍ତୀ ଅନୁକ୍ଷେପ ଗୁଡ଼ିକରେ ଉପସ୍ଥାପିତ ହୋଇଛି ।

ଅତିର୍ ଫଳାଫଳ

2.13.2 ଅର୍ଥ ପରିଚାଳନା

ଓଡ଼ିଶା ସରକାରଙ୍କ ଦ୍ୱାରା ପ୍ରସ୍ତୁତ ବଜେଟ୍ ବ୍ୟବସ୍ଥାର ପାଣ୍ଠିରୁ ଏହି ଯୋଜନା କାର୍ଯ୍ୟକାରୀ କରାଯାଇଥିଲା । ଇଆଇସି, ଆର୍ଡବ୍ଲୁ, ଆର୍ଡବ୍ଲୁ ଡିଭିଜନ୍‌ରୁ ଅର୍ଥ ପ୍ରଦାନ କରୁଥିଲେ, ଯାହା ତଳ ସ୍ତରରେ ପ୍ରକଳ୍ପ ଗୁଡ଼ିକୁ କାର୍ଯ୍ୟକାରୀ କରୁଥିଲା । ଆର୍ଥିକ ବର୍ଷ 2017-18 ରୁ 2021-22 ମଧ୍ୟରେ ବଜେଟ୍‌ରେ ଅର୍ଥର ଆବଣ୍ଟନ ତଥା ବିନିଯୋଗ ସମ୍ବନ୍ଧରେ **ସାରଣୀ 2.13.1** ରେ ଉଲ୍ଲେଖ କରାଯାଇଛି ।

ସାରଣୀ 2.13.1: ରାଜ୍ୟରେ ଏମ୍‌ଏମ୍‌ଏସ୍‌ଝାଲ ଯୋଜନାରେ ଅର୍ଥର ବିନିଯୋଗ

(ଟଙ୍କା କୋଟିରେ)

ଆର୍ଥିକ ବର୍ଷ	ବଜେଟ୍	ବିନିଯୋଗ	ପ୍ରତ୍ୟାପ୍ତ	ବଜେଟ୍ ବ୍ୟବସ୍ଥାର ବିନିଯୋଗ ପ୍ରତିଶତ
2017-18	332.24	292.08	40.16	87.91
2018-19	450.00	298.03	151.97	66.23
2019-20	320.20	319.19	1.01	99.68
2020-21	397.20	333.90	63.3	84.06
2021-22	389.10	329.83	59.27	84.77
ମୋଟ	1,888.74	1,573.03	315.71	83.28

(ଉତ୍ସ: ଇଆଇସି, ଆର୍ଡବ୍ଲୁ ଦ୍ୱାରା ପ୍ରଦତ୍ତ ତଥ୍ୟ)

ଏହିପରି ଆର୍ଥିକ ବର୍ଷ 2017-18 ରୁ 2021-22 ମଧ୍ୟରେ ବଜେଟ୍ ଆବଣ୍ଟନରୁ 315.71 କୋଟି ଟଙ୍କା (17 ପ୍ରତିଶତ) ଫେରସ୍ତ କରାଯାଇଥିଲା । ନମୁନା ଆର୍ଡବ୍ଲୁ ବିଭାଗ କ୍ଷେତ୍ରରେ 743.41 କୋଟି ଟଙ୍କାର ବଜେଟ୍ ଆବଣ୍ଟନ ବେଳେ ବିନିଯୋଗ 633.93 କୋଟି ଟଙ୍କା (85 ପ୍ରତିଶତ) ଥିଲା ।

ଉତ୍ତରରେ, ଆର୍ଡି ବିଭାଗ (ମାର୍ଚ୍ଚ 2023) ବ୍ୟୟରେ ମନ୍ତ୍ରର ଗତି ପାଇଁ ଆର୍ଥିକ ବର୍ଷ 2017-18 ରୁ 2020-21 ମଧ୍ୟରେ ପ୍ରାକୃତିକ ବିପର୍ଯ୍ୟୟ ଏବଂ ଆର୍ଥିକ ବର୍ଷ 2020-21 ରୁ 2021-22 ମଧ୍ୟରେ ମହାମାରୀ କୋଭିଡ୍-19 ର ପ୍ରାଦୁର୍ଭାବକୁ ଆରୋପ କରିଥିଲେ ।

2.13.3 ଏମ୍‌ଏମ୍‌ଏସ୍‌ଝାଲ ଅଧିନରେ ଭୌତିକ ପ୍ରଦର୍ଶନ

ଆର୍ଥିକ ବର୍ଷ 2017-18 ରୁ 2021-22 ଆର୍ଥିକ ବର୍ଷ ପର୍ଯ୍ୟନ୍ତ ରାଜ୍ୟ ତଥା ନମୁନା ଆର୍ଡବ୍ଲୁ ଡିଭିଜନ୍ ଅନୁସାରେ ସଡ଼କ ନିର୍ମାଣ ପାଇଁ ହୋଇଥିବା ଯୋଜନା ଏବଂ ସେଗୁଡ଼ିକ ବିପକ୍ଷରେ ଉପଲବ୍ଧତା ବିବରଣୀ **ସାରଣୀ 2.13.2** ରେ ଦର୍ଶାଯାଇଛି ।

⁵⁶ ଆର୍ଡବ୍ଲୁ, ଅନୁଗୁଳ; ଆର୍ଡବ୍ଲୁ-I, ବାଲେଶ୍ୱର; ଆର୍ଡବ୍ଲୁ-II, ଭଦ୍ରକ; ଆର୍ଡବ୍ଲୁ, ଭଞ୍ଜନଗର; ଆର୍ଡବ୍ଲୁ-I, କଟକ; ଆର୍ଡବ୍ଲୁ-II, ଗଞ୍ଜାମ; ଆର୍ଡବ୍ଲୁ-I, ଯାଜପୁର; ଆର୍ଡବ୍ଲୁ, ଜୟପୁର; ଆର୍ଡବ୍ଲୁ, କେସିଙ୍ଗା; ଆର୍ଡବ୍ଲୁ, ବାରିପଦା; ଆର୍ଡବ୍ଲୁ, ସମଲପୁର; ଆର୍ଡବ୍ଲୁ, ସୁନ୍ଦରଗଡ଼; ଏବଂ ଆର୍ଡବ୍ଲୁ, ସୁନାବେଡ଼ା

ସାରଣୀ 2.13.2: 2017-18 ରୁ 2021-22 ଆର୍ଥିକ ବର୍ଷ ମଧ୍ୟରେ ଏମ୍-ଏମ୍-ଏସ୍ ଡ୍ରା ଅଧିନରେ ଭୌତିକ ପ୍ରଦର୍ଶନ

ଆର୍ଥିକ ବର୍ଷ	ଆର୍ଥିକ ବର୍ଷ ଆରମ୍ଭରେ ଋଣ ରହିଥିବା କାର୍ଯ୍ୟ	ଅନୁମୋଦିତ	ନିର୍ମାଣ ପାଇଁ ନିଆଯାଇଛି	ଆର୍ଥିକ ବର୍ଷରେ ସମ୍ପୂର୍ଣ୍ଣ ଋଣ ରହିଥିବା କାର୍ଯ୍ୟ	ଆର୍ଥିକ ବର୍ଷ ମଧ୍ୟରେ ସମ୍ପୂର୍ଣ୍ଣ	ଆର୍ଥିକ ବର୍ଷ ଶେଷରେ ଋଣ ରହିଥିବା କାର୍ଯ୍ୟ	ଯେଉଁ ବସତି ପାଇଁ ରାଷ୍ଟ୍ରା ପ୍ରକଳ୍ପ ଅନୁମୋଦିତ ହୋଇଥିଲା	ସମ୍ପୂର୍ଣ୍ଣ ହୋଇଥିବା ରାଷ୍ଟ୍ରା ଚୈତ୍ସ୍ୟ
(1)	(2)	(3)	(4)	(5) (2+4)	(6)	(7) (5-6)	(8)	(9)
2017-18	20	0	0	20	0	20	0	0
2018-19	20	394	394	414	359	55	570	1,237.48
2019-20	55	0	0	55	0	55	0	0
2020-21	55	0	0	55	0	55	0	0
2021-22	55	414*	300	355	0	355	0**	0
ମୋଟ	--	808	694	--	359	--	570	1,237.48

(ଉତ୍ସ: ଇଆଇସି, ଆରଡବ୍ଲୁ ଡ୍ଵାରା ପ୍ରଦତ୍ତ ତଥ୍ୟ)

* ରାଷ୍ଟ୍ରା ଉନ୍ନତି ପାଇଁ ପ୍ରକଳ୍ପ ।

** ନୂତନ ରାଷ୍ଟ୍ରା ନିର୍ମାଣ କରାଯାଇନଥିବା ହେତୁ, କୌଣସି ବସତି ଅନ୍ତର୍ଭୁକ୍ତ ହୋଇନଥିଲା ।

ଆର୍ଥିକ ବର୍ଷ 2017-18 ରୁ 2021-22 ମଧ୍ୟରେ 13 ଟି ନମୁନା ବିଭାଜନରେ 385 ଟି ରାଷ୍ଟ୍ରା ନିର୍ମାଣ କାର୍ଯ୍ୟ ହାତକୁ ନିଆଯାଇଥିଲା, ଯେଉଁଥିରେ 2015-16 ଓ 2016-17 ଆର୍ଥିକ ବର୍ଷରେ କାର୍ଯ୍ୟକାରି ହୋଇଥିବା 157 ଟି ରାଷ୍ଟ୍ରା ନିର୍ମାଣ କାର୍ଯ୍ୟ ଅନ୍ତର୍ଭୁକ୍ତ ଥିଲା । 385 ଟି ରାଷ୍ଟ୍ରା କାର୍ଯ୍ୟ ମଧ୍ୟରେ 284 ଟି ନୂତନ ରାଷ୍ଟ୍ରା ନିର୍ମାଣ କାର୍ଯ୍ୟ ଏବଂ 101 ଟି ବିଦ୍ୟମାନ ରାଷ୍ଟ୍ରା ନବୀକରଣ/ ପ୍ରଶସ୍ତିକରଣ କାର୍ଯ୍ୟ ଅନ୍ତର୍ଭୁକ୍ତ ଥିଲା । ସେପ୍ଟେମ୍ବର 2022 ସୁଦ୍ଧା ନିଆଯାଇଥିବା 284 ଟି ନୂତନ କାର୍ଯ୍ୟ ମଧ୍ୟରୁ 274 ଟି କାର୍ଯ୍ୟ ସମାପ୍ତ ହୋଇଥିଲା, ଗୋଟିଏ ମଧ୍ୟଭାଗରେ ବନ୍ଦ ହୋଇଥିଲା ଏବଂ ନଅଟି ଋଣ ରହିଥିଲା । ଶେଷ ହୋଇଥିବା 274 ଟି କାର୍ଯ୍ୟ ମଧ୍ୟରୁ ମାତ୍ର 15 ଟି କାର୍ଯ୍ୟ (5.47 ପ୍ରତିଶତ) ନିର୍ଦ୍ଧାରିତ ସମୟରେ ଶେଷ ହୋଇଥିବା ବେଳେ ବାକି 259 ଟି କାର୍ଯ୍ୟ ମଧ୍ୟରୁ 53 ମାସ ବିଳମ୍ବରେ ଶେଷ ହୋଇଥିଲା । ରେକର୍ଡରୁ ମିଳିଥିବା ତଥ୍ୟ ଅନୁଯାୟୀ ଜମି ନ ମିଳିବା, ନକ୍ସାରେ ପରିବର୍ତ୍ତନ ଇତ୍ୟାଦି ବିଳମ୍ବର କାରଣ ଥିଲା । 259 ଟି ସଡ଼କ କାର୍ଯ୍ୟର ସମାପ୍ତରେ ବିଳମ୍ବ ଏବଂ ତାହାର କାରଣ ଯଥାକ୍ରମେ ଟାବଲ 2.13.1 ଏବଂ ଟାବଲ 2.13.1 ରେ ଦର୍ଶାଯାଇଛି । ସେପ୍ଟେମ୍ବର 2022 ସୁଦ୍ଧା, 101 ଟି ବିଦ୍ୟମାନ ରାଷ୍ଟ୍ରା ନବୀକରଣ/ ପ୍ରଶସ୍ତିକରଣ କାର୍ଯ୍ୟ ମଧ୍ୟରୁ ତିନିଟି କାର୍ଯ୍ୟ ସମାପ୍ତ ହୋଇଥିଲା ଏବଂ 98 ଟି କାର୍ଯ୍ୟ ଚାଲିଥିଲା ।

ଟାବଲ 2.13.1

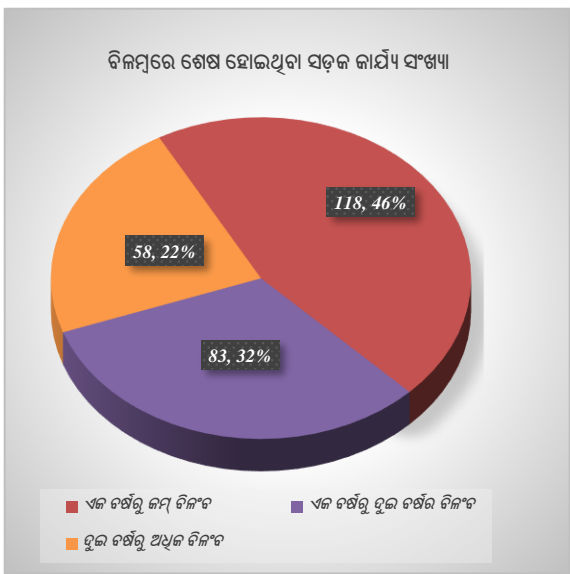

ଟାବଲ 2.13.2

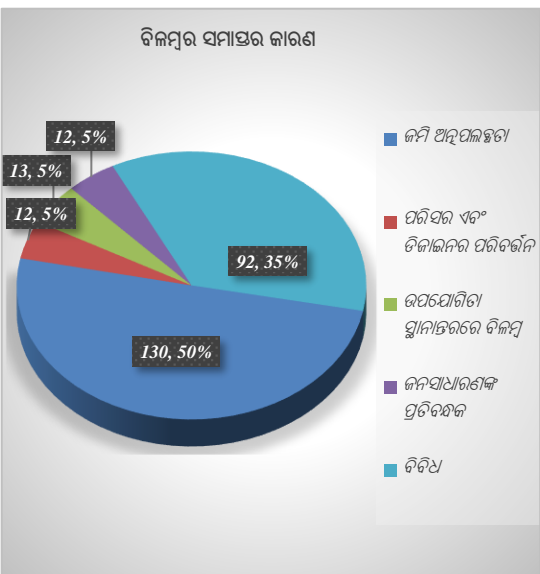

2.13.4 ଭୂମିପୂର୍ଣ୍ଣ ଯୋଜନା

ଏମ୍‌ଏମ୍‌ଏସ୍‌ଝିଲର ଉଦ୍ଦେଶ୍ୟ ହେଲା ସଂଯୋଗୀକରଣ ହୋଇନଥିବା ଯୋଗ୍ୟ ଜନବସତିକୁ ସବୁଦିନିଆ ରାସ୍ତା ଦ୍ୱାରା ସଂଯୋଗ କରିବା, ଯାହାକି ପିଏମ୍‌ଜିଏସ୍‌ଝିଲ କିମ୍ବା ଅନ୍ୟ କୌଣସି ରାସ୍ତା ସଂଯୋଗ କାର୍ଯ୍ୟ ଅଧିନରେ ଏହାକୁ ସାମିଲ କରାଯାଇ ନଥିବ । ଯୋଜନାର ନିର୍ଦ୍ଦେଶାବଳୀର ଅନୁକ୍ଷେପ 5 ରେ ଏହି କଥାକୁ ସ୍ୱୀକୃତି ପ୍ରଦାନ କରାଯାଇଛି ଯେ ବ୍ୟୟ ଏବଂ ଉପଯୋଗିତା ଦୃଷ୍ଟିରୁ କାର୍ଯ୍ୟକ୍ରମର ଉଦ୍ଦେଶ୍ୟ ହାସଲ କରିବା ପାଇଁ ବ୍ୟବସ୍ଥିତ ଓ ମିତବ୍ୟୟିତା ଭାବେ ଉପଯୁକ୍ତ ଯୋଜନାର ଆବଶ୍ୟକତା ରହିଛି । ଏମ୍‌ଏମ୍‌ଏସ୍‌ଝିଲ ମାର୍ଗଦର୍ଶିକାର ଅନୁକ୍ଷେପ 7.2 ରେ ନିର୍ଦ୍ଧାରିତ ଅଛି ଯେ ଜିଲ୍ଲାପାଳଙ୍କ ଅଧିକାରରେ ଜିଲ୍ଲା ସ୍ତରୀୟ କମିଟି (ଡିଏଲସି) ଗୁଡ଼ିକୁ ସଂଯୋଗୀକରଣ ହୋଇନଥିବା ଜନବସତିକୁ ଚିହ୍ନଟ କରିବା ଏବଂ ଆବଶ୍ୟକୀୟ ସଂଯୋଗୀକରଣ ଯୋଗାଇଦେବା ପାଇଁ ପ୍ରାଥମିକତା ଅନୁସାରେ ସେହି ପ୍ରକଳ୍ପଗୁଡ଼ିକୁ ଆରମ୍ଭ କରିବା ପାଇଁ ପରାମର୍ଶ ଦେବେ ।

ଏମ୍‌ଏମ୍‌ଏସ୍‌ଝିଲ ଅଧିନରେ 3,267 ସଡ଼କ ପ୍ରକଳ୍ପ ମାଧ୍ୟମରେ ଡିଏଲସି ଗୁଡ଼ିକ ସଡ଼କ ସଂଯୋଗୀକରଣ ଯୋଗାଇବା ପାଇଁ ରାଜ୍ୟରେ 3,295 ସଂଯୋଗୀକରଣ ହୋଇନଥିବା ଯୋଗ୍ୟ ଗ୍ରାମୀଣ ଜନବସତି ଚିହ୍ନଟ କରିଥିଲେ । ଆର୍ଥିକ ବର୍ଷ 2017-18 ଆରମ୍ଭ ପର୍ଯ୍ୟନ୍ତ ଯୋଜନା ମଧ୍ୟରେ ଅନ୍ତର୍ଭୁକ୍ତ ହେବା ପାଇଁ 668 ଟି ଜନବସତି ଅନୁମୋଦିତ କରାଯାଇଥିଲା ଏବଂ ଅନ୍ୟାନ୍ୟ 570 ଟି ଜନବସତି 394 ଟି ରାସ୍ତା ପ୍ରକଳ୍ପ କାର୍ଯ୍ୟକାରୀ କରାଯାଇ 2018-19 ଅବଧିରେ ଅନ୍ତର୍ଭୁକ୍ତ କରିବା ପାଇଁ ଅନୁମୋଦିତ କରାଯାଇଥିଲା । ଅନ୍ତର୍ଭୁକ୍ତ ହୋଇନଥିବା ଅବଶିଷ୍ଟ ବସତି ଗୁଡ଼ିକୁ ଅନ୍ତର୍ଭୁକ୍ତ କରିବା ପାଇଁ ସରକାର କୌଣସି ଯୋଜନା ପ୍ରସ୍ତୁତ କରିନଥିବା ହେତୁ, ଆର୍ଥିକ ବର୍ଷ 2017-18, 2019-20, 2020-21 ଏବଂ 2021-22 ରେ ଅନ୍ତର୍ଭୁକ୍ତ କରିବା ପାଇଁ କୌଣସି ବସତିକୁ ଅନୁମୋଦନ କରାଯାଇନଥିଲା । 2,057 ଜନବସତି ଅନ୍ତର୍ଭୁକ୍ତ ହୋଇନଥିବା ସତ୍ତ୍ୱେ, ଆର୍ଥିକ ବର୍ଷ 2021-22 ରେ 300 ବିଦ୍ୟମାନ ରାସ୍ତା ଗୁଡ଼ିକର ଉନ୍ନତୀକରଣ ପାଇଁ ଅନୁମୋଦନ କରାଯାଇଥିଲା । ସେହିପରି, ମାର୍ଚ୍ଚ 2022 ସୁଦ୍ଧା ଯୋଜନା କାର୍ଯ୍ୟାନୁଷ୍ଠାନରେ ସାତ ବର୍ଷରୁ ଅଧିକ ସମୟ ଲାଗୁ ହେବାପରେ ମଧ୍ୟ ଚିହ୍ନଟ ହୋଇଥିବା ମୋଟ 3,295 ଯୋଗ୍ୟ ବସତି ମଧ୍ୟରୁ 2,057 ଜନବସତିକୁ (ସମୁଦାୟ ସଂଯୋଗୀକରଣ ହୋଇନଥିବା ଯୋଗ୍ୟ ଗ୍ରାମୀଣ ଜନବସତିର 62.42 ପ୍ରତିଶତ) ସବୁଦିନିଆ ସଂଯୋଗୀକରଣର ପରିସରଭୁକ୍ତ କରାଯାଇପାରିନଥିଲା, ଯାହାକି ଯୋଜନା ଅଧୀନରେ ନିଷ୍ଠିତ କରାଯାଇଥିଲା ।

ଆରୁଡ଼ି ବିଭାଗ ସମସ୍ତ ଜିଲ୍ଲାପାଳଙ୍କୁ ନିର୍ଦ୍ଦେଶ ଦେଲେ (ସେପ୍ଟେମ୍ବର 2015) ଯେ ଯୋଜନା ଅନ୍ତର୍ଗତ ସମସ୍ତ ଯୋଗ୍ୟ ପ୍ରକଳ୍ପଗୁଡ଼ିକୁ ରୂପାନ୍ତ କରି ଉପସ୍ଥାପନ କରିବେ ଯାହାକି ପରବର୍ତ୍ତୀ ଋଷିବର୍ଷ (ଆର୍ଥିକ ବର୍ଷ 2016-17 ରୁ ଆର୍ଥିକ ବର୍ଷ 2019-20) ମଧ୍ୟରେ କାର୍ଯ୍ୟକାରୀ ପାଇଁ ପ୍ରାଥମିକତା ଦିଆଯିବ ।

13 ଟି ଆରୁଡ଼ି ଡିଭିଜନର ପରୀକ୍ଷା ଯାଞ୍ଚ ପରେ ଏହା ଜଣାପଡ଼ିଥିଲା ଯେ:

- ଏମ୍‌ଏମ୍‌ଏସ୍‌ଝିଲ ଯୋଜନା ଅଧିନରେ ସବୁଦିନିଆ ସଂଯୋଗୀକରଣ ଯୋଗାଇବା ପାଇଁ ନମୁନା ଡିଭିଜନର ସଂପୂର୍ଣ୍ଣ ଜିଲ୍ଲାର ଡିଏଲସି ଗୁଡ଼ିକ 1,767 ଟି ସଂଯୋଗ ହୋଇନଥିବା ଜନବସତିକୁ ଅନୁମୋଦନ/ ଚିହ୍ନଟ କରିଥିଲେ, କିନ୍ତୁ ମାର୍ଚ୍ଚ 2022 ସୁଦ୍ଧା, ମାତ୍ର 390 ଟି ଜନବସତି⁵⁷ (22 ପ୍ରତିଶତ) ଅନ୍ତର୍ଭୁକ୍ତ ହୋଇଥିବା ବେଳେ 1,377 ଟି ଜନବସତି ପରିସରଭୁକ୍ତ ହୋଇପାରିନଥିଲା । ପରିସରଭୁକ୍ତ ହୋଇନଥିବା ଜନବସତି ନମୁନା ଡିଭିଜନ ଗୁଡ଼ିକର ସମୁଦାୟ ଜନବସତିର 33 ପ୍ରତିଶତ (ବାରିପଦା ଡିଭିଜନ୍) ଏବଂ 92 ପ୍ରତିଶତ (ସମ୍ବଲପୁର ଡିଭିଜନ୍) ମଧ୍ୟରେ ରହିଥିଲା (ପରିଶିଷ୍ଟ 2.13.2) ।
- ଯଦିଓ ସରକାର ସମସ୍ତ ଜିଲ୍ଲାପାଳମାନଙ୍କୁ (ସେପ୍ଟେମ୍ବର 2015) ନିର୍ଦ୍ଦେଶ ଦେଇଥିଲେ ଯେ ଯୋଗ୍ୟ ଜନବସତିଗୁଡ଼ିକ ବିପକ୍ଷରେ, ପ୍ରକଳ୍ପଗୁଡ଼ିକୁ ପ୍ରାଥମିକତା ଦିଆଯିବ ଯାହାକି ଆର୍ଥିକ ବର୍ଷ 2016-17 ରୁ ଚାରି ବର୍ଷ ଭିତରେ କାର୍ଯ୍ୟକାରୀ କରାଯିବ । ଏହା ନିର୍ଦ୍ଧାରିତ ସମୟ (ଆର୍ଥିକ ବର୍ଷ 2016-17 ରୁ 2019-20 ଆର୍ଥିକ ବର୍ଷ) ମଧ୍ୟରେ ସମସ୍ତ ଚିହ୍ନଟ ଜନବସତିକୁ ପରିସରଭୁକ୍ତ କରିପାରିନଥିଲା । ବରଂ

⁵⁷ 2015-16: 151, 2016-17: 60 ଏବଂ 2018-19: 179

2021-22 ଆର୍ଥିକ ବର୍ଷରେ, ଅନ୍ତର୍ଭୁକ୍ତ ହୋଇନଥିବା ଚିହ୍ନଟ ଜନବସତି ଗୁଡ଼ିକୁ ନୂତନ ସଡ଼କ ନିର୍ମାଣ କରି ପରିସରଭୁକ୍ତ କରିବା ପାଇଁ କୌଣସି କାର୍ଯ୍ୟ ଯୋଜନା ପ୍ରସ୍ତୁତ ନ କରି ବିଦ୍ୟମାନ ସଡ଼କ ଗୁଡ଼ିକର ନବୀକରଣ/ ପ୍ରଶସ୍ତିକରଣ କାର୍ଯ୍ୟ ନିଆଯାଇଥିଲା । ଏହିପରି ମାର୍ଚ୍ଚ 2022 ସୁଦ୍ଧା, ନମୁନା ତିଭିଜନ ଗୁଡ଼ିକର 1,377 ଟି ସଂଯୋଗାକରଣ ହୋଇନଥିବା ଜନବସତି (78 ପ୍ରତିଶତ) କୁ ସଂଯୋଗ ହୋଇପାରି ନଥିଲା, ଯଦିଓ ସେଗୁଡ଼ିକ ସଂପୂର୍ଣ୍ଣ ଜିଲ୍ଲାର ଡିଏଲ୍‌ସି ଗୁଡ଼ିକ ଦ୍ୱାରା ଚିହ୍ନଟ ହୋଇଥିଲା ।

ତେଣୁ, ସରକାରଙ୍କ ଦ୍ୱାରା କାର୍ଯ୍ୟ ଯୋଜନାର ଅନୁପସ୍ଥିତି ଯୋଗୁଁ ଏମ୍‌ଏମ୍‌ଏସ୍‌ଡ୍ୱାଇ ଅଧିକାଂଶ ସ୍ଥିରାକୃତ ସଂଯୋଗାକରଣକୁ ହାସଲ କରିବାରେ ସ୍ଳାମ୍ ଯୋଜନା ଅବାସ୍ତବ ବା ତ୍ରୁଟିପୂର୍ଣ୍ଣ ଥିଲା ।

ଉତ୍ତରରେ ଆର୍କି ବିଭାଗ କୌଣସି କାରଣ ନ ଦର୍ଶାଇ ସ୍ୱୀକାର କଲେ (ମାର୍ଚ୍ଚ 2023) ଯେ, ଡିଡିନି ଆର୍ଥିକ ବର୍ଷ (ଆର୍ଥିକ ବର୍ଷ 2017-18, 2019-20 ଏବଂ 2020-21) ମଧ୍ୟରେ କୌଣସି ନୂତନ ପ୍ରକଳ୍ପକୁ ମଞ୍ଜୁର କରାଯାଇ ନାହିଁ । ଆଶ୍ୱାସନା ଦିଆଯାଇଅଛି ଯେ କାର୍ଯ୍ୟାନୁଷ୍ଠାନର ବର୍ଦ୍ଧିତ ସମୟ (ଆର୍ଥିକ ବର୍ଷ 2023-24) ମଧ୍ୟରେ ଯୋଗାଯୋଗ ବିହୀନ ଜନବସତିକୁ ପର୍ଯ୍ୟାୟକ୍ରମେ ସଂଯୋଗାକରଣ ଯୋଗାଇଦେବା ପାଇଁ ପ୍ରାଥମିକତା ଦିଆଯିବ । ଉତ୍ତରରେ ଏହା ପ୍ରମାଣିତ ହୋଇଥିଲା ଯେ, ଯୋଜନା, ଉଦ୍ଦେଶ୍ୟରୁ ବିପଥଗାମୀ ହୋଇଛି ଏବଂ ଯୋଗାଯୋଗ ବ୍ୟବସ୍ଥା ନଥିବା ଜନବସତି ଗୁଡ଼ିକର ଯୋଗାଯୋଗ ବ୍ୟବସ୍ଥା ପ୍ରତିଷ୍ଠା କରିବାର ଆବଶ୍ୟକତାକୁ ଅଣଦେଖା କରାଯାଇଥିଲା । ବର୍ତ୍ତମାନର ରାସ୍ତାଗୁଡ଼ିକର ପ୍ରଶସ୍ତିକରଣ ଏବଂ ଉନ୍ନତିକରଣକୁ ପ୍ରାଥମିକତା ଦିଆଯାଇଥିଲା ।

ସୁପାରିଶ 2.13.1:

ଯୋଜନାର ଉଦ୍ଦେଶ୍ୟ ଅନୁସାରେ ସଂଯୋଗ ହୋଇନଥିବା ଜନବସତି ଗୁଡ଼ିକ ପାଇଁ ସଡ଼କ ପ୍ରକଳ୍ପ ଗ୍ରହଣ କରିବା ବଦଳରେ ବିଦ୍ୟମାନ ସଡ଼କ ସଂପ୍ରସାରଣ କାର୍ଯ୍ୟ ଗ୍ରହଣ କରିବାର ଯୋଜନାକୁ ପୁନଃ ସମୀକ୍ଷା କରିପାରିବ ।

2.13.5 ସଡ଼କ ପ୍ରକଳ୍ପ ଚୟନ

2.13.5.1 ମାର୍ଚ୍ଚଦର୍ଶିକାରୁ ବିଚ୍ୟୁତ ହୋଇ ସଡ଼କ ପ୍ରକଳ୍ପର ଚୟନ

ଏମ୍‌ଏମ୍‌ଏସ୍‌ଡ୍ୱାଇ ମାର୍ଚ୍ଚଦର୍ଶିକାର ଅନୁକ୍ଷେପ 7.2 ରେ ଉଲ୍ଲେଖ ରହିଛି ଯେ ଡିଏଲ୍‌ସି ସବୁଦିନିଆ ଯୋଗାଯୋଗ ବ୍ୟବସ୍ଥା ପାଇଁ ଯୋଗାଯୋଗ ନଥିବା ଜନବସତିଗୁଡ଼ିକ ଚିହ୍ନଟ କରିବା ଆବଶ୍ୟକ ।

ଅତିରିକ୍ତ ଲକ୍ଷ୍ୟ କଲେ ଯେ, 2017-18 ରୁ 2021-22 ଆର୍ଥିକ ବର୍ଷ ମଧ୍ୟରେ ପାଞ୍ଚଟି ନମୁନା ତିଭିଜନ୍ 103 ଟି ସଡ଼କ ପ୍ରକଳ୍ପ କାର୍ଯ୍ୟକାରୀ କରିଥିଲେ । ଏହି 16 ଟି ସଡ଼କ ପ୍ରକଳ୍ପ (16 ପ୍ରତିଶତ) ଅନ୍ତର୍ଭୁକ୍ତ ଥିଲା, ଯେଉଁଗୁଡ଼ିକ ଡିଏଲ୍‌ସିର ଅନୁମୋଦନ ଲାଭ କରି ନଥିଲା ଯେହେତୁ ଡିଏଲ୍‌ସିର ଅନୁମୋଦନ ଲୋଡା ଯାଇନଥିଲା । ଏହିପରି ଭାବରେ, ତିଭିଜନ୍ ମୁଖ୍ୟମାନେ (ନିର୍ବାହୀ ଯନ୍ତ୍ରମାନେ/ ଅଧିକାରୀ ଯନ୍ତ୍ରମାନେ) ଏହି ସଡ଼କ ପ୍ରକଳ୍ପ ଗୁଡ଼ିକ ନିଜେ କାର୍ଯ୍ୟକାରୀ କରିଥିଲେ, ଯଦିଓ ଏହିପରି ନିଷ୍ପତ୍ତି ନେବାପାଇଁ ସେମାନଙ୍କ ଯତ୍ନ ନଥିଲା । ଏହା ମଧ୍ୟରୁ 14ଟି କାର୍ଯ୍ୟ (88 ପ୍ରତିଶତ), 35.58 କୋଟି ଟଙ୍କା ଖର୍ଚ୍ଚ ହେବା ପରେ ଶେଷ ହୋଇଯାଇଥିଲା ଏବଂ ଦୁଇଟି କାର୍ଯ୍ୟ (12 ପ୍ରତିଶତ), 5.99 କୋଟି ଟଙ୍କା ସେଥିରେ ଖର୍ଚ୍ଚ ହେବା ସହ ସେପ୍ଟେମ୍ବର 2022 ସୁଦ୍ଧା କାମ ଚାଲୁ ରହିଥିଲା (ପରିଶିଷ୍ଟ 2.13.3) । ଡିଏଲ୍‌ସିର ସୁପାରିଶ ବିନା ନୂତନ କାର୍ଯ୍ୟ ହାତକୁ ନେବା ଯୋଜନା ମାର୍ଚ୍ଚଦର୍ଶିକାର ନିୟମାବଳୀର ଉଲ୍ଲଙ୍ଘନ ଥିଲା, ଫଳସ୍ୱରୂପ ଉକ୍ତ ରାସ୍ତା ନିର୍ମାଣ ପାଇଁ 41.57 କୋଟି ଟଙ୍କା ଖର୍ଚ୍ଚ ଗ୍ରହଣଯୋଗ୍ୟ ନଥିଲା ।

ଆର୍କି ବିଭାଗ ବ୍ୟକ୍ତ କଲେ (ମାର୍ଚ୍ଚ 2023) ଯେ, 16 ଟି ସଡ଼କ ପ୍ରକଳ୍ପ ଗୁରୁତ୍ୱପୂର୍ଣ୍ଣ ହୋଇଥିବାରୁ ସ୍ଥାନୀୟ ପ୍ରତିନିଧିଙ୍କ ସୁପାରିଶ ଆଧାରରେ ଇଆଇସିର ଅନୁମୋଦନରେ କାର୍ଯ୍ୟ ଆରମ୍ଭ କରାଯାଇଥିଲା । ଉତ୍ତର ସୂଚାଉଛି ଯେ, ଚିହ୍ନଟକରଣ ପ୍ରକ୍ରିୟା ତ୍ରୁଟିପୂର୍ଣ୍ଣ ଥିଲା, ଯେହେତୁ ଯୋଜନା ଅଧିକାଂଶ ସଡ଼କ ନିର୍ମାଣ ପାଇଁ 34 ଟି

ସଂଯୋଗାକରଣ ହୋଇନଥିବା ଜନବସତି ଗୁଡ଼ିକ ସଂପୃକ୍ତ ଡିଏଲ୍‌ସି ମାନଙ୍କ ଦ୍ୱାରା ଚିହ୍ନଟ କରାଯାଇନଥିଲା । ସେହିପରି ଯୋଜନା ମାର୍ଗଦର୍ଶିକାରେ ନିର୍ଦ୍ଧାରିତ ସଡ଼କ ପ୍ରକଳ୍ପ ଚୟନ ପ୍ରକ୍ରିୟା ମଧ୍ୟ ଅନୁସରଣ କରାଯାଇ ନଥିଲା, ଯାହା ଅଗ୍ରାଧିକାର ପ୍ରକଳ୍ପ ବ୍ୟତୀତ ଅନ୍ୟ ସଡ଼କ ପ୍ରକଳ୍ପ ଚୟନ ଓ କାର୍ଯ୍ୟାନୁଷ୍ଠାନକୁ ନେଇ ବିପଦ ସୃଷ୍ଟି କରିଥିଲା ।

2.13.5.2 ପୂର୍ବରୁ ରାସ୍ତା ସଂଯୋଗ ଥିବା ଜନବସତି ପାଇଁ ରାସ୍ତା ନିର୍ମାଣ

ଏମ୍‌ଏମ୍‌ଏସ୍‌ଓଇ ମାର୍ଗଦର୍ଶିକା (ପାରା 4 ଏବଂ 5) ଅନୁସାରେ, ଏହି ଯୋଜନା ଅଧିନରେ ନିଆଯାଇଥିବା ସଡ଼କଗୁଡ଼ିକ ମୂଲ୍ୟ ଏବଂ ଉପଯୋଗିତାକୁ ଦୃଷ୍ଟିରେ ରଖି, ଚୟନ କରାଯାଇଥିବା ଓ ସଂଯୋଗ ହୋଇନଥିବା ଜନବସତି ଗୁଡ଼ିକୁ ଅର୍ଥନୈତିକ ଓ ଦକ୍ଷ ଭାବରେ ଏକକ ସଂଯୋଗ ପ୍ରଦାନ କରିବା ଆବଶ୍ୟକ । ଅଧିକତ୍ତ୍ୱ, ଏମ୍‌ଏମ୍‌ଏସ୍‌ଓଇ ଅନ୍ତର୍ଗତ କୌଣସି କାର୍ଯ୍ୟ ଗ୍ରହଣ କରାଯିବ ନାହିଁ, ଯଦି ସେହି ଜନବସତିଗୁଡ଼ିକ ଅନ୍ୟ ଜନବସତି ସହ ବା ସବୁଦୁନିଆ ସଡ଼କ ସହ ସଂଯୋଗ ହୋଇଥିବ ।

ଅତିରୁ ଜଣାପଡ଼ିଛି ଯେ, ତିନୋଟି ନମୁନା ଡିଭିଜନରେ⁵⁸ 23.195 କିମି ଦୈର୍ଘ୍ୟ ବିଶିଷ୍ଟ ସାତଟି ସଡ଼କ ପ୍ରକଳ୍ପ (*ପରିଶିଷ୍ଟ 2.13.4*) 21.22 କୋଟି ଟଙ୍କା ବ୍ୟୟରେ ସେପ୍ଟେମ୍ବର 2022 ସୁଦ୍ଧା ନିର୍ମାଣ କାର୍ଯ୍ୟ ସମ୍ପୂର୍ଣ୍ଣ କରାଯାଇଥିଲା । ବିଭାଗୀୟ ଅଧିକାରୀଙ୍କ ସହ ଏହି ସାତଟି ପ୍ରକଳ୍ପର ମିଳିତ ବସ୍ତୁଗତ ନିରୀକ୍ଷଣ (ଜେପିଆଇ) (ସେପ୍ଟେମ୍ବର/ ନଭେମ୍ବର 2022) ରୁ ଜଣାପଡ଼ିଲା ଯେ ଏମ୍‌ଏମ୍‌ଏସ୍‌ଓଇ ଅଧିନରେ ଏହି ସମସ୍ତ ସାତଟି ସଡ଼କ ନେଟ୍‌ଓଫ୍‌⁵⁹ କାର୍ଯ୍ୟକାରୀ କରିବା ପୂର୍ବରୁ, ନିର୍ଦ୍ଧାରିତ ଗ୍ରାମଗୁଡ଼ିକ ବିଦ୍ୟମାନ ସଡ଼କ ନେଟ୍‌ଓଫ୍‌ ସହିତ ସଂଯୋଗ ହୋଇସାରିଥିଲା । ତେଣୁ, ଏମ୍‌ଏମ୍‌ଏସ୍‌ଓଇ ଅଧିନରେ ଏହି ଗ୍ରାମଗୁଡ଼ିକୁ ପରିସରଭୁକ୍ତ କରିବାର କୌଣସି ଆବଶ୍ୟକତା ନଥିଲା । ତେଣୁ, ଏହି ଅତିରିକ୍ତ ରାସ୍ତା ନିର୍ମାଣ ପାଇଁ ଖର୍ଚ୍ଚ ହୋଇଥିବା 21.22 କୋଟି ଟଙ୍କା ଯୋଜନା ମାର୍ଗଦର୍ଶିକାର ବ୍ୟବସ୍ଥା ଅନୁଯାୟୀ ଗ୍ରହଣୀୟ ନୁହେଁ ।

ଆରୁଡ଼ି ବିଭାଗ ଉତ୍ତର ଦେଲେ (ମାର୍ଚ୍ଚ 2023) ଯେ, ସକ୍ଷ ଦୀର୍ଘତାର ସଂଯୋଗାକରଣ ଯୋଗାଇବା ଉଦ୍ଦେଶ୍ୟ ରଖି, ହାମ୍‌ଲେଟ୍ ଏବଂ କୁଞ୍ଜରଗୁଡ଼ିକୁ ସଂଯୋଗ କରିବା ପାଇଁ ଏହି ନିର୍ମାଣ କାର୍ଯ୍ୟ କରାଯାଇଥିଲା । ବିଭାଗର ଉତ୍ତର ଯୋଜନା ମାର୍ଗଦର୍ଶିକା ସହିତ ଅନୁରୂପ ନଥିଲା, ଯେଉଁଥିରେ ବିଦ୍ୟମାନ ସଂଯୁକ୍ତ ଜନବସତିକୁ ଏକାଧିକ ସଂଯୋଗ ଯୋଗାଇବା ପାଇଁ ସଡ଼କ ନିର୍ମାଣର ବ୍ୟବସ୍ଥା ନଥିଲା । ଯୋଜନା ମାର୍ଗଦର୍ଶିକା ଅନୁସାରେ, ଏକାଧିକ ସଂଯୋଗାକରଣ ପାଇଁ ବିନିଯୋଗ ହୋଇଥିବା ଖର୍ଚ୍ଚ ପରିବର୍ତ୍ତେ ସଂଯୋଗାକରଣ ହୋଇନଥିବା ଜନବସତିକୁ ସଂଯୋଗ କରାଯିବା ପାଇଁ ବିନିଯୋଗ କରିବାର ଥିଲା ।

2.13.6 ସଡ଼କ ପ୍ରକଳ୍ପର ସର୍ବେକ୍ଷଣ, ତଦନ୍ତ ଓ ତିନାଇନ୍

ଏମ୍‌ଏମ୍‌ଏସ୍‌ଓଇ ମାର୍ଗଦର୍ଶିକା (ଅନୁକ୍ଷେପ 8.2 ଏବଂ 7.9) ରେ ପ୍ରକଳ୍ପଗୁଡ଼ିକୁ ଠିକ୍ ସମୟରେ ସମାପ୍ତ କରିବା ଏବଂ କାର୍ଯ୍ୟ ଆରମ୍ଭ ପୂର୍ବରୁ ଗ୍ରାମଜେକ୍ସ ଓ⁶⁰ କରିବା ପାଇଁ ନିର୍ଦ୍ଧାରିତ ରହିଛି । ଏହା ବ୍ୟତୀତ ଓପିଡବ୍ଲୁଡି କୋଡ୍ (ଅନୁକ୍ଷେପ 3.2.3) ରେ ବ୍ୟବସ୍ଥା ମଧ୍ୟ ରହିଛି ଯେ, ଗୋଟିଏ କାର୍ଯ୍ୟର ଆକଳନ ପ୍ରଶାସନିକ ଅନୁମୋଦନ ଦୁଇଟି ପର୍ଯ୍ୟାୟରେ ବର୍ଦ୍ଧିତ କରାଯାଇ ପାରେ । ପ୍ରଥମଟି ହେଉଛି ଡିପିଆର୍ ପ୍ରସ୍ତୁତି ବେଳେ, ଏବଂ ଦ୍ୱିତୀୟଟି ଜମି ଅଧିଗ୍ରହଣ, ଜଙ୍ଗଲ ବିଭାଗ ଅନୁମୋଦନ ଏବଂ ଜେନେରାଲ ଆଲାଉନମେଣ୍ଟ ଟ୍ରାଇଂ (ଜିଏଡି) ପ୍ରସ୍ତୁତି ଏବଂ ବିସ୍ତୃତ ଆକଳନ ପ୍ରସ୍ତୁତି ପରେ । ଇଆଇସିଙ୍କ ନିର୍ଦ୍ଦେଶ (ଫେବୃଆରୀ 2015) ସହିତ ସଂହିତାର ଅନୁକ୍ଷେପ 3.4.16 ମଧ୍ୟ ମଞ୍ଜୁରୀ ପାଇଁ ଦାଖଲ ହୋଇଥିବା ପ୍ରକଳ୍ପ ପ୍ରସାର ସମୟରେ ତିନାଇନ୍ ଆକଳନ/ ଚିତ୍ରାଙ୍କନ/ ନିର୍ଦ୍ଦେଶକରଣ/ ନିର୍ବାହର ସର୍ବେକ୍ଷଣ ଆକଳନ ଏବଂ ଅନୁମୋଦନ ପୂର୍ବରୁ ପ୍ରାଥମିକ ଅନୁସନ୍ଧାନ ଆବଶ୍ୟକ । ଓପିଡବ୍ଲୁଡି ସଂହିତା ଏହା ମଧ୍ୟ ଧାର୍ଯ୍ୟ କରିଛି (ଅନୁକ୍ଷେପ 3.7.4) ଯେ, କାର୍ଯ୍ୟନିର୍ବାହୀ ବିଭାଗକୁ ଠିକ୍ ଭାବରେ ହସ୍ତାନ୍ତର କରାଯାଇ ନଥିବା ଜମିରେ କୌଣସି କାର୍ଯ୍ୟ ଆରମ୍ଭ କରାଯିବା ଉଚିତ୍ ନୁହେଁ ।

⁵⁸ ଆରୁଡ଼ି-1, କଟକ; ଆରୁଡ଼ି, ଭଞ୍ଜନଗର ଏବଂ ଆରୁଡ଼ି-1, ବାଲେଶ୍ୱର
⁵⁹ ରାଜ୍ୟ ରାଜପଥ, ଜନସାମ୍ମ୍ୟ ବିଭାଗ ରାସ୍ତା, ପ୍ରଧାନମନ୍ତ୍ରୀ ଗ୍ରାମ ସଡ଼କ ଯୋଜନା ରାସ୍ତା ଏବଂ ଗ୍ରାମ୍ୟ ଉନ୍ନୟନ ରାସ୍ତା
⁶⁰ ଡିପିଆର୍ ପ୍ରସ୍ତୁତି ପୂର୍ବରୁ ବିଭାଗୀୟ କ୍ଷେତ୍ର କାର୍ଯ୍ୟକର୍ତ୍ତା ମାନଙ୍କ ଦ୍ୱାରା ସ୍ଥାନୀୟ ବାସିନ୍ଦାଙ୍କୁ ନେଇ ପ୍ରକଳ୍ପର ସମ୍ପାଦନା ଉପରେ କରାଯାଇଥିବା ସାଇଟ୍ ସର୍ଭେ ପ୍ରକ୍ରିୟା ଗ୍ରାମଜେକ୍ସ ଓ ଭାବରେ ଜଣାଯାଏ

ଅତିରିକ୍ତ ସର୍ବେକ୍ଷଣ ଏବଂ ଅନୁସନ୍ଧାନରେ ତ୍ରୁଟି ଥିବାର ଲକ୍ଷ୍ୟ କରିଥିଲେ, ଯେଉଁଥିପାଇଁ ବିସ୍ତୃତ ପ୍ରକଳ୍ପ ରିପୋର୍ଟ ପ୍ରସ୍ତୁତି ତ୍ରୁଟିପୂର୍ଣ୍ଣ ଥିଲା ଏବଂ ଏହା କାର୍ଯ୍ୟଗୁଡ଼ିକର ଠିକ୍ ସମୟରେ ସମାପ୍ତିକୁ ପ୍ରଭାବିତ କରିଥିଲା, ଯାହା ନିମ୍ନ ଅନୁକ୍ଷେପରେ ଆଲୋଚିତ ହୋଇଛି ।

2.13.6.1 ଅଭାବୀ ସର୍ବେକ୍ଷଣ ଓ ତଦନ୍ତ କାରଣରୁ ଘରୋଇ ଜମିର ଆବଶ୍ୟକତା ଆକଳନ ନକରିବା

ଅତିରିକ୍ତ ଲକ୍ଷ୍ୟ କରିଥିଲା ଯେ:

- 12 ଟି ଗ୍ରାମକୁ ସରୁଦିନିଆ ସଂଯୋଗ କରିବା ପାଇଁ 44.050 କି.ମି. ସଡ଼କ ନିର୍ମାଣ ବ୍ୟବସ୍ଥା ପାଇଁ ସମୁଦାୟ 26.38 କୋଟି ଟଙ୍କା ମୂଲ୍ୟରେ ଛଅଟି ରାସ୍ତା ନିର୍ମାଣ କାର୍ଯ୍ୟ ପ୍ରଦାନ କରାଯାଇଥିଲା । ମାର୍ଚ୍ଚ 2018 ଓ ଡିସେମ୍ବର 2020 ମଧ୍ୟରେ ଏହି କାର୍ଯ୍ୟଗୁଡ଼ିକ ଶେଷ କରିବାକୁ ଲକ୍ଷ୍ୟ ରଖାଯାଇଥିଲା (ପରିଶିଷ୍ଟ 2.13.5) । 19.92 କୋଟି ଟଙ୍କା ବ୍ୟୟରେ 33.861 କି.ମି ସଡ଼କ ନିର୍ମାଣ କରାଯିବା ପରେ ସେପ୍ଟେମ୍ବର 2022 ସୁଦ୍ଧା, ଶେଷ ହେବାର ନିର୍ଦ୍ଧାରିତ ତାରିଖ ଠାରୁ 22 ରୁ 54 ମାସ ବିତିଯାଇଥିଲେ ମଧ୍ୟ ସେଗୁଡ଼ିକ ଅସମ୍ପୂର୍ଣ୍ଣ ରହିଥିଲା ।

ବିଭାଗୀୟ ଅଧିକାରୀଙ୍କ ସହ ମିଳିତ ବସ୍ତୁଗତ ନିରୀକ୍ଷଣ (ଅଗଷ୍ଟ ଓ ସେପ୍ଟେମ୍ବର 2022)ରୁ ଜଣାପଡ଼ିଛି ଯେ, ଘରୋଇ ଜମିର ଆବଶ୍ୟକତା କାରଣରୁ ପାଞ୍ଚଟି ସଡ଼କ ପ୍ରକଳ୍ପ ସମ୍ପୂର୍ଣ୍ଣ ହୋଇପାରି ନଥିଲା, ଯାହାକି ଡିପିଆର୍ ପ୍ରସ୍ତୁତି ସମୟରେ ପୂର୍ବାନୁମାନ କରାଯାଇ ନଥିଲା । ଅବଶିଷ୍ଟ ଗୋଟିଏ କାର୍ଯ୍ୟରେ, ତିନୋଟି ସ୍ଥାନର ମୂଳ ବ୍ୟବସ୍ଥା ବିରୁଦ୍ଧରେ ଛଅଟି ସ୍ଥାନର⁶¹ ଏକ ସେତୁକୁ ଅନ୍ତର୍ଭୁକ୍ତ କରିବା ବ୍ୟତୀତ ରାସ୍ତାର ଦୈର୍ଘ୍ୟ ଏବଂ ସିଡି⁶² ନମ୍ବରରେ ପରିବର୍ତ୍ତନ ଯୋଗୁଁ ନିର୍ମାଣ କାର୍ଯ୍ୟ ଆଗେଇ ପାରିନଥିଲା । ଜାଗାର ସ୍ଥିତିକୁ ଦୃଷ୍ଟିରେ ରଖି ଏଭଳି ପରିବର୍ତ୍ତନର ଆବଶ୍ୟକତା ଥିଲା । ଏହା ସୂଚାଇ ଦେଲା ଯେ ଯେଉଁ ସର୍ବେକ୍ଷଣ ଓ ତଦନ୍ତ ରିପୋର୍ଟକୁ ଆଧାର କରି ଡିପିଆର୍ ପ୍ରସ୍ତୁତ କରାଯାଇଥିଲା, ତାହା ପ୍ରକୃତ ସର୍ବେକ୍ଷଣକୁ ଆଧାର କରି ପ୍ରସ୍ତୁତ କରାଯାଇ ନଥିଲା ।

ତେଣୁ ସର୍ବେକ୍ଷଣ ଏବଂ ତଦନ୍ତର ଅଭାବ କାରଣରୁ ସଡ଼କ ପ୍ରକଳ୍ପଗୁଡ଼ିକର କାର୍ଯ୍ୟ ଶେଷ ହେବାରେ ବିଳମ୍ବ ହୋଇଥିଲା ।

ଏହି ତଥ୍ୟକୁ ସାକାର କରି ଗ୍ରାମ୍ୟ ଉନ୍ନୟନ ବିଭାଗ (ମାର୍ଚ୍ଚ 2023) କହିଛି ଯେ, ଜମି ସମନ୍ଧାୟକ ସମସ୍ୟାଗୁଡ଼ିକୁ ପୂର୍ବାନୁମାନ କରାଯାଇ ନଥିଲା ଏବଂ କାର୍ଯ୍ୟଗୁଡ଼ିକ ଶେଷ କରିବା ପାଇଁ ସମସ୍ତ ଆବଶ୍ୟକତାର ଦୃଢ଼ୀକୃତ ହେବା ଆଶାରେ ଡିପିଆର୍ ପ୍ରସ୍ତୁତ କରାଯାଇଥିଲା ।

ବାସ୍ତବତା ହେଲା, ସର୍ବେକ୍ଷଣ ଓ ତଦନ୍ତ ସମୟରେ ଜମିର ସଠିକ୍ ଆକଳନ ଏବଂ ଏହି କାର୍ଯ୍ୟ ସହ ଜଡ଼ିତ ବୈଷୟିକ ଆବଶ୍ୟକତା କାରଣରୁ ଏହିସବୁ କାର୍ଯ୍ୟ ଶେଷ ନ ହୋଇ ପଡ଼ିରହିଥିଲା । ଯାହାଫଳରେ ଏପର୍ଯ୍ୟନ୍ତ ହୋଇଥିବା ଖର୍ଚ୍ଚ ଅବ୍ୟବହୃତ ଥିଲା ।

- **ମଧ୍ୟ ଭାଗରେ କାର୍ଯ୍ୟ ବନ୍ଦ ହେତୁ ଅପଚୟ :** 10 ଟି ଗ୍ରାମକୁ ସଂଯୋଗ କରିବା ପାଇଁ ଅକ୍ଟୋବର 2015 ରୁ ଫେବୃଆରୀ 2019 ମଧ୍ୟରେ ନଅଟି ସଡ଼କ ପ୍ରକଳ୍ପ ହାତକୁ ନିଆଯାଇଥିଲା, ଯେଉଁଥିରେ ମୋଟ 30.895 କିଲୋମିଟର ସଡ଼କ ନିର୍ମାଣର ବ୍ୟବସ୍ଥା ରହିଥିଲା । ଏହିସବୁ କାର୍ଯ୍ୟଗୁଡ଼ିକୁ ସମ୍ପୂର୍ଣ୍ଣ କରିବାର ତାରିଖ ଜୁଲାଇ 2016 ରୁ ନଭେମ୍ବର 2019 ମଧ୍ୟରେ ଧାର୍ଯ୍ୟ କରାଯାଇ ସମୁଦାୟ 15.19 କୋଟି ଟଙ୍କାରେ କାର୍ଯ୍ୟ ପ୍ରଦାନ କରାଯାଇଥିଲା । ଜମି ବିବାଦ ଏବଂ ଜଙ୍ଗଲ ବିଭାଗର ଅନୁମୋଦନ ପ୍ରାପ୍ତ ନହେବାରୁ, 6.40 କୋଟି ଟଙ୍କା ବ୍ୟୟରେ ମାତ୍ର 13.529 କି.ମି. ସଡ଼କ କାର୍ଯ୍ୟ ସଂପାଦନ ହେଲା ପରେ ମଧ୍ୟ ଭାଗରେ କାର୍ଯ୍ୟ ବନ୍ଦ ରହିଥିଲା (ପରିଶିଷ୍ଟ 2.13.6) । ଏହା ଫଳରେ, ଏହି ରାସ୍ତା ନିର୍ମାଣ ବାବଦରେ ଖର୍ଚ୍ଚ ହୋଇଥିବା 6.40 କୋଟି ଟଙ୍କା ଅପଚୟ ଥିଲା ।

⁶¹ ଗୋଟିଏ ସେତୁର ଦୁଇଟି ମଧ୍ୟବର୍ତ୍ତୀ ସହାୟକ ନିର୍ମାଣ ମଧ୍ୟରେ ଦୂରତାକୁ ସ୍ଥାନ କୁହାଯାଏ
⁶² ସିଡିର ଅର୍ଥ କ୍ରସ୍ ଡ୍ରେନେଜ୍ । ରାସ୍ତାର ଆଲାଇନମେଣ୍ଟକୁ ବାଧା ଦେଉଥିବା ଜଳପ୍ରବାହ (ଝରଣା, କେନାଲ, ଡେମ୍, ଇତ୍ୟାଦି) ସ୍ଥାନରେ କରାଯାଉଥିବା ନିର୍ମାଣ କାର୍ଯ୍ୟକୁ ସିଡି କୁହାଯାଏ

ଅତିର୍ ଲକ୍ଷ୍ୟ କଲେ ଯେ କାର୍ଯ୍ୟଗୁଡ଼ିକର ସର୍ବେକ୍ଷଣ ଏବଂ ଅନୁସନ୍ଧାନ ରିପୋର୍ଟ, ଘରୋଇ ଜମି ଏବଂ ଜଙ୍ଗଲ ବିଭାଗର ଅନୁମୋଦନର ଆବଶ୍ୟକତାକୁ ଦର୍ଶାଇ ନଥିଲେ । ଏହା ସୂଚାଇଥିଲା ଯେ ସର୍ବେକ୍ଷଣ ଏବଂ ଅନୁସନ୍ଧାନ ତ୍ରୁଟିପୂର୍ଣ୍ଣ ଥିଲା, ଯେହେତୁ ସଡ଼କ ପ୍ରକଳ୍ପର କାର୍ଯ୍ୟାନୁଷ୍ଠାନରେ ଉପୁଜିଥିବା ପ୍ରତିବନ୍ଧକକୁ ପୂର୍ବାନୁମାନ କରାଯାଇ ନଥିଲା ।

ରାଜସ୍ୱ ବିଭାଗ ବ୍ୟକ୍ତ କଲେ (ମାର୍ଚ୍ଚ 2023) ଯେ ଏହି ଖର୍ଚ୍ଚକୁ ଅପଥା ବୋଲି ବିବେଚନା କରାଯାଇପାରିବ ନାହିଁ, ଯେହେତୁ ଜମି ବିବାଦ/ଜଙ୍ଗଲ ସମସ୍ୟା ପୂର୍ବାନୁମାନ କରାଯାଇ ନଥିଲା ଏବଂ ରୁକ୍ଷକୁ ବନ୍ଦ କରିବା ବ୍ୟତୀତ ଅନ୍ୟ କୌଣସି ବିକଳ୍ପ ନଥିଲା । ଏହି ଉତ୍ତର ସତ୍ତାକ୍ଷେପକ ନଥିଲା, ଯେହେତୁ ଉପଯୁକ୍ତ ସର୍ବେକ୍ଷଣ ଏବଂ ଅନୁସନ୍ଧାନ ନକରି ପ୍ରଶାସନିକ ଅନୁମୋଦନ ଏବଂ କାର୍ଯ୍ୟ ପ୍ରଦାନ ଆଇନସଙ୍ଗତ ନଥିଲା । ଏହା ମଧ୍ୟ ସଂହିତା ବ୍ୟବସ୍ଥାର ଉଲ୍ଲଙ୍ଘନ କରିଥିଲା ଏବଂ ଏହି ପ୍ରକଳ୍ପଗୁଡ଼ିକ ମଝିରେ ବନ୍ଦ କରାଯିବାରୁ ସେଗୁଡ଼ିକ ବାବଦରେ ଖର୍ଚ୍ଚ ହୋଇଥିବା 6.40 କୋଟି ଟଙ୍କା ଅପଚୟ ଥିଲା ।

2.13.6.2 ଅନୁପଯୁକ୍ତ ସାଇଟ୍ ସର୍ବେକ୍ଷଣ ଯୋଗୁଁ କାର୍ଯ୍ୟ ପରିସରରେ ବ୍ୟାପକ ପରିବର୍ତ୍ତନ ହେବା

ଜୁନ୍ 2016 ରୁ ଅଗଷ୍ଟ 2020 ମଧ୍ୟରେ 48.58 କୋଟି ଟଙ୍କା ସହମତି ମୂଲ୍ୟରେ ପ୍ରଦାନ କରାଯାଇଥିବା 17 ଟି ସଡ଼କ କାର୍ଯ୍ୟ ସମ୍ପୂର୍ଣ୍ଣ ପାଇଁ ଧାର୍ଯ୍ୟ କରାଯାଇ ହାତକୁ ନିଆଗଲା । 4 ରୁ 54 ମାସ ବିଳମ୍ବ ସହ କାର୍ଯ୍ୟ ପରିସରରେ ବ୍ୟାପକ ପରିବର୍ତ୍ତନ ଯୋଗୁଁ ସମୁଦାୟ 47.81 କୋଟି ଟଙ୍କା ଖର୍ଚ୍ଚ ହେବା ପରେ ମଧ୍ୟ ଏଥ ମଧ୍ୟରୁ 15 ଟି ସଡ଼କ ସମ୍ପୂର୍ଣ୍ଣ ହେବା ବେଳେ ଦୁଇଟି ସଡ଼କ ଅସମ୍ପୂର୍ଣ୍ଣ ଥିଲା । ଏହି ପରିପ୍ରେକ୍ଷାରେ ଅତିର୍ ଲକ୍ଷ୍ୟ କଲେ ଯେ:

- ଅନୁମୋଦିତ ଡିପିଆରରେ ଦିଆଯାଇଥିବା ଦୈନିକ ତୁଳନାର 90 ରୁ 1,508 ମିଟର ପର୍ଯ୍ୟନ୍ତ ରାସ୍ତାର, ଦୈନିକ ବୃଦ୍ଧି/ହ୍ରାସ କରାଯାଇଥିଲା ।
- ସେହିପରି ଅନୁମୋଦିତ 3 ରୁ 38 ଟି ସିଡି ବିପକ୍ଷରେ 6 ରୁ 62 ଟି ସିଡି ଏହି ରାସ୍ତାଗୁଡ଼ିକରେ କାର୍ଯ୍ୟକାରୀ ହୋଇଥିଲା ।

ଉପରୋକ୍ତ ସଂଶୋଧନ କାରଣରୁ ତିନୋଟି ସମ୍ପୂର୍ଣ୍ଣ କାର୍ଯ୍ୟରେ ରୁକ୍ଷ ମୂଲ୍ୟ 14.57 କୋଟି ଟଙ୍କା ବିପକ୍ଷରେ ପ୍ରକୃତ ଖର୍ଚ୍ଚ 17.58 କୋଟି ଟଙ୍କା ଥିଲା, ଅର୍ଥାତ୍ 3.01 କୋଟି ଟଙ୍କା ବୃଦ୍ଧି ହୋଇଥିଲା । ଗୋଟିଏ ଅସମ୍ପୂର୍ଣ୍ଣ କାମ ପାଇଁ 5.13 କୋଟି ଟଙ୍କାରେ ରୁକ୍ଷ ମୂଲ୍ୟକୁ ସଂଶୋଧନ କରାଯାଇ 6.01 କୋଟି ଟଙ୍କା କରାଯାଇଥିଲା ଅର୍ଥାତ୍ 0.88 କୋଟି ଟଙ୍କା ବୃଦ୍ଧି କରାଯାଇଥିଲା ।

ଅତିର୍ ଲକ୍ଷ୍ୟ କଲା ଯେ କାର୍ଯ୍ୟର ପରିସରରେ ସଂଶୋଧନକୁ, ସାଇଟ୍ ଅନୁଯାୟୀ ଆବଶ୍ୟକତା, ଘରୋଇ ଜମିର ଉପଲବ୍ଧତା, ଜଙ୍ଗଲ ସମକ୍ଷୟ ସମସ୍ୟା, ଆଲାଇନମେଣ୍ଟ ସହ ପୁଞ୍ଜରିଣୀ ଉପସ୍ଥିତ ଏବଂ ଜନସାଧାରଣ ଚାହିଦାକୁ ଦାୟୀ କରାଯାଇଥିଲା । ଏହା ସୂଚାଇ ଦେଲା ଯେ ଡିପିଆର ଏବଂ କାର୍ଯ୍ୟର ବୈଷୟିକ ନିର୍ଦ୍ଧାରଣ ପ୍ରସ୍ତୁତି ସମୟରେ ସାଇଟ୍ ଗୁଡ଼ିକର ସର୍ବେକ୍ଷଣ ଏବଂ ତଦନ୍ତ ଠିକ୍ ଭାବେ କରାଯାଇ ନଥିଲା ।

ରାଜସ୍ୱ ବିଭାଗ ବ୍ୟକ୍ତ କଲେ (ମାର୍ଚ୍ଚ 2023) ଯେ ସମସ୍ତ ଆବଶ୍ୟକତାକୁ ରୂପାନ୍ତ କରିବା ଆଶାରେ ଡିପିଆରଗୁଡ଼ିକ ପ୍ରସ୍ତୁତ ହୋଇଥିଲା, କିନ୍ତୁ କାର୍ଯ୍ୟର କାର୍ଯ୍ୟାନୁଷ୍ଠାନ ସମୟରେ ଉପୁଜିଥିବା ପ୍ରତିବନ୍ଧକ ପ୍ରକୃତ ବ୍ୟବସ୍ଥାରେ ପରିବର୍ତ୍ତନ ଆଣିଥିଲା ଏବଂ ମୂଳ ଡିପିଆର ଗୁଡ଼ିକରୁ ବିଚ୍ୟୁତି ଅପରିହାର୍ଯ୍ୟ ଥିଲା ।

ଉତ୍ତର ଗ୍ରହଣୀୟ ନଥିଲା, କାରଣ ଡିପିଆର ପ୍ରସ୍ତୁତି ସମୟରେ ସର୍ବେକ୍ଷଣ/ ଅନୁସନ୍ଧାନରେ ଆବଶ୍ୟକ ତତ୍ପରତାର ଅଭାବରୁ ସଂଶୋଧନ କରାଯାଇଥିଲା ।

2.13.6.3 ଲକ୍ଷ୍ୟ ଧାର୍ଯ୍ୟ ଗ୍ରାମଗୁଡ଼ିକ ବ୍ୟତୀତ ସଡ଼କ ନିର୍ମାଣରେ ବର୍ଜନୀୟ ଖର୍ଚ୍ଚ

ଏମ୍‌ଏମ୍‌ଏସ୍‌ଝାଲ ମାର୍ଗଦର୍ଶିକାର ଅନୁକ୍ଷେପ 2.3 ଅନୁସାରେ, ଏହି ଯୋଜନା ଅଧୀନରେ ନିଆଯାଇଥିବା ରାସ୍ତାଗୁଡ଼ିକ, ଚୟନ କରାଯାଇଥିବା ସଂଯୋଗବାହୀନ ଜନବସତି, ଆର୍ଥିକ ଏବଂ ଦକ୍ଷ ଉପାୟରେ, ଖର୍ଚ୍ଚ ଓ ଉପଯୋଗିତା ଦୃଷ୍ଟିରୁ ଏକକ ସଂଯୋଗ ପ୍ରଦାନ କରିବା ଆବଶ୍ୟକ ଥିଲା । ଅଧିକତ୍ତ୍ୱ, ଇଆଇସି, ଆର୍ଡବ୍ଲୁ, (ମାର୍ଚ୍ଚ 2015) ଦୋହରାଇଥିଲେ ଯେ ଏହି ଯୋଜନା ଅଧୀନରେ ଥିବା ରାସ୍ତାଗୁଡ଼ିକ ଲକ୍ଷ୍ୟ ଧାର୍ଯ୍ୟ ଗ୍ରାମଗୁଡ଼ିକୁ ସଂଯୋଗ

କରିବା ଆବଶ୍ୟକ । ତେବେ ସଡ଼କର ଦୈନିକ ବୃଦ୍ଧି କରି ବହୁଗୁଣିତ ସଂଯୋଗକରଣକୁ⁶³ ଅନୁମତି ଦିଆଯାଇ ନଥିଲା ।

ଅତିରିକ୍ତ ଲକ୍ଷ୍ୟ କଲେ ଯେ 13 ଟି ନମୁନା ଡିଭିଜନ ମଧ୍ୟରୁ ନଅଟି⁶⁴ ଡିଭିଜନରେ କାର୍ଯ୍ୟକାରୀ ହୋଇଥିବା 218 ଟି ସଡ଼କ ପ୍ରକଳ୍ପ ମଧ୍ୟରୁ 43 ଟି ସଡ଼କ ପ୍ରକଳ୍ପ 53 ଟି ଜନବସତିକୁ ସଂଯୋଗ ଯୋଗାଇବା ପାଇଁ 241.758 କି.ମି ସଡ଼କ ନିର୍ମାଣ ଲକ୍ଷ୍ୟ ରଖି ମୋଟ ସର୍ଭ ମୂଲ୍ୟ 120.26 କୋଟି ଟଙ୍କାରେ ପ୍ରଦାନ କରାଯାଇଥିଲା । ଏହି କାର୍ଯ୍ୟଗୁଡ଼ିକ ଅଗଷ୍ଟ 2016 ରୁ ଜୁଲାଇ 2020 ମଧ୍ୟରେ ଶେଷ କରିବାକୁ ଧାର୍ଯ୍ୟ କରାଯାଇଥିଲା । ମୋଟ 116.77 କୋଟି ଟଙ୍କା ବ୍ୟୟ ପରେ ସେପ୍ଟେମ୍ବର 2022 ସୁଦ୍ଧା ସମୁଦାୟ 237.20 କି.ମି ସଡ଼କ ସହିତ ସମସ୍ତ 43 ଟି ରାସ୍ତାର ନିର୍ମାଣ କାର୍ଯ୍ୟ ଶେଷ ହୋଇଥିଲା ।

ବିଭାଗୀୟ ଅଧିକାରୀଙ୍କ ସହ ଉପରୋକ୍ତ କାର୍ଯ୍ୟର ଜେପିଆଇ (ଅଗଷ୍ଟ ରୁ ନଭେମ୍ବର 2022)ରୁ ଜଣାପଡ଼ିଥିଲା ଯେ ଲକ୍ଷ୍ୟ ଧାର୍ଯ୍ୟ ଗ୍ରାମଗୁଡ଼ିକୁ ସଂଯୋଗକରଣ ପାଇଁ 157.02 କି.ମି ରାସ୍ତା ଆବଶ୍ୟକ ଥିଲା ବେଳେ 237.20 କିଲୋମିଟର ରାସ୍ତା ନିର୍ମାଣ କରାଯାଇଥିଲା । ଏହିପରି ଭାବରେ 80.18 କି.ମିର ସଡ଼କ ନିର୍ମାଣ ବର୍ଜନୀୟ ଥିଲା, ଯେଉଁଥିରେ 28.89 କୋଟି ଟଙ୍କା ଖର୍ଚ୍ଚ ହୋଇଥିଲା, ଯାହା ନିମ୍ନରେ ଆଲୋଚନା କରାଯାଇଛି :

- 30 ଟି ଜନବସତିକୁ ସଂଯୋଗକରଣ କରିବା ପାଇଁ 128.636 କି.ମି ର ରାସ୍ତା ନିର୍ମାଣ ପାଇଁ 24 ଟି ରାସ୍ତା ନିର୍ମାଣ କାର୍ଯ୍ୟର କାର୍ଯ୍ୟାଦେଶ ଦିଆଯାଇଥିଲା । ଏହା ବିପକ୍ଷରେ ବାସ୍ତବରେ 125.16 କି.ମି ନିର୍ମାଣ କରାଯାଇଥିଲା ଏବଂ ସଂଯୋଗକରଣ ହାସଲ ହୋଇଛି ବୋଲି କୁହାଯାଇଥିଲା । ମିଳିତ ବସ୍ତୁଗତ ଯାତ୍ରା (ଜେପିଆଇ) ସମୟରେ ଜଣାଗଲା ଯେ ଜନବସତି ବାହାରେ 35.44 କି.ମି ରାସ୍ତା ନିର୍ମାଣ କରାଯାଇଥିଲା ଯାହା ଜନବସତି ନଥିବା କୃଷିଜମି/ ଜଙ୍ଗଲ/ ଜଳାଶୟ ଆଡ଼କୁ ସମ୍ପ୍ରସାରିତ ହୋଇଥିଲା । ଏହି ପରିପ୍ରେକ୍ଷାରେ 35.44 କି.ମି ରାସ୍ତା ନିର୍ମାଣ ପାଇଁ 13.27 କୋଟି ଟଙ୍କାର ବର୍ଜନୀୟ ବ୍ୟୟ ହୋଇଥିଲା ।
- ସେହିପରି ଅବଶିଷ୍ଟ 10 ଟି ଜନବସତିକୁ ସଂଯୋଗକରଣ ପାଇଁ 53.75 କି.ମି ସହିତ ଆଠଟି ସଡ଼କ ନିର୍ମାଣ କାର୍ଯ୍ୟ ପ୍ରଦାନ କରାଯାଇଥିଲା । ଏହା ବିପକ୍ଷରେ 26.50 କୋଟି ଟଙ୍କାରେ 56.06 କି.ମି ସଡ଼କ ନିର୍ମାଣ କରାଯାଇଥିଲା । ଜେପିଆଇ ସମୟରେ ଏହା ଜଣାପଡ଼ିଥିଲା ଯେ, କେବଳ 30.36 କି.ମି ସଡ଼କ ନିର୍ମାଣ କରି, ଲକ୍ଷ୍ୟ ରଖାଯାଇଥିବା ଜନବସତିଗୁଡ଼ିକୁ ସଂଯୋଗ ଯୋଗାଇ ଦିଆଯାଇପାରିଥାନ୍ତା । ଅତିରିକ୍ତ ସଡ଼କ 25.70 କି.ମି ଦୈନିକ ଡିପିଆରରେ ଅନୁମୋଦିତ ସଡ଼କ ଦୈନିକ ଉର୍ଦ୍ଧ୍ୱରେ ଏବଂ ଧାର୍ଯ୍ୟ ଜନବସତିଗୁଡ଼ିକ ବ୍ୟତୀତ ନିର୍ମାଣ କରାଯାଇଥିଲା । ଏହିପରି ଧାର୍ଯ୍ୟ ଜନବସତିଗୁଡ଼ିକ ବ୍ୟତୀତ 25.70 କି.ମି ସଡ଼କ ନିର୍ମାଣରେ ଖର୍ଚ୍ଚ ହୋଇଥିବା 9.03 କୋଟି ଟଙ୍କା ଏଡ଼ାଇଯାଇ ପାରିଥାନ୍ତା ।
- ସେହିପରି, ଅବଶିଷ୍ଟ 11 ଟି ସଡ଼କ କାର୍ଯ୍ୟ ମାଧ୍ୟମରେ 13 ଟି ଜନବସତିକୁ ବହୁଗୁଣିତ ସଂଯୋଗ ଯୋଗାଇ ଦିଆଯାଇଥିଲା । 13 ଟି ଜନବସତିକୁ ସଂଯୋଗ କରିବା ପାଇଁ 59.37 କି.ମି ସଡ଼କ ନିର୍ମାଣ ପାଇଁ କାର୍ଯ୍ୟ ପ୍ରଦାନ କରାଯାଇଥିଲା । ଏହା ବିରୋଧରେ 55.98 କି.ମି ରାସ୍ତା ନିର୍ମାଣ କରି ଲକ୍ଷ୍ୟ ରଖାଯାଇଥିବା ଗ୍ରାମଗୁଡ଼ିକୁ ସଂଯୋଗକରଣ ଯୋଗାଇ ଦିଆଯାଇଥିଲା । ଯଦିଓ ଜେପିଆଇ ସମୟରେ ପ୍ରକଳ୍ପ ପାଇଥିଲା ଯେ, କେବଳ 36.94 କି.ମି ସଡ଼କ ନିର୍ମାଣ କରି ଲକ୍ଷ୍ୟଧାର୍ଯ୍ୟ ଗ୍ରାମଗୁଡ଼ିକୁ ସଂଯୋଗ ଦିଆଯାଇପାରିଥାନ୍ତା, ଏହି 19.04 କି.ମି ଅତିରିକ୍ତ ସଡ଼କ ଲକ୍ଷ୍ୟଧାର୍ଯ୍ୟ ଜନବସତିଗୁଡ଼ିକ ବାହାର ବିଦ୍ୟମାନ ସଡ଼କକୁ ସଂଯୋଗ କରିଥିଲା ଅର୍ଥାତ୍ ବହୁଗୁଣିତ

⁶³ ଏକ ରୁ ଅଧିକ ସଡ଼କ ପଥ ଦେଇ ଏକ ବାସ୍ତବ୍ୟ ସହିତ ସଂଯୋଗ ସ୍ଥାପନ କରିବା
⁶⁴ ଆରଡବ୍ଲୁ, ଅନୁଗୁଳ; ଆରଡବ୍ଲୁ-I, ବାଲେଶ୍ୱର; ଆରଡବ୍ଲୁ, ଜୟପୁର; ଆରଡବ୍ଲୁ-II, ଗଞ୍ଜାମ; ଆରଡବ୍ଲୁ-I, ଯାଜପୁର; ଆରଡବ୍ଲୁ-I, କଟକ; ଆରଡବ୍ଲୁ-II, ଭଦ୍ରକ; ଆରଡବ୍ଲୁ, ସୁନ୍ଦରଗଡ଼ ଏବଂ ଆରଡବ୍ଲୁ, ଭଞ୍ଜନଗର

ସଂଯୋଗୀକରଣ ପ୍ରଦାନ କରିଥିଲା । ତେଣୁ, 19.04 କି.ମି ରାସ୍ତା ନିର୍ମାଣ ଯୋଜନା ମାର୍ଗଦର୍ଶିକା ଅନୁରୂପ ହେଉନଥିବାରୁ 6.59 କୋଟି ଟଙ୍କା ଖର୍ଚ୍ଚ ବର୍ଜନୀୟ ଥିଲା ।

ଅତିରିକ୍ତ ଲକ୍ଷ୍ୟ କଲେ ଯେ 35 ଟି ସଡ଼କ କାର୍ଯ୍ୟ କ୍ଷେତ୍ରରେ ଅଧିକ ଦୈର୍ଘ୍ୟ ବିଶିଷ୍ଟ ସଡ଼କ ନିର୍ମାଣ, ଭୁଟିପୂର୍ଣ୍ଣ ସର୍ବେକ୍ଷଣକୁ ସୂଚାଇଥିଲା । ଅନ୍ୟ ଆଠଟି ସଡ଼କ କାର୍ଯ୍ୟ କ୍ଷେତ୍ରରେ ଅନୁମୋଦିତ ଦୈର୍ଘ୍ୟ ଠାରୁ ଅଧିକ ରାସ୍ତା ନିର୍ମାଣ, ସରକାରୀ ଅର୍ଥ ବ୍ୟୟରେ ଆବଶ୍ୟକ ତଦାରଖର ଅଭାବକୁ ସୂଚାଇଥିଲା, ଯାହା ଯୋଜନା ମାର୍ଗଦର୍ଶିକାର ଅବମାନନା ଥିଲା ।

ଏହିପରି, 80.18 କି.ମି ଏହି ଅତିରିକ୍ତ ରାସ୍ତା ନିର୍ମାଣ ପାଇଁ 28.89 କୋଟି ଟଙ୍କା ଖର୍ଚ୍ଚ କରାଯାଇଥିଲା ଯାହା ଇଆଇସିଙ୍କ ଯୋଜନା ମାର୍ଗଦର୍ଶିକା/ ନିର୍ଦ୍ଦେଶାବଳୀକୁ ଉଲ୍ଲଙ୍ଘନ କରୁଥିଲା । ଅତିରିକ୍ତ ରାସ୍ତା ନିର୍ମାଣରେ ବିନିଯୋଗ ହୋଇଥିବା ସମ୍ପତ୍ତିକୁ ଚିହ୍ନଟ ହୋଇଥିବା ସଂଯୋଗୀକରଣ ଜନବସତିକୁ ସଂଯୋଗୀକରଣ ପାଇଁ ବିନିଯୋଗ କରାଯାଇପାରିଥାନ୍ତା ।

ଗ୍ରାମ୍ୟ ଉନ୍ନୟନ ବିଭାଗ ବ୍ୟକ୍ତ କଲେ (ମାର୍ଚ୍ଚ 2023) ଯେ, ସମୟ କ୍ରମେ ଗ୍ରାମ ଗୁଡ଼ିକ ବିକାଶ ହୋଇଥିଲା ଏବଂ ବିସ୍ତାରିତ ଅଞ୍ଚଳରେ ବସତିଗୁଡ଼ିକ ସ୍ଥାପନ ହୋଇଥିଲା, ଯେଉଁଥି ପାଇଁ ଏହି ବିସ୍ତାରିତ ଅଞ୍ଚଳଗୁଡ଼ିକୁ ସଦୁଦ୍ଦିନିଆ ସଂଯୋଗ ଯୋଗାଇଦେବା ଜରୁରୀ ଥିଲା ।

ଏହି ଉତ୍ତରଟି ଗ୍ରହଣୀୟ ନୁହେଁ କାରଣ ଜନବସତି ବିହୀନ ଜଙ୍ଗଲ ଓ ଚାଷ ଜମି ପର୍ଯ୍ୟନ୍ତ ରାସ୍ତାର ଦୈର୍ଘ୍ୟ ବିସ୍ତାରିତ ହୋଇଥିଲା । ଅଧିକତ୍ତ୍ୱ, ନିର୍ଦ୍ଦେଶାବଳୀରେ ନିର୍ଦ୍ଧାରିତ ଜନବସତିକୁ ଏକକ ସଂଯୋଗୀକରଣର ବ୍ୟବସ୍ଥା ଥିଲା ଏବଂ ସଡ଼କ ନିର୍ମାଣ କ୍ଷେତ୍ରରେ ଉପୁଜିଥିବା ଏକାଧିକ ସଂଯୋଗୀକରଣ ଯୋଜନା ନିର୍ଦ୍ଦେଶାବଳୀରେ ଗ୍ରହଣୀୟ ନଥିଲା ।

ସୁପାରିଶ 2.13.2:
କାର୍ଯ୍ୟକରିବା ସମୟରେ ହେଉଥିବା ଟାପାକୁ ଏଡ଼େଇବା ପାଇଁ, ବିସ୍ତୃତ ସର୍ବେକ୍ଷଣ ଏବଂ ଅନୁସନ୍ଧାନ ପରେ ତିପିଆର ପ୍ରସ୍ତୁତ କରାଯାଇପାରେ ଏବଂ ସେଥିରେ ଘରୋଇ ଜମିର ଆବଶ୍ୟକତା କିମ୍ବା ଆଇନଗତ କର୍ତ୍ତୃପକ୍ଷଙ୍କ ଅନୁମତି ବ୍ୟତୀତ କରାଯିବା ଉଚିତ୍ ।

2.13.7 ଆକଳନ ପ୍ରସ୍ତୁତି

2.13.7.1 ଅତ୍ୟଧିକ ଇସ୍ତାତ୍ ପରିବହନ ପାଇଁ ବ୍ୟବସ୍ଥା ହେତୁ ଅତିରିକ୍ତ ବ୍ୟୟ

ଓପିଡବ୍ଲୁଡି ସଂହିତାର ଅନୁକ୍ଷେପ 3.4.16(a)(vii) ରେ ଧାର୍ଯ୍ୟ କରାଯାଇଛି ଯେ, ମୂଲ୍ୟ ଆକଳନ ଉଦ୍ଦେଶ୍ୟ ପାଇଁ ଖଣି ଠାରୁ ଅନୁମୋଦିତ ଦୂରତାକୁ⁶⁵ ନ୍ୟାୟସଙ୍ଗତ ଭାବରେ ପ୍ରଦାନ କରାଯିବ । ଏତଦ୍‌ବ୍ୟତୀତ, ଅନୁକ୍ଷେପ 3.4.10 ରେ ଉଲ୍ଲେଖ ଅଛି ଯେ, କାର୍ଯ୍ୟ ସଂପାଦନ ପାଇଁ ସର୍ବାଧିକ ମିତବ୍ୟୟୀ ଉପାୟ ଅବଲମ୍ବନ ପୂର୍ବକ ଆକଳନ ପ୍ରସ୍ତୁତ କରାଯିବା ଉଚିତ୍ ।

34 ଟି ସଡ଼କ କାର୍ଯ୍ୟ କ୍ଷେତ୍ରରେ, ନମୁନା ଭାବେ ନିଆଯାଇଥିବା ଚାରୋଟି⁶⁶ ଡିଭିଜନର ନିକଟସ୍ଥ ସ୍ଥାନ ପରିବର୍ତ୍ତେ କାର୍ଯ୍ୟସ୍ଥଳୀ ଠାରୁ ଦୂରରେ ଥିବା ସ୍ଥାନରୁ ଇସ୍ତାତ୍ ଆଣିବା ପାଇଁ ବ୍ୟୟ ଆକଳନ କରାଯାଇଥିଲା । ଫଳସରୂପ, ଏହି ପ୍ରକଳ୍ପ ଗୁଡ଼ିକରେ 1,216.23 ମେଟ୍ରିକ୍ ଟନ୍ ଇସ୍ତାତର ଉପଯୋଗ ପାଇଁ 0.24 କୋଟି ଟଙ୍କା ଅତିରିକ୍ତ ଖର୍ଚ୍ଚ ହୋଇଥିଲା । ଅଧିକତ୍ତ୍ୱ, ସଂପୂର୍ଣ୍ଣ ଡିଭିଜନଗୁଡ଼ିକ ଏହି ଦାବିକୁ ସମର୍ଥନ କରି କୌଣସି ଦସ୍ତାବିଜ୍ ପ୍ରମାଣ ରଖୁନଥିଲେ ଯେ, ଇସ୍ତାତ୍ ସାମଗ୍ରୀ, ବାସ୍ତବରେ ଦୂର ସ୍ଥାନରୁ ସଂଗ୍ରହ କରାଯାଇଥିଲା ଏବଂ ନିକଟସ୍ଥ ସ୍ଥାନରୁ ନୁହେଁ ।

⁶⁵ ଖଣି ଠାରୁ କାର୍ଯ୍ୟ କ୍ଷେତ୍ର ପର୍ଯ୍ୟନ୍ତ ଯାନବାହାନ ମାଧ୍ୟମରେ ଦୂରତା
⁶⁶ ଆରଡବ୍ଲୁ-I, କଟକ; ଆରଡବ୍ଲୁ-I, ଯାଜପୁର; ଆରଡବ୍ଲୁ, ଅନୁଗୁଳ; ଏବଂ ଆରଡବ୍ଲୁ, କେସିଙ୍ଗା

ଗ୍ରାମ୍ୟ ଉନ୍ନୟନ ବିଭାଗ ବ୍ୟକ୍ତ କଲେ (ମାର୍ଚ୍ଚ 2023) ଯେ ପ୍ରାଥମିକ ଉତ୍ପାଦକଙ୍କ ଠାରୁ ନିର୍ଦ୍ଦିଷ୍ଟ ବ୍ରାଣ୍ଡର ଇସ୍ତାତ କ୍ରୟ ପାଇଁ ଲିଡ୍ ଅନୁମତି ଦିଆଯାଇଥିଲା ଏବଂ ଭୁବନେଶ୍ୱରରୁ କ୍ରୟ କରିବାରେ କୌଣସି ଅନିୟମିତତା ହୋଇନଥିଲା । ଏହା ମଧ୍ୟ କୁହାଯାଇଥିଲା ଯେ ଆକଳନରେ ଯେଉଁ ଲିଡ୍ ଦୂରତାକୁ ଅନୁମତି ଦିଆଯାଇଥିଲା, ତାହା ନିଲାମକାରୀଙ୍କ ଦ୍ୱାରା ଉଚ୍ଚତ ଦର ଉପରେ କୌଣସି ପ୍ରଭାବ ପକାଇନଥିଲା ଯେହେତୁ ସେମାନଙ୍କର ଦ୍ରବ୍ୟର ବର୍ଣ୍ଣନା, ପରିମାଣ, ଆକଳନ ଦର, ଖଣିର ଦୂରତା ତଥା ଅନ୍ୟ ସମସ୍ତ ବିଷୟକୁ ବିଚାରକୁ ନେଇ ଦର ଉଲ୍ଲେଖ କରିବାର ସମ୍ପୂର୍ଣ୍ଣ ସାଧାନତା ରହିଥିଲା ।

ନିକଟବର୍ତ୍ତୀ ସ୍ଥାନମାନଙ୍କରେ ନିର୍ଦ୍ଦିଷ୍ଟ ବ୍ରାଣ୍ଡର ଇସ୍ତାତ ସାମଗ୍ରୀର ଉପଲବ୍ଧ ନହେବା ସପକ୍ଷରେ କୌଣସି ଦସ୍ତାବିଜର ପ୍ରମାଣ ନଥିବାରୁ ଏହାର ଉତ୍ତର ସମର୍ଥନୀୟ ନଥିଲା । ଏହା ବ୍ୟତୀତ, ସମାନ ଯୋଜନା ଅଧୀନରେ ଅନ୍ୟ ସଡ଼କ କାର୍ଯ୍ୟର କାର୍ଯ୍ୟ ନିଷ୍ପାଦନରେ ସମାନ ଅଞ୍ଚଳରୁ ଇସ୍ତାତ କ୍ରୟ କରାଯାଇଥିଲା ।

2.13.7.2 ବର୍ତ୍ତତ ଆକଳନ ହେତୁ 0.13 କୋଟି ଟଙ୍କାର ଅଧିକ ବ୍ୟୟ

ଏମ୍‌ଏମ୍‌ଏସ୍‌ଝାଲ ନିୟମାବଳୀର (ଅନୁକ୍ଳେଦ 7.13) ସହିତ ଓପିଡିବୁଡ଼ି କୋଡର ଅନୁକ୍ଳେଦ 3.4.10 ଦର୍ଶାଏ ଯେ ମୂଲ୍ୟ ଆକଳନ ପାଇଁ ରାଜ୍ୟର ସିଦ୍ଧୁଲ୍ ଅଫ୍ ରେଟ୍‌ସ୍ (ଏସ୍‌ଓଆର୍) ବିଶ୍ଳେଷଣକୁ ଗ୍ରହଣ କରାଯିବା ଉଚିତ୍ । ପ୍ରୟୋଜ୍ୟ ଜିଏସ୍‌ଟି (ସେବା ଏବଂ ଦ୍ରବ୍ୟ କର) କୁ ବିଚାରକୁ ନେଇ ପୂର୍ବ ବିଭାଗ ଦ୍ୱାରା ଏସ୍‌ଓଆର୍ 2014 କୁ ସଂଶୋଧିତ କରାଯାଇଥିଲା ଏବଂ ଏହି ସଂଶୋଧିତ ହାର ଜୁଲାଇ 2017 ରୁ ଲାଗୁ କରାଯାଇଥିଲା ।

ଅତିର୍ ଲକ୍ଷ୍ୟ କଲେ ଯେ, ଗ୍ରାମାଣ କାର୍ଯ୍ୟ ବିଭାଗ-I , ବାଲେଶ୍ୱରରେ ଜୁଲାଇ 2014 ରୁ ମାର୍ଚ୍ଚ 2021 ମଧ୍ୟରେ 26 ଟି ନମୁନା ଯାଞ୍ଚ କାର୍ଯ୍ୟ ମଧ୍ୟରୁ ନଅଟି ରାସ୍ତା କାମ ପାଇଁ 18.28 କୋଟି ଟଙ୍କା ମୂଲ୍ୟର କାର୍ଯ୍ୟ ପ୍ରଦାନ କରାଯାଇଥିଲା ଏବଂ ଜୁଲାଇ 2019 ରୁ ମାର୍ଚ୍ଚ 2021 ମଧ୍ୟରେ, 17.03 କୋଟି ଟଙ୍କା (ଜିଏସ୍‌ଟି ସମେତ) ବ୍ୟୟରେ ସମ୍ପୂର୍ଣ୍ଣ ହୋଇଥିଲା । ଏହି କାର୍ଯ୍ୟ ଗୁଡ଼ିକରେ 1.27 ଲକ୍ଷ ଘନମିଟର ମାଟି କାମ ହୋଇଥିବା ବେଳେ ଘନମିଟର ପ୍ରତି 139 ଟଙ୍କା ହାରରେ 1.61 କୋଟି ଟଙ୍କା ସଂପୃକ୍ତ ଠିକାଦାରକୁ ପ୍ରଦାନ କରାଯାଇଥିଲା ।

ଅତିର୍ ଅନୁଧ୍ୟାନ କଲେ ଯେ, ଯଦିଓ ଜିଏସ୍‌ଟି ପରବର୍ତ୍ତୀ ଏସ୍‌ଓଆର୍ ଅନୁଯାୟୀ ମାଟି କାର୍ଯ୍ୟର ଦର ଠିକାଦାରଙ୍କ ସହିତ ହୋଇଥିବା ରାଜିନାମାରେ ଘନମିଟର ପ୍ରତି 127.70 ଟଙ୍କା ଥିଲା, ତାହା ଜିଏସ୍‌ଟି ପୂର୍ବବର୍ତ୍ତୀ ଏସ୍‌ଓଆର୍ ଅନୁଯାୟୀ ଘନମିଟର ପ୍ରତି 139 ଟଙ୍କା ଦରରେ ପ୍ରଦାନ କରାଯାଇଥିଲା । ଯାହାଫଳରେ, ଘନମିଟର ପ୍ରତି 11.30 ଟଙ୍କା ଅଧିକ ବ୍ୟୟ ହୋଇଥିଲା । ଏହିପରି, 1.27 ଲକ୍ଷ ଘନମିଟର ମାଟି କାର୍ଯ୍ୟରେ 13.05 ଲକ୍ଷ⁶⁷ ଟଙ୍କାର ଅତିରିକ୍ତ ଖର୍ଚ୍ଚ ହୋଇଥିଲା ।

ଏହି ତଥ୍ୟକୁ ସାକାର କରି, ଗ୍ରାମ୍ୟ ଉନ୍ନୟନ ବିଭାଗ କହିଥିଲା (ମାର୍ଚ୍ଚ 2023) ଯେ ଆଠଟି କାର୍ଯ୍ୟରେ ଜଡ଼ିତ 12.34 ଲକ୍ଷ ଟଙ୍କାର ଅତିରିକ୍ତ ଖର୍ଚ୍ଚ ସଂପୃକ୍ତ ସଂସ୍ଥା ମାନଙ୍କ ଠାରୁ ଆଦାୟ କରାଯାଇଥିଲା ।

ଗୋଟିଏ କାର୍ଯ୍ୟ ବିପକ୍ଷରେ ଅବଶିଷ୍ଟ 0.71 ଲକ୍ଷ ଟଙ୍କା ଆଦାୟ କରିବାକୁ ବାକି ଅଛି (ଅପ୍ରେଲ 2023) ।

ସୁପାରିଶ 2.13.3:
 କାର୍ଯ୍ୟ ଗୁଡ଼ିକର ବ୍ୟୟକୁ କମ୍ କରିବା ଉଦ୍ଦେଶ୍ୟରେ ଆକଳନଗୁଡ଼ିକୁ ମିତବ୍ୟୟୀ ଏବଂ ସାଢ଼ୁଲ୍ ଅଫ୍ ରେଟ୍‌ସ୍‌ର ବ୍ୟବସ୍ଥାକୁ ଦୃଷ୍ଟିରେ ରଖି ପ୍ରସ୍ତୁତ କରାଯିବା ଉଚିତ୍ ।

⁶⁷ ଅଟକଳ ମୂଲ୍ୟର 7 ରୁ 10.70 ପ୍ରତିଶତ ପର୍ଯ୍ୟନ୍ତ ବୃଦ୍ଧିର ରିହାତି ଉପରେ ବିଚାର କରିବା ପରେ

2.13.8 କାର୍ଯ୍ୟ ପ୍ରଦାନ ଏବଂ ଚୁକ୍ତି ସାକ୍ଷର

2.13.8.1 ଚୁକ୍ତି ସମ୍ପାଦନରେ ବିଳମ୍ବ

ଓପିଡକୁଡ଼ି କୋଡ (ଅନୁକ୍ଳେଦ 3.5.18) ରେ ଦର୍ଶାଯାଇଛି ଯେ ବିଭାଗୀୟ କାର୍ଯ୍ୟାଳୟରେ ଟେଣ୍ଡର ଗ୍ରହଣ କରାଯିବାର 15 ଦିନ ମଧ୍ୟରେ କାର୍ଯ୍ୟ ଆରମ୍ଭ କରିବା ପାଇଁ ନିର୍ଦ୍ଦେଶ ଦିଆଯିବା ଉଚିତ୍ ଯଦି ଚୁକ୍ତିନାମା ସର୍ବାଙ୍ଗ ଭାବରେ ସମ୍ପୂର୍ଣ୍ଣ ନିଷ୍ପାଦିତ ହୋଇଥିବ ।

ଅତିର୍ତ୍ତ ଲକ୍ଷ୍ୟ କଲା ଯେ, 84 ଟି ନମୁନା ସଡ଼କ ପ୍ରକଳ୍ପ ସମ୍ପର୍କିତ ରାଜିନାମାଗୁଡ଼ିକ ଅଗଷ୍ଟ 2015 ଓ ଜାନୁଆରୀ 2020 ମଧ୍ୟରେ ଧାର୍ଯ୍ୟ ସାମାନ୍ 15 ଦିନ ପରେ 11 ରୁ 120 ଦିନ ବିଳମ୍ବରେ ସମ୍ପାଦିତ ହୋଇଥିଲା । ଚୁକ୍ତି ସମ୍ପାଦନରେ ଏହି ବିଳମ୍ବ କାରଣରୁ ସଂପୃକ୍ତ କାର୍ଯ୍ୟ ଆରମ୍ଭରେ ବିଳମ୍ବ ଘଟିଥିଲା ଏବଂ ପରିଣାମ ସ୍ୱରୂପ କାର୍ଯ୍ୟ ଶେଷ କରିବାରେ ବିଳମ୍ବ ହୋଇଥିଲା ।

ଏହି 84 ଟି ନମୁନା ସଡ଼କ କାର୍ଯ୍ୟ ମଧ୍ୟରୁ 78 ଟିରେ କାର୍ଯ୍ୟ ସମ୍ପାଦନରେ ଦୁଇ ରୁ 53 ମାସ ବିଳମ୍ବ ହୋଇଥିବା ବେଳେ ଛଅଟି ରାସ୍ତା କାର୍ଯ୍ୟ ସେପ୍ଟେମ୍ବର 2022 ସୁଦ୍ଧା ଶେଷ ହେବାର ନିର୍ଦ୍ଧାରିତ ତାରିଖର 15 ରୁ 55 ମାସ ବିତି ଯାଇଥିଲେ ମଧ୍ୟ ଅସମ୍ପୂର୍ଣ୍ଣ ରହିଥିଲା ।

ଏହି ତଥ୍ୟକୁ ସାକାର କରି ଗ୍ରାମ୍ୟ ଉନ୍ନୟନ ବିଭାଗ (ମାର୍ଚ୍ଚ 2023) ଏହି ବିଳମ୍ବ ପାଇଁ (i) ବିଡ଼ ଦାଖଲକାରୀଙ୍କ ଦ୍ୱାରା ଦାଖଲ କରାଯାଇଥିବା ଆର୍ଥିକ ଦସ୍ତାବିଜଗୁଡ଼ିକ ଯାଞ୍ଚରେ ନିଆଯାଇଥିବା ସମୟ, (ii) ବ୍ୟକ୍ତିଗତ କାରଣ ଦର୍ଶାଇ ବିଡ଼ ଦାଖଲକାରୀଙ୍କ ପ୍ରତିକ୍ରିୟା ନଦେବା ଏବଂ (iii) ଏହି ସମୟ ମଧ୍ୟରେ ନିର୍ବାଚନ, ପ୍ରାକୃତିକ ବିପର୍ଯ୍ୟୟ ତଥା ମହାମାରୀର ପ୍ରାଦୁର୍ଭାବକୁ କାରଣ ଦର୍ଶାଇଥିଲେ । ତଥାପି, ଏକଥା ସତ୍ୟ ଯେ, ଚୁକ୍ତିନାମାଗୁଡ଼ିକ ପ୍ରାକ୍-ମହାମାରୀ ସମୟରେ ଅଗଷ୍ଟ 2015 ଓ ଜାନୁଆରୀ 2020 ମଧ୍ୟରେ ସାକ୍ଷର ହୋଇଥିଲା ଏବଂ ଅନ୍ୟାନ୍ୟ ଦର୍ଶାଯାଇଥିବା କାରଣଗୁଡ଼ିକୁ ଏଡ଼ାଇ ଦିଆଯାଇପାରିଥାଆନ୍ତା ।

2.13.9 କାର୍ଯ୍ୟ ସମ୍ପାଦନ

2.13.9.1 ସିମେଣ୍ଟ କଂକ୍ରିଟ୍ ରାସ୍ତାରେ ଅଧିକ ମୋଟେଇର ବ୍ୟବସ୍ଥା ଯୋଗୁଁ ଅତିରିକ୍ତ ବ୍ୟୟ

ଭାରତୀୟ ରୋଡ୍ କଂଗ୍ରେସ (ଆଇଆର୍ସି) କୋଡ ଏସ୍ପି: 62 ପ୍ରାବଧାନରେ ଅଛି ଯେ, ଫୁର୍ଟ୍ ପାଥର ଡିଜାଇନ ପାଇଁ ଦୈନିକ 50 ରୁ କମ୍ ବାଣିଜ୍ୟିକ ଯାନ (ସିଭିପିଡି) ର ଟ୍ରାଫିକ୍ ଘନତ୍ୱ ଏବଂ ଉଭୟ ଟକ ଉପରେ 50 କିଲୋ ନିଉଟନ୍ (କେଏନ୍) ଲୋଡ୍ ପାଇଁ କେବଳ ହୁଇଲ୍ ଲୋଡ୍ ଷ୍ଟ୍ରେସ୍⁶⁸, ମୋଟେଇ ଆକଳନ ପାଇଁ ବିଚାର କରିବା ଆବଶ୍ୟକ ଏବଂ 50 ରୁ ଅଧିକ ସିଭିପିଡି ପାଇଁ ଉଭୟ⁶⁹ ଏକ୍ ଲୋଡ୍ ଷ୍ଟ୍ରେସ୍ ଏବଂ ଉଭାପ⁷⁰ ଷ୍ଟ୍ରେସ୍କୁ ବିଚାରକୁ ନିଆଯିବ । 50 ସିଭିପିଡି ପର୍ଯ୍ୟନ୍ତ ସଡ଼କ କ୍ଷେତ୍ରରେ 150 ମିମି ମୋଟେଇର ସିମେଣ୍ଟ କଂକ୍ରିଟ୍ ଫୁଟପାଥ ପାଇଁ ଆଇଆର୍ସିରେ ବ୍ୟବସ୍ଥା ଅଛି ।

ପାଞ୍ଚଟି ନମୁନା ଡିଭିଜନରେ⁷¹ 25 ଟି ରାସ୍ତାରେ ସିଭିପିଡି 14 ରୁ 40 ମଧ୍ୟରେ ରହିଥିବା ଅତିର୍ତ୍ତ ଲକ୍ଷ୍ୟ କରିଥିଲେ । ତେଣୁ, ଆଇଆର୍ସି କୋଡର ନିର୍ଦ୍ଧାରିତ ମାନଦଣ୍ଡ ଅନୁଯାୟୀ ସିସିର ମୋଟେଇ 150 ମିମି ରହିବା କଥା । ତେବେ, ଏହି 25 ଟି ରାସ୍ତାରେ ସିସିର ମୋଟେଇ 180 ରୁ 190 ମିମି ମଧ୍ୟରେ ରହିଥିବା ଅତିର୍ତ୍ତ ଲକ୍ଷ୍ୟ କରିଥିଲେ । ଉପରୋକ୍ତ ସୂଚନା ଅନୁଯାୟୀ, ଉଭୟ ଏକ୍ ଲୋଡ୍ ଷ୍ଟ୍ରେସ୍ ଏବଂ ଡାପମାଡ୍ରା ଷ୍ଟ୍ରେସ୍କୁ ବିଚାରକୁ ନେଇ ଅଧିକତର ମୋଟେଇ ରଖାଯାଇଥିଲା ଯାହାକି 50 ସିଭିପିଡିରୁ ଅଧିକ ମୋଟେଇର ସଡ଼କ ପାଇଁ ପ୍ରଯୁଜ୍ୟ । ତେଣୁ,

⁶⁸ ହୁଇଲ୍ ଲୋଡ୍ ଷ୍ଟ୍ରେସ୍ ହେଉଛି ଯାନର ଟକ ଏବଂ ସଡ଼କ ପୃଷ୍ଠର ପାରସ୍ପରିକ କ୍ରିୟା ଯୋଗୁଁ କଂକ୍ରିଟ୍ ସ୍ତରରେ ଚାପ ଏବଂ ସର୍ ବେସରେ ଷ୍ଟ୍ରେସ୍ ହେତୁ ଉତ୍ପନ୍ନ ଟ୍ରାଫିକ୍ ଲୋଡ ଚାପ
⁶⁹ ‘ଏକ୍ ଲୋଡ୍ ଷ୍ଟ୍ରେସ୍’ ହେଉଛି ଏକକାଳୀନ ଟକ ବୋର୍ଡ୍ ଏବଂ ଡାପମାଡ୍ରାର ପାର୍ଯ୍ୟକ୍ୟ କାରଣରୁ କଂକ୍ରିଟ୍ ଫୁଟପାଥ ଅଞ୍ଚଳରେ ହୋଇଥିବା ସର୍ବାଧିକ ଟେନ୍ସାଇଲ୍ ଷ୍ଟ୍ରେସ୍ (ଚାପ ତଳେ ଫାଟିବା ବା ଭାଙ୍ଗିବା ପ୍ରତିରୋଧ କ୍ଷମତା)
⁷⁰ ଡାପମାଡ୍ରା ଷ୍ଟ୍ରେସ୍: ପୁଟପାଥ ସ୍ତର ଗୁଡ଼ିକ ଦିନରେ ଉପରକୁ (ଶୀର୍ଷ ଉତ୍ତଳ) ଏବଂ ରାତ୍ରିରେ ତଳକୁ (ଶୀର୍ଷ ଉତ୍ତର) ବଙ୍କା ହେବାର ଏକ ପ୍ରକୃତି ରହିଛି । ସୟ ଓଜନ ଦ୍ୱାରା ଏହି ଘର୍ଷଣ ପ୍ରକ୍ରିୟା ଯାହା ବଟାଣରେ ଚାପ ସୃଷ୍ଟି କରେ
⁷¹ ଆରଡକୁ-I, ବାଲେଶ୍ୱର; ଆରଡକୁ, ଜୟପୁର; ଆରଡକୁ-II, ଗଞ୍ଜାମ; ଆରଡକୁ-I, ସୁନ୍ଦରଗଡ଼; ଏବଂ ଆରଡକୁ-I, କଟକ

ଆଇଆରସି କୋଡ ଅନୁସାରେ ଏହି ରାସ୍ତାଗୁଡ଼ିକର ଯେତିକି ମୋଟେଇ ଆବଶ୍ୟକ ଥିଲା, ତା' ଠାରୁ ଅଧିକ ହୋଇଛି, ଯାହାଫଳରେ ଏଥିରେ ପରିହାର୍ଯ୍ୟ ବ୍ୟୟ ହୋଇଥିଲା । ଏହି ସଡ଼କ ପ୍ରକଳ୍ପଗୁଡ଼ିକରେ ନିର୍ଦ୍ଦିଷ୍ଟ ପରିମାଣ ଠାରୁ 3,520.178 ଘନ ମିଟର ସିମେଣ୍ଟ କଂକ୍ରିଟ୍ ଅଧିକ ବିନିଯୋଗ ହୋଇଥିଲା, ଯାହାଫଳରେ 1.82 କୋଟି ଟଙ୍କାର ଅତିରିକ୍ତ ବ୍ୟୟ ହୋଇଥିଲା ।

ଗ୍ରାମ୍ୟ ଉନ୍ନୟନ ବିଭାଗ ବ୍ୟକ୍ତ କଲେ (ମାର୍ଚ୍ଚ 2023) ଯେ, ଆଇଆରସିରେ ପ୍ରଦତ୍ତ ମୋଟେଇ କେବଳ ମାର୍ଗଦର୍ଶନ ପାଇଁ ଥିଲା, ଯାହା ଟ୍ରାଫିକର ତୀବ୍ରତା ବୃଦ୍ଧିର ବାସ୍ତବ ମାନଦଣ୍ଡକୁ ନେଇ ସ୍ଥିର କରାଯାଇଥିଲା ।

ଉତ୍ତର ଯୁକ୍ତିଯୁକ୍ତ ନଥିଲା, କାରଣ ଟ୍ରାଫିକର ତୀବ୍ରତାକୁ ବିଚାରକୁ ନେଇ ଏହି ରାସ୍ତାର ସିଭିପିଡି, 14 ରୁ 40, ସ୍ଥିର କରାଯାଇଥିଲା ବେଳେ, ଆଇଆରସି 50 ସିଭିପିଡି ପର୍ଯ୍ୟନ୍ତ ରାସ୍ତା ପାଇଁ 150 ମିମି ସିମେଣ୍ଟ କଂକ୍ରିଟ୍ ଚଳା ରାସ୍ତା ନିର୍ଦ୍ଧାରଣ କରିଥିଲା । ତେଣୁ, 150 ମିମି ରୁ ଅଧିକ ମୋଟେଇ ରାସ୍ତାର ଡିଜାଇନ୍ ପ୍ରସ୍ତୁତ କରିବାର କୌଣସି ଯଥାର୍ଥତା ନଥିଲା ।

ସୁପାରିଶ 2.13.4:
 ଅତିରିକ୍ତ ଖର୍ଚ୍ଚକୁ ଏତାଇବା ପାଇଁ କାର୍ଯ୍ୟର ନିର୍ଦ୍ଦିଷ୍ଟକରଣ, ସଂପୂର୍ଣ୍ଣ ସଂହିତା ଯଥା ଆଇଆରସି ସଂହିତାରେ ଦର୍ଶାଯାଇଥିବା ମାନଦଣ୍ଡ ଆଧାରରେ ହେବା ଉଚିତ୍ ।

2.13.9.2 ଖନନ ହୋଇଥିବା ମୃତ୍ତିକା ଉପଯୋଗ ନହେବା

ଠିକାଦାରଙ୍କ ସହ ହୋଇଥିବା ଚୁକ୍ତି ଅନୁଯାୟୀ, ମୂଳଦୁଆ ଓ ରୋଡ଼ଓ଼େ କଟିଂରୁ ଖନନ ହୋଇଥିବା ମୃତ୍ତିକାକୁ ସମସ୍ତ ଲିଡ୍⁷² ଓ ଉଠାଣ ସହିତ ସାଇଟରେ ଜମା କରିବା/ ବନ୍ଦ ସ୍ଥାନକୁ ସ୍ଥାନାନ୍ତର କରିବାର ଥିଲା ଏବଂ ବନ୍ଦଗୁଡ଼ିକ ଖନନ ହୋଇଥିବା ମୃତ୍ତିକାରେ ନିର୍ମାଣ କରିବାର ଥିଲା ।

ଦୁଇଟି ନମୁନା ଡିଭିଜନରେ, 11 ଟି ସଡ଼କ କାର୍ଯ୍ୟର ପରିସରରେ ମାଟି ଖନନ ଏବଂ ଏହାର ଉପଯୋଗ ତଥା କାର୍ଯ୍ୟସ୍ଥଳ ଠାରୁ ପାଞ୍ଚ କିଲୋମିଟର ମଧ୍ୟରେ ଥିବା ବରୋ ଏରିଆରୁ⁷³ ମୃତ୍ତିକା ସଂଗ୍ରହ କରିବା ସାମିଲ ରହିଥିଲା । ଖନନ ହୋଇଥିବା ମାଟିକୁ ସମାନ କାର୍ଯ୍ୟରେ ବ୍ୟବହାର କରିବା ପାଇଁ ରାସ୍ତା କାର୍ଯ୍ୟର ମୂଲ୍ୟ ଆକଳନରେ ବ୍ୟବସ୍ଥା ଥିଲା । ଏହି ସଡ଼କ କାର୍ଯ୍ୟରେ କେତେ ପରିମାଣର ମାଟି ଖନନ କରାଯାଇଥିଲା ଏବଂ ବନ୍ଦ ନିର୍ମାଣରେ ବ୍ୟବହୃତ ହୋଇଥିଲା, ତାହାର ବିବରଣୀ **ସାରଣୀ 2.13.3** ରେ ଦର୍ଶାଯାଇଛି ।

ସାରଣୀ 2.13.3: ଖନନ କରାଯାଇ ବ୍ୟବହୃତ ହୋଇଥିବା ମୃତ୍ତିକାର ପରିମାଣ

(ଟଙ୍କା ଲକ୍ଷରେ)

ଡିଭିଜନ	ସଡ଼କ ପ୍ରକଳ୍ପର ସଂଖ୍ୟା	ଖନନ ହୋଇଥିବା ମୃତ୍ତିକାର ପରିମାଣ	ଆଡିବନ୍ଦ ନିର୍ମାଣରେ ବ୍ୟବହୃତ ମୃତ୍ତିକା	ଅବ୍ୟବହୃତ ବଳକା ମୃତ୍ତିକା
ସୁନାବେଡ଼ା	9	5.85	3.70	2.15
ଯାଜପୁର -I	2	0.01	0	0.01
ମୋଟ	11	5.86	3.70	2.16

(ଉତ୍ସ: ନମୁନା ଡିଭିଜନର ତଥ୍ୟ)

ସାରଣୀ 2.13.3 ରୁ ସ୍ପଷ୍ଟ ହେଉଛି ଯେ, ଖନନ ହୋଇଥିବା 5.86 ଲକ୍ଷ ଘନମିଟର ମୃତ୍ତିକାରୁ ମାତ୍ର 3.70 ଲକ୍ଷ ଘନ ମିଟର ଆଡିବନ୍ଦ ନିର୍ମାଣରେ ବ୍ୟବହୃତ ହୋଇଥିଲା । ଅବଶିଷ୍ଟ 2.16 ଲକ୍ଷ ଘନମିଟର ମୃତ୍ତିକା ଏହି କାର୍ଯ୍ୟରେ

⁷² 'ଲିଡ୍' ହେଉଛି ଖନନ କେନ୍ଦ୍ରରୁ ଖନନ ହେଉଥିବା ପୃଥିବୀର ନିକ୍ଷେପଣ କେନ୍ଦ୍ର ମଧ୍ୟରେ ହାରାହାରି ଆନୁଭୂମିକ ଭୂରୂପ ଲିଡ୍ ହେଉଛି ହାରାହାରି ଉଚ୍ଚତା ଯେଉଁ ପର୍ଯ୍ୟନ୍ତ ଖନନ ହୋଇଥିବା ମାଟିକୁ ଉଠାଇବାକୁ ହେବ (ଖନନ ପଏଣ୍ଟ ରୁ ବ୍ୟାପ୍ଟୁଥିବା ସ୍ଥାନକୁ)

⁷³ ଯେଉଁ ସ୍ଥାନରୁ ନଦୀବନ୍ଧ, ରାସ୍ତା ଏବଂ ନଦୀବନ୍ଧ ରାସ୍ତାର ନିର୍ମାଣ ନିମନ୍ତେ ମୃତ୍ତିକା ଖନନ କରାଯାଇ କାର୍ଯ୍ୟସ୍ଥଳକୁ ପରିବହନ କରାଯାଏ ତାହାକୁ 'ବରୋ ଏରିଆ' କୁହାଯାଏ

ବିନିଯୋଗ ହୋଇଥିବା ଦର୍ଶାଯାଇ ନଥିଲା । ସେହି ସମାନ ସମୟରେ ପାଞ୍ଚ କିଲୋମିଟର ଦୂରତା ମଧ୍ୟରେ ଥିବା ସ୍ଥାନଗୁଡ଼ିକରୁ 2.78 ଲକ୍ଷ ଘନମିଟର ମୃତ୍ତିକା ସଂଗ୍ରହ କରାଯାଇଥିଲା ।

ଯଦି ସେହି ସମାନ କାର୍ଯ୍ୟରେ 2.16 ଲକ୍ଷ ଘନମିଟର ମୃତ୍ତିକାକୁ ବ୍ୟବହାର କରାଯାଇ ଥାଆନ୍ତା, ତେବେ ଅନ୍ୟ ସ୍ଥାନରୁ ମାଟି ଆଣିବା ପାଇଁ 1.92 କୋଟି ଟଙ୍କାର ଅତିରିକ୍ତ ଖର୍ଚ୍ଚକୁ ଏଡାଯାଇ ପାରିଥାଆନ୍ତା ।

ଗ୍ରାମ୍ୟ ଉନ୍ନୟନ ବିଭାଗ ବ୍ୟକ୍ତ କଲେ (ମାର୍ଚ୍ଚ 2023) ଯେ, ତାଲୁଆ ଅଞ୍ଚଳରୁ ଖନନ କିଛି ମୃତ୍ତିକା ତଳିଆ ଅଞ୍ଚଳକୁ ଖସି ଆସିଥିଲା ଏବଂ ପ୍ରବଳ ବର୍ଷା ହେତୁ କିଛି ମାଟି ଧୋଇ ହୋଇଯାଇଥିଲା । ଏହା ମଧ୍ୟ ଦର୍ଶାଇଥିଲେ ଯେ ଭୂପୃଷ୍ଠର ଉପର ଛଅ ଇଞ୍ଚରୁ ଏକ ଫୁଟ ଗଭୀରତା ପର୍ଯ୍ୟନ୍ତ ଖନନ କରାଯାଇଥିବା ମାଟିକୁ ବନ୍ଧ ନିର୍ମାଣରେ ବ୍ୟବହାର କରାଯାଇପାରି ନଥିଲା, କାରଣ ଏଥିରେ ଭୂମିଦ ମୂଳ ଏବଂ ଅନ୍ୟାନ୍ୟ ଅନୁପଯୋଗୀ ଭଗ୍ନାବଶେଷ ଥିଲା ।

ଉତ୍ତରଟି ବିଶ୍ୱାସଯୋଗ୍ୟ ନୁହେଁ, କାରଣ ଖନନ କରାଯାଇଥିବା ମାଟିକୁ ସମାନ କାର୍ଯ୍ୟରେ ବ୍ୟବହାର କରିବା ଏବଂ ଠିକାଦାର ମୃତ୍ତିକା କ୍ଷୟ ରୋକିବା ପାଇଁ ପର୍ଯ୍ୟାପ୍ତ ସତର୍କତା ଅବଲମ୍ବନ କରିବା ଉଚିତ୍ ବୋଲି ବିନିର୍ଦ୍ଦିଷ୍ଟ ଥିଲା । ଆହୁରି ମଧ୍ୟ, ଏହି କାର୍ଯ୍ୟଗୁଡ଼ିକରେ ଜମିର ଉପର ଛଅ ଇଞ୍ଚରୁ ଏକ ଫୁଟ ଗଭୀରତା ପର୍ଯ୍ୟନ୍ତ ଖନନ କରାଯାଇଥିବା ମାଟିର ପରିମାଣ, ବୃକ୍ଷନାମା ଅଧୀନରେ (ଏହି ପର୍ଯ୍ୟବେକ୍ଷଣରେ ଅନ୍ତର୍ଭୁକ୍ତ କରାଯାଇ ନଥିଲା) ଥିବା ଏକ ପୃଥକ⁷⁴ କାର୍ଯ୍ୟରେ କାର୍ଯ୍ୟକାରୀ କରାଯାଇଥିଲା । । ତେଣୁ, ମୃତ୍ତିକା କ୍ଷେତ୍ରରୁ ମାଟି ସଂଗ୍ରହ କରି ଉପଯୋଗ ହେତୁ ହୋଇଥିବା 1.92 କୋଟି ଟଙ୍କାର ଅତିରିକ୍ତ ବ୍ୟୟକୁ ଏଡାଇ ଦିଆଯାଇପାରିଥାଆନ୍ତା ।

2.13.9.3 1.83 କୋଟି ଟଙ୍କାର ଉପାଦେୟ ପଥର ଅସୁଲ ନହେବା

ଆନାଲିସିସ୍ ଅଫ୍ ରେଟ୍ (ଏଓଆର୍) 2006, ଅନୁଯାୟୀ, କଠିନ ପଥରରେ ମୂଳଦୁଆ ଖନନ କାର୍ଯ୍ୟରୁ ମିଳିଥିବା ଉପଯୋଗୀ ପଥରକୁ ସେହି ସମାନ କାର୍ଯ୍ୟରେ, ସମ୍ପୃକ୍ତ ପଥର ସମନ୍ଧ୍ୟା ଜିନିଷରେ ବ୍ୟବହାର କରାଯିବାର ଥିଲା । ଆହୁରି ମଧ୍ୟ, ଅପ୍ରେଲ 2016 ରୁ ଜୁଲାଇ 2019 ମଧ୍ୟରେ ନିର୍ବାହୀ ଯତ୍ନୀ, ଆରଡବ୍ଲୁ ଡିଭିଜନ, ସୁନାବେଡା ଏବଂ ଠିକାଦାର ମଧ୍ୟରେ ହୋଇଥିବା ରାଜିନାମା ଅନୁଯାୟୀ (ଏଫଓଆର୍ଡିର ଧାରା 302), ରାସ୍ତାଘାଟ, କୁସ୍ ଡ୍ରେନେଜ୍, ଇତ୍ୟାଦି ଖନନରୁ ମିଳିଥିବା ସାମଗ୍ରୀ ରାସ୍ତା କାର୍ଯ୍ୟରେ ବ୍ୟବହାର ହେବ ।

ମେଜରମେଣ୍ଟ ରହି ଓ ଠିକାଦାରଙ୍କ ବିଲରୁ ଅତିର୍ତ୍ତ ଲକ୍ଷ୍ୟ କଲେ, ଆରଡବ୍ଲୁ ଡିଭିଜନ ସୁନାବେଡାରେ 14 ଟି ନମୁନା ଯାଞ୍ଚ ହୋଇଥିବା ସତ୍ତ୍ୱେ ପ୍ରକଳ୍ପ ମଧ୍ୟରୁ 11 ଟି ପ୍ରକଳ୍ପରେ 2.16 ଲକ୍ଷ ଘନମିଟର ପଥର ମୂଳଦୁଆ ଓ ରୋଡ କଟିଂରୁ ଖନନ କରାଯାଇଥିଲା । ସେଥି ମଧ୍ୟରୁ 1.19 ଲକ୍ଷ ଘନମିଟର (55 ପ୍ରତିଶତ) କାର୍ଯ୍ୟରେ ବ୍ୟବହୃତ ହୋଇଥିଲା ଓ ଏହାର ବ୍ୟୟ ବରାଦ ସମ୍ପୃକ୍ତ ଠିକାଦାରଙ୍କ ବିଲରୁ ଆଦାୟ ହୋଇଥିବା ଜଣାଯାଇଥିଲା । ଅବଶିଷ୍ଟ 1.83 କୋଟି ଟଙ୍କାର 0.97 ଲକ୍ଷ ଘନମିଟର ପଥର ବିଷୟରେ ଅନୁସନ୍ଧାନ କରିବା ପରେ ନିର୍ବାହୀ ଯତ୍ନୀ (ଇଇ) ବ୍ୟକ୍ତ କଲେ (ସେପ୍ଟେମ୍ବର 2022) ଯେ, ବଳକା ପଥର ଅନ୍ୟ କେତେକ ଚାଲିଥିବା କାର୍ଯ୍ୟରେ ବ୍ୟବହୃତ ହୋଇଥିଲା । ଖନନ ହୋଇଥିବା ପଥର ଅନ୍ୟ କାର୍ଯ୍ୟରେ ବ୍ୟବହାର ହୋଇଥିବା ବିଷୟ ସପକ୍ଷରେ ଇଇ କୌଣସି ଦସ୍ତାବିଜ୍ ଉପସ୍ଥାପନ କରିପାରି ନଥିଲେ ।

ଗ୍ରାମ୍ୟ ଉନ୍ନୟନ ବିଭାଗ ବ୍ୟକ୍ତ କଲେ (ମାର୍ଚ୍ଚ 2023) ଯେ, ବ୍ଲକ୍ସ ହୋଇଥିବା କଠିନ ପ୍ରସ୍ତରର 30.55 ପ୍ରତିଶତ ବ୍ୟବହାର କରାଯାଇଥିଲା ଏବଂ ଅବଶିଷ୍ଟ ପ୍ରସ୍ତରକୁ ଏସବୁ କାର୍ଯ୍ୟରେ ବ୍ୟବହାର କରାଯାଇପାରି ନଥିଲା, ଯେହେତୁ ଖନନ ହୋଇଥିବା ପ୍ରସ୍ତର ଗୁଡ଼ିକ ତାଲୁ ଅଞ୍ଚଳରୁ ତଳକୁ ଖସି ଯାଇଥାଏ ଏବଂ ପଥର ପ୍ୟାକିଂ ଏବଂ ରାସ୍ତା କାମର ପିଟିଂ ରେ ପୁନଃ ବ୍ୟବହାର ପାଇଁ ଆବଶ୍ୟକ ନିର୍ଦ୍ଦିଷ୍ଟ ଆକାରର ହୋଇନଥାଏ ।

ଏହି ଉତ୍ତର ତଥ୍ୟ ଭିତ୍ତିକ ନୁହେଁ, ଯେହେତୁ ସଂପୃକ୍ତ ଇଇ, ଚାଲୁ ରହିଥିବା ଅନ୍ୟ କାର୍ଯ୍ୟରେ ଖନନ ହୋଇଥିବା ପଥରର ପୁନଃ ବ୍ୟବହାରକୁ ସାକାର କରିଥିଲେ । ଖନନ ହୋଇଥିବା ପଥରର ପୁନଃ ବ୍ୟବହାର ସପକ୍ଷରେ ପ୍ରାମାଣିକ ଦସ୍ତାବିଜ୍, ଇଇଙ୍କ ଦ୍ୱାରା ଦିଆଯାଇଥିବା ପ୍ରତିଶ୍ରୁତି (ସେପ୍ଟେମ୍ବର 2022) ଅନୁଯାୟୀ ଜୁନ୍ 2023 ପର୍ଯ୍ୟନ୍ତ ଅପେକ୍ଷିତ ରହିଥିଲା ।

⁷⁴ ସାଇଟ୍ କ୍ଲିଅରାନ୍ସ ପାଇଁ ସତ୍ତ୍ୱେ ସଫା ଓ ଘର୍ଷଣ କରିବା

2.13.9.4 1.75 କୋଟି ଟଙ୍କାର ଜରିମାନା ଆନାଦେୟ ହୋଇ ରହିବା

ଆରଡବ୍ଲୁ ଡିଭିଜନର କାର୍ଯ୍ୟ ନିର୍ବାହୀ ଇଞ୍ଜିନିୟରଙ୍କ ସହିତ ସମନ୍ୱିତ ଠିକାଦାରମାନଙ୍କ ଦ୍ୱାରା ସାକ୍ଷରିତ ଚୁକ୍ତିପତ୍ରର ଧାରା 2 (b) (i) ଅନୁଯାୟୀ, ଚୁକ୍ତିପତ୍ର ନାକଟ⁷⁵ ହୋଇଯିବା କ୍ଷେତ୍ରରେ ଚାରିଟି ରାସ୍ତା ନିର୍ମାଣ କାର୍ଯ୍ୟର ବଳକା କାର୍ଯ୍ୟର 20 ପ୍ରତିଶତ ମୂଲ୍ୟ ଠିକାଦାରମାନଙ୍କ ଠାରୁ ଆଦାୟ କରାଯିବା ଆବଶ୍ୟକ ଥିଲା ।

ଚାରିଟି ରାସ୍ତା କାମ ପାଇଁ ଅକ୍ଟୋବର 2015 ରୁ ଅପ୍ରେଲ 2017 ମଧ୍ୟରେ ତିନିଟି⁷⁶ ଆରଡବ୍ଲୁ ଡିଭିଜନର ସମ୍ପୂର୍ଣ୍ଣ କାର୍ଯ୍ୟ ନିର୍ବାହୀ ଯତ୍ନ ମାନେ ତିନି ଜଣ ଠିକାଦାରଙ୍କ ସହିତ ସମୁଦାୟ 14.65 କୋଟି ଟଙ୍କାର ଚୁକ୍ତିନାମା କରିଥିଲେ । ସଂପୂର୍ଣ୍ଣ ଠିକାଦାରମାନଙ୍କ ଦ୍ୱାରା ଜାଲ୍ ଟର୍ମ୍ ଡିପୋଜିଟ୍ ରସିଦ୍ ଦାଖଲ ଏବଂ କାର୍ଯ୍ୟ ନିଷ୍ପାଦନରେ ଅହେତୁକ ବିଳମ୍ବ ଆଧାରରେ ଜୁଲାଇ 2018 ରୁ ଅକ୍ଟୋବର 2019 ମଧ୍ୟରେ ଏହି କାର୍ଯ୍ୟଗୁଡ଼ିକର ନାକଟ ପ୍ରସାବକୁ ଅନୁମୋଦନ କରାଯାଇଥିଲା । କାର୍ଯ୍ୟଗୁଡ଼ିକ ନାକଟ ହେବା ପର୍ଯ୍ୟନ୍ତ 5.90 କୋଟି ଟଙ୍କାର ନିର୍ମାଣ କାର୍ଯ୍ୟ ଶେଷ ହୋଇଥିଲା ଏବଂ ଅବଶିଷ୍ଟ 8.75 କୋଟି ଟଙ୍କା ମୂଲ୍ୟର କାର୍ଯ୍ୟ ବଳକା ରହିଥିଲା । ଏହିପରି 8.75 କୋଟି ଟଙ୍କାର ବଳକା କାର୍ଯ୍ୟର 20 ପ୍ରତିଶତ ହାରରେ 1.75 କୋଟି ଟଙ୍କା ଜରିମାନା ଖୁଲାପକାରୀ ଠିକାଦାରମାନଙ୍କ ଠାରୁ ଆଦାୟ କରାଯିବାର ଥିଲା, କିନ୍ତୁ ସେପ୍ଟେମ୍ବର 2022 ସୁଦ୍ଧା ତାହା ଆଦାୟ କରାଯାଇ ନଥିଲା ।

ଗ୍ରାମ୍ୟ ଉନ୍ନୟନ ବିଭାଗ ବ୍ୟକ୍ତ କରିଥିଲେ (ମାର୍ଚ୍ଚ 2023) ଯେ, 0.63 କୋଟି ଟଙ୍କାର ଜରିମାନା ଆଦାୟ କରାଯାଇଥିଲା ଏବଂ ବଳକା ଜରିମାନା ରାଶି ଆଦାୟ କରିବା ପାଇଁ ସଂପୂର୍ଣ୍ଣ ଏସ୍/ଇଇ ମାନଙ୍କୁ ନିର୍ଦ୍ଦେଶ ଦିଆଯାଇଥିଲା ।

2.13.10 ସଡ଼କ ନିର୍ମାଣ କାର୍ଯ୍ୟର ରକ୍ଷଣାବେକ୍ଷଣ

2.13.10.1 ରାସ୍ତାର ରକ୍ଷଣାବେକ୍ଷଣ ନକରିବା/ ଚୁକ୍ତିପତ୍ରକୁ ଚିତ୍ତୁତ ହେବା

ଏମ୍ଏମ୍ଏସ୍ଡିଏଲ ମାର୍ଗଦର୍ଶିକାରେ ଉଲ୍ଲେଖ ଅଛି ଯେ, ସମସ୍ତ ଏମ୍ଏମ୍ଏସ୍ଡିଏଲ ରାସ୍ତା ଗୁଡ଼ିକ ନିର୍ମାଣ ପରବର୍ତ୍ତୀ ତିନି ବର୍ଷ ରକ୍ଷଣାବେକ୍ଷଣ ଚୁକ୍ତି ଅଧୀନରେ ଅନ୍ତର୍ଭୁକ୍ତ ହେବେ । ସମାନ ଠିକାଦାର ସହ ଏହି ଚୁକ୍ତିନାମାକୁ ନିର୍ମାଣ ଚୁକ୍ତିନାମା ସହିତ ଅନ୍ତର୍ଭୁକ୍ତ କରାଯିବା ଆବଶ୍ୟକ । ମାର୍ଗଦର୍ଶିକାରେ ଏହା ମଧ୍ୟ ଦର୍ଶାଯାଇଛି ଯେ ସମସ୍ତ ପ୍ରକାରର ରକ୍ଷଣାବେକ୍ଷଣ କାର୍ଯ୍ୟ ବର୍ଷରେ ଅତି କମରେ ଥରେ କରିବା ଉଚିତ୍ । ଏହି ଠିକାଦାରୀ କାର୍ଯ୍ୟରେ ଅବହେଳା କଲେ ଠିକାଦାରମାନଙ୍କ ବିରୁଦ୍ଧରେ ଦଣ୍ଡ ବିଧାନ ଯେପରିକି ଚୁକ୍ତିନାମା ନାକଟ ହେବା, କାର୍ଯ୍ୟ ଦକ୍ଷତା ସୁରକ୍ଷା ରାଶି ଜବତ କରିବା ତଥା ଭବିଷ୍ୟତରେ ଟେଣ୍ଡରରେ ଅଂଶ ଗ୍ରହଣ କରିବାରୁ ବଞ୍ଚିତ କରିବା ଭଳି ଦଣ୍ଡବିଧାନର ବ୍ୟବସ୍ଥା ରହିଛି ।

ମାର୍ଚ୍ଚ 2022 ସୁଦ୍ଧା ସମ୍ପୂର୍ଣ୍ଣ ହୋଇଥିବା ସଡ଼କ ଗୁଡ଼ିକରେ ରକ୍ଷଣାବେକ୍ଷଣ ହୋଇଥିବାର ମାତ୍ରାକୁ **ସାରଣୀ 2.2.4** ରେ ଦର୍ଶାଯାଇଛି ।

ସାରଣୀ 2.13.4: ନିର୍ମାଣ ସମ୍ପୂର୍ଣ୍ଣ ହୋଇଥିବା ରାସ୍ତା ଗୁଡ଼ିକର ରକ୍ଷଣାବେକ୍ଷଣର ମାତ୍ରା

କାର୍ଯ୍ୟ ନିର୍ମାଣ ଶେଷ ହେବା ପର ବର୍ଷ ସଂଖ୍ୟା	ରାସ୍ତା ସଂଖ୍ୟା	ଆଦୌ ରକ୍ଷଣାବେକ୍ଷଣ ହୋଇନଥିବା	ମାତ୍ର ଥରେ ରକ୍ଷଣାବେକ୍ଷଣ ହୋଇଥିବା	ଦୁଇଥର ରକ୍ଷଣାବେକ୍ଷଣ	ତିନିଥର ରକ୍ଷଣାବେକ୍ଷଣ
3	142	48	24	29	41
2	60	20	20	20	--
1	51	42	9	--	--
ମୋଟ	253	110	53	49	41

(ଉତ୍ସ: ନମୁନା ବିଭାଗ ଗୁଡ଼ିକର ରେକର୍ଡ)

⁷⁵ ଚୁକ୍ତିନାମା ରଦ୍ଦ ହେବା

⁷⁶ ଆରଡବ୍ଲୁ ଅନୁଗୁଳ; ଆରଡବ୍ଲୁ କେସିଙ୍ଗା; ଏବଂ ଆରଡବ୍ଲୁ ଖରିଆର

ଅତିବ୍ ଲକ୍ଷ୍ୟ କଲେ ଯେ 253ଟି ନିର୍ମାଣ ସମ୍ପୂର୍ଣ୍ଣ ହୋଇଥିବା ରାସ୍ତା ମଧ୍ୟରୁ 110 ଟିର ରକ୍ଷଣାବେକ୍ଷଣ ବାର୍ଷିକ ଭିତ୍ତିରେ କରାଯାଇ ନଥିଲା, ଯଦିଓ ଏମ୍ଏମ୍‌ସ୍‌ସ୍‌ସ୍‌ସ୍‌ସ୍‌ସ୍‌ସ୍‌ସ୍‌ସ୍ ନିର୍ଦ୍ଦେଶାବଳୀର ବ୍ୟବସ୍ଥା ଅନୁଯାୟୀ ସମ୍ପୂର୍ଣ୍ଣ ଠିକାଦାରମାନଙ୍କ ସହିତ କରାଯାଇଥିବା ବୃକ୍ଷ ଅନୁଯାୟୀ ଏହା ବାଧ୍ୟତାମୂଳକ ଥିଲା । ବୃକ୍ଷର ଉତ୍ତମ ମୂଳ ନିର୍ମାଣ ଏବଂ ନିର୍ମାଣ ପରବର୍ତ୍ତୀ ତିନି ବର୍ଷର ରକ୍ଷଣାବେକ୍ଷଣ ପାଇଁ ଠିକା ପ୍ରଦାନ କରାଯାଇଥିଲା । କେବଳ 41 ଟି ରାସ୍ତା କ୍ଷେତ୍ରରେ ଠିକା ସର୍ତ୍ତ ଅନୁଯାୟୀ ରକ୍ଷଣାବେକ୍ଷଣ ମାତ୍ରା (ଅର୍ଥାତ୍ ବର୍ଷକୁ ଅତିକମରେ ଥରେ) କାର୍ଯ୍ୟକାରୀ ହୋଇଥିଲା ।

ବିଭାଗୀୟ ଅଧିକାରୀଙ୍କ ସହ ନମୁନା ଡିଭିଜନରେ ରାସ୍ତା ଗୁଡ଼ିକରେ ମିଳିତ ବସ୍ତୁଗତ ନିରୀକ୍ଷଣ (ଜେପିଆଇ) ରୁ ଜଣାପଡ଼ିଲା ଯେ, ଏହି ସଡ଼କଗୁଡ଼ିକ ଖରାପ ଅବସ୍ଥାରେ ଥିଲା, ଯାହାକି ନିମ୍ନ **କ୍ଷତି 2.13.1** ଓ **2.13.2** ରେ ପ୍ରଦତ୍ତ ହୋଇଅଛି ।



କ୍ଷତି 2.13.1: ନିର୍ମାଣ ପରବର୍ତ୍ତୀ ତିନି ବର୍ଷର ରକ୍ଷଣାବେକ୍ଷଣର ଅଭାବରୁ ଏମ୍ଏମ୍-16 ରେ ଥିବା ଗୋଲହୁରା ପୋଲିସ୍ ଷ୍ଟେସନ୍ ସମ୍ମୁଖରୁ ଗଡଜନନା ରୋଡର ଉନ୍ନତ ବାହ୍ୟ ପୃଷ୍ଠ (ଆରଡବ୍ ଡିଭିଜନ-II, ଗଞ୍ଜାମ)



କ୍ଷତି 2.13.2: ପ୍ରଥମ ବର୍ଷର ରକ୍ଷଣାବେକ୍ଷଣର ଅଭାବରୁ ଗୁଲିଗୁଡ଼ା ରାସ୍ତା, ଆରଡବ୍ ଡିଭିଜନ, ଜୟପୁର

ଗ୍ରାମ୍ୟ ଉନ୍ନୟନ ବିଭାଗ ବ୍ୟକ୍ତ କଲେ (ମାର୍ଚ୍ଚ 2023) ଯେ, ଭାରି ଯାନ ଚଳାଚଳ ଯୋଗୁଁ କିଛି ରାସ୍ତା କ୍ଷତିଗ୍ରସ୍ତ ହୋଇଥିଲା, ଯାହାକି ଠିକାଦାରମାନଙ୍କ ନିୟନ୍ତ୍ରଣ ବାହାରେ ଥିଲା । ବିଭାଗ ପକ୍ଷରୁ ଆହୁରି ମଧ୍ୟ କୁହାଯାଇଥିଲା ଯେ, ଯେଉଁ ଠିକାଦାରମାନେ ଠିକାଦାର-ବୃକ୍ଷରେ ଥିବା ରାସ୍ତା ରକ୍ଷଣାବେକ୍ଷଣ ସର୍ତ୍ତକୁ ଅନୁପାଳନ କରିବାରେ ବିଫଳ ହୋଇଥିଲେ ସେମାନଙ୍କ ବିରୁଦ୍ଧରେ କାର୍ଯ୍ୟାନୁଷ୍ଠାନ ଗ୍ରହଣ କରିବା ପାଇଁ ବିଭାଗୀୟ ଅଧିକାରୀମାନଙ୍କୁ ନିର୍ଦ୍ଦେଶ ଦିଆଯାଇଥିଲା ।

ବାସ୍ତବ କଥା ହେଲା ସଡ଼କ ଗୁଡ଼ିକର ଅବସ୍ଥା ଖରାପ ଥିଲା ଏବଂ ବୃକ୍ଷନାମାର ସର୍ତ୍ତ ପାଳନ କରିବାରେ ବିଫଳ ହୋଇଥିବା ସଂପୂର୍ଣ୍ଣ ଠିକାଦାରମାନଙ୍କ ବିରୁଦ୍ଧରେ ସଂପୂର୍ଣ୍ଣ ବିଭାଗୀୟ ଅଧିକାରୀମାନେ, କୌଣସି କାର୍ଯ୍ୟାନୁଷ୍ଠାନ ଆରମ୍ଭ କରିନଥିଲେ ।

ସୁପାରିଶ 2.13.5:
 ଡିଜାଇନ୍ ଅବଧି ପର୍ଯ୍ୟନ୍ତ ସଡ଼କ ଗୁଡ଼ିକର ସ୍ଥାୟୀତ୍ୱ ବଜାୟ ରଖିବା ଏବଂ ସେଗୁଡ଼ିକର ପୁନଃ ନିର୍ମାଣ ପାଇଁ ବିପୁଳ ପରିମାଣର ନିବେଶଣକୁ ଦୂରରେ ରହିବା ପାଇଁ ସଡ଼କର ନିର୍ମାଣ ପରବର୍ତ୍ତୀ ରକ୍ଷଣାବେକ୍ଷଣ ସୁନିଶ୍ଚିତ କରିପାରନ୍ତି ।

2.13.11 ଗୁଣବତ୍ତା ନିୟନ୍ତ୍ରଣ, ତଦାରଖ ଏବଂ ଅନୁଧାନ ବ୍ୟବସ୍ଥା

ଏମ୍ଏମ୍‌ସ୍‌ସ୍‌ସ୍‌ସ୍‌ସ୍‌ସ୍ ମାର୍ଗଦର୍ଶିକାରେ ଦୁଇ-ସ୍ତରୀୟ ଗୁଣବତ୍ତା ସୁନିଶ୍ଚିତ କରିବାର ବ୍ୟବସ୍ଥା ରହିଛି । ପ୍ରଥମ ପର୍ଯ୍ୟାୟରେ କାର୍ଯ୍ୟନିର୍ବାହୀ ଅଧିକାରୀ (ଜେଇ ରୁ ଇଇ)ଙ୍କ ଦ୍ୱାରା ଗୁଣବତ୍ତା ସୁନିଶ୍ଚିତ କରାଯିବ ଏବଂ ଦ୍ୱିତୀୟ ପର୍ଯ୍ୟାୟରେ ଏକ ସତ୍ତ୍ୱ ଗୁଣବତ୍ତା ତଦାରଖକାରୀଙ୍କୁ ନିୟୋଜିତ କରାଯିବ । ଦ୍ୱିତୀୟ ସ୍ତରୀୟ ଗୁଣବତ୍ତା ସୁନିଶ୍ଚିତ କରିବା ପାଇଁ, ସରକାର (ନଭେମ୍ବର 2015) ନିଷ୍ପତ୍ତି ନେଇଥିଲେ ଯେ, ଏମ୍ଏମ୍‌ସ୍‌ସ୍‌ସ୍‌ସ୍‌ସ୍ ଅଧିକମରେ ମୂଲ୍ୟ ନିର୍ଦ୍ଧାରଣରେ ସମସ୍ତ ସଡ଼କ ପ୍ରକଳ୍ପର ଆରମ୍ଭରୁ ଶେଷ ପର୍ଯ୍ୟନ୍ତ ଅତିକମରେ ତିନି ଥର ବିଭିନ୍ନ ପର୍ଯ୍ୟାୟରେ ଏକ ତୃତୀୟ ପକ୍ଷ ଗୁଣବତ୍ତା ଅନୁଧାନ ତଦାରଖକାରୀ (ଟିପିକ୍ୟୁଏମ୍) (ଏକ ଆଉଟ୍ ସୋର୍ସିଂ ଏଜେନ୍ଟ୍)ଙ୍କ ଦ୍ୱାରା

ଅନୁଧ୍ୟାନ କରାଯିବ । ସଂପୂର୍ଣ୍ଣ ଇଚ୍ଛା ମାନଙ୍କୁ ଚିପିକ୍ୟୁଏମ୍ କ୍ଷର ଅନୁଧ୍ୟାନ ଉପରେ ପର୍ଯ୍ୟବେଶିତ ଏକ ଆକୃନ୍ ଟେକନ୍ ରିପୋର୍ଟ (ଏଟିଆର୍) ଦାଖଲ କରିବା ଆବଶ୍ୟକ ଥିଲା । ତେବେ ଚିପିକ୍ୟୁଏମ୍ ଦ୍ୱାରା ଅନୁଧ୍ୟାନକୁ ଅପ୍ରେଲ 2019 ଠାରୁ ବନ୍ଦ କରିଦିଆଯାଇଥିଲା ।

ନମୁନା ଆରଡବ୍ଲୁ ଡିଭିଜନ ଗୁଡ଼ିକର ପରୀକ୍ଷା ଯାଞ୍ଚ କରିବା ସମୟରେ ଅଡିଟ୍ ନିମ୍ନଲିଖିତ ତ୍ରୁଟି ଗୁଡ଼ିକ ଲକ୍ଷ୍ୟ କରିଥିଲେ ।

2.13.11.1 ଚିପିକ୍ୟୁଏମ୍ ଦ୍ୱାରା ତ୍ରୁଟିପୂର୍ଣ୍ଣ ନିରୀକ୍ଷଣ

ଅଡିଟ୍ ଚିପିକ୍ୟୁଏମ୍ ଦ୍ୱାରା କରାଯାଇଥିବା ନିରୀକ୍ଷଣରେ ନିମ୍ନଲିଖିତ ତ୍ରୁଟିଗୁଡ଼ିକ ଲକ୍ଷ୍ୟ କଲେ:

- ଅପ୍ରେଲ 2017 ରୁ ମାର୍ଚ୍ଚ 2019 ଅବଧିରେ (ଅଥବା ଏହି ସବୁ କାର୍ଯ୍ୟ ବନ୍ଦ ହେବା ପର୍ଯ୍ୟନ୍ତ), ନମୁନା ଡିଭିଜନ ମାନଙ୍କ ଦ୍ୱାରା କାର୍ଯ୍ୟକାରୀ ହୋଇଥିବା 284 ଟି ନୁଆ ସଡ଼କ ପ୍ରକଳ୍ପ ମଧ୍ୟରୁ, ଚିପିକ୍ୟୁଏମ୍ କ୍ଷର ଦ୍ୱାରା 98 ଟି କାର୍ଯ୍ୟର ଅନୁଧ୍ୟାନ କରିବା ଆବଶ୍ୟକ ଥିଲା । 294 ଟି ଯାଞ୍ଚ⁷⁷ ବାଧ୍ୟତାମୂଳକ ଥିବା ସ୍ଥଳେ ମାତ୍ର 184 ଟି (63 ପ୍ରତିଶତ) ଯାଞ୍ଚ କରାଯାଇଥିଲା । ସାତଟି କାର୍ଯ୍ୟ (7 ପ୍ରତିଶତ) ବିପକ୍ଷରେ କୌଣସି ଯାଞ୍ଚ କରାଯାଇ ନଥିଲା ।
- ଏହି 184 ଟି ଯାଞ୍ଚ ମଧ୍ୟରୁ 27 ଟି କାର୍ଯ୍ୟ ପରିପ୍ରେକ୍ଷାରେ, କାର୍ଯ୍ୟ ଶେଷ ହେବା ପରେ 32 ଥର ଯାଞ୍ଚ କରାଯାଇଥିଲା । ତେଣୁ, ଏହି ଯାଞ୍ଚ ଗୁଡ଼ିକ ନିର୍ମାଣ ଅବଧି ସମୟରେ ଥିବା ଗୁଣବତ୍ତା ସମସ୍ୟାଗୁଡ଼ିକୁ ସମାଧାନ କରିବାର ଆବଶ୍ୟକତାକୁ ପୂରଣ କରିପାରିନଥିଲା ।
- 17 ଟି ଯାଞ୍ଚ ସମ୍ପର୍କରେ ଚିପିକ୍ୟୁଏମ୍ ପକ୍ଷରୁ ରିପୋର୍ଟ ଦାଖଲ କରାଯାଇଥିଲେ ମଧ୍ୟ ସଂପୂର୍ଣ୍ଣ ଇଚ୍ଛା ପକ୍ଷରୁ କୌଣସି ଆକସନ୍ ଟେକନ୍ ରିପୋର୍ଟ (ଏଟିଆର୍) ଦାଖଲ କରାଯାଇ ନଥିଲା ।

ଗ୍ରାମ୍ୟ ଉନ୍ନୟନ ବିଭାଗ ବ୍ୟକ୍ତ କଲେ (ମାର୍ଚ୍ଚ 2023) ଯେ, ଚିପିକ୍ୟୁଏମ୍ ଅନ୍ୟାନ୍ୟ କାର୍ଯ୍ୟଭାର ହେତୁ, କାର୍ଯ୍ୟ ଗୁଡ଼ିକର ଯାଞ୍ଚ କରିପାରିନଥିଲେ । ବିଭାଗ ଆହୁରି ମଧ୍ୟ କହିଥିଲେ ଯେ, ସମ୍ପୂର୍ଣ୍ଣ ହୋଇଥିବା କାର୍ଯ୍ୟଗୁଡ଼ିକର ଯାଞ୍ଚରୁ ଦେଖାଗଲା ଉକ୍ତ କାର୍ଯ୍ୟଗୁଡ଼ିକ ଆବଶ୍ୟକୀୟ ନିର୍ଦ୍ଦିଷ୍ଟକରଣ ଅନୁଯାୟୀ କରାଯାଇଥିଲା । ଏହା ମଧ୍ୟ କୁହାଯାଇଥିଲା ଯେ, ଏଟିଆର୍ ଗୁଡ଼ିକୁ ଏକମାତ୍ର ସମୟ ମଧ୍ୟରେ ଦାଖଲ କରିବା ପାଇଁ ସଂପୂର୍ଣ୍ଣ ଏସ୍/ ଇଚ୍ଛାମାନଙ୍କୁ ସ୍ମରଣ କରିଦିଆଯାଇଥିଲା ।

2.13.11.2 ଏସ୍/ଏମ୍ କ୍ଷ ଦ୍ୱାରା ପର୍ଯ୍ୟାପ୍ତ ଗୁଣବତ୍ତା ଅନୁଧ୍ୟାନ କରା ନଯିବା

ଗ୍ରାମ୍ୟ ଉନ୍ନୟନ ବିଭାଗ ନିଷ୍ପତ୍ତି ନେଲା ଯେ (ନଭେମ୍ବର 2019), ବିଭାଗରେ କାର୍ଯ୍ୟରତ ସମସ୍ତ ଅଧୀକ୍ଷଣ ଯନ୍ତ୍ରଣା (ଏସ୍/ଏମ୍)କୁ ସେମାନଙ୍କ କାର୍ଯ୍ୟ ପରିସର ନିକଟବର୍ତ୍ତୀ ଅନ୍ୟ ସର୍କଲ ଗୁଡ଼ିକର ଗୁଣବତ୍ତା ନିୟନ୍ତ୍ରଣ ଯାଞ୍ଚ କାର୍ଯ୍ୟର ଦାୟିତ୍ୱ ପ୍ରଦାନ କରାଯିବ ଏବଂ ସେମାନେ ସେହି ସର୍କଲ ଗୁଡ଼ିକର ରାଜ୍ୟ ଗୁଣବତ୍ତା ନିରୀକ୍ଷକ (ଏସ୍/ଏମ୍) ଭାବରେ କାର୍ଯ୍ୟ କରିବେ । ବିଭାଗ ନିର୍ଦ୍ଦେଶ ଦେଲେ ଯେ ଏସ୍/ଏମ୍ ମାନେ ଦିନକୁ ଅତି କମରେ ତିନିଟି କାର୍ଯ୍ୟ ନିରୀକ୍ଷଣ କରିବା ପାଇଁ ମାସକୁ ପାଞ୍ଚ ଦିନ ଅର୍ଥାତ୍ ଅତି କମରେ ମାସରେ 15 ଟି କାର୍ଯ୍ୟ ନିରୀକ୍ଷଣ କରିପାରିବେ ।

ଅଡିଟ୍ ଲକ୍ଷ୍ୟ କରିଥିଲେ ଯେ, ନମୁନା ଡିଭିଜନରେ କାର୍ଯ୍ୟର ଗୁଣବତ୍ତା ଯାଞ୍ଚ ପାଇଁ ନ୍ୟସ୍ତ ଏସ୍/ଏମ୍ ମାନେ ମାର୍ଚ୍ଚ 2022 ସୁଦ୍ଧା ଆବଶ୍ୟକୀୟ 405 ଯାଞ୍ଚ⁷⁸ କରିବା ବିପକ୍ଷରେ କେବଳ ଚାରିଟି ଯାଞ୍ଚ⁷⁹ କରିଥିଲେ (ଜାନୁଆରୀ 2020 ରୁ ମାର୍ଚ୍ଚ 2022 ପର୍ଯ୍ୟନ୍ତ) ।

ଏହି ତଥ୍ୟକୁ ସାକାର କରି ଆରଡି ବିଭାଗ ବ୍ୟକ୍ତ କରିଥିଲେ (ମାର୍ଚ୍ଚ 2023) ଯେ, ଏସ୍/ଏମ୍ ଦ୍ୱାରା ଯାଞ୍ଚର ବାଧ୍ୟତାମୂଳକ ସଂଖ୍ୟା ସେମାନଙ୍କର ନିଜସ୍ୱ ଅଧିକ କାର୍ଯ୍ୟଭାର ହେତୁ ପୂରଣ କରାଯାଇ ପାରିନଥିଲା । ବିଭାଗ ଆହୁରି ମଧ୍ୟ ବ୍ୟକ୍ତ କରିଥିଲେ ଯେ, ଗୁଣବତ୍ତା ନିୟନ୍ତ୍ରଣ ବ୍ୟବସ୍ଥାରେ ସୁଧାର ଆଣିବା ପାଇଁ ପ୍ରସ୍ତାବ ଉପରେ ବିଚାର

⁷⁷ 98 କାର୍ଯ୍ୟ x 3 ଯାଞ୍ଚ
⁷⁸ 27 ମାସ * 15 ଯାଞ୍ଚ ପ୍ରତି ମାସରେ
⁷⁹ ଆରଡବ୍ଲୁ ଡିଭିଜନ, ଜୟପୁର (ଦୁଇଟି ଯାଞ୍ଚ ଦୁଇଟି କାର୍ଯ୍ୟରେ), ଆରଡବ୍ଲୁ ଡିଭିଜନ, ଯାଜପୁର-I (ଗୋଟିଏ କାର୍ଯ୍ୟରେ ଦୁଇଟି ଯାଞ୍ଚ)

କରାଯାଉଥିଲା ।

ବାସ୍ତବତା ଏହା ଯେ, କାର୍ଯ୍ୟନିର୍ବାହୀ ନିର୍ଦ୍ଦେଶରେ ପରିକଳ୍ପିତ ବ୍ୟବସ୍ଥା ଅନୁଯାୟୀ, ସଡ଼କ ପ୍ରକଳ୍ପ ଗୁଡ଼ିକର ଗୁଣବତ୍ତା ଯାଞ୍ଚ ହୋଇପାରି ନଥିଲା ।

2.13.11.3 ସିସିଇଙ୍କ ଦ୍ୱାରା ପର୍ଯ୍ୟାଲୋଚନା

ଏମ୍ଏମ୍ଏସ୍‌ପିଓଇର ମାର୍ଗଦର୍ଶିକାରେ କୁହାଯାଇଛି ଯେ, ଯେହେତୁ କାର୍ଯ୍ୟକ୍ରମର ପ୍ରଭାବୀ ଅନୁଧାନ ଅତ୍ୟନ୍ତ ଗୁରୁତ୍ୱପୂର୍ଣ୍ଣ ଅଟେ, ତେଣୁ, ଏହା ସୁନିଶ୍ଚିତ କରାଯିବା ଉଚିତ୍ ଯେ, କ୍ଷେତ୍ରୀୟ କାର୍ଯ୍ୟକର୍ତ୍ତାଙ୍କ ଠାରୁ ରିପୋର୍ଟ ଆବଶ୍ୟକତା ଅନୁସାରେ ସଂପୃକ୍ତ ଅଧିକାରୀଙ୍କ ଦ୍ୱାରା ଗ୍ରହଣ କରାଯାଇଛି । ସର୍କଲ୍ ସ୍ତରରେ, ସଂପୃକ୍ତ ଅଧିକାରୀ ଯତ୍ନ (ମୁଖ୍ୟ ନିର୍ମାଣ ଯତ୍ନ କିମ୍ବା ସିସିଇ ଭାବରେ ପୁନଃପଦତା ପ୍ରାପ୍ତ) ମାସକୁ ଅତିକ୍ରମରେ ଥରେ ହେଲେ ମଧ୍ୟ ଯୋଜନାର ତଦାରଖ କରିବା ଆବଶ୍ୟକ ଥିଲା ।

ଅତିର୍ତ୍ତ ଲକ୍ଷ୍ୟ କଲେ ଯେ, 13 ଟି ନମୁନା ଡିଭିଜନରେ ଏହି ଯୋଜନାର କାର୍ଯ୍ୟାନୁଷ୍ଠାନ ଓ ପ୍ରଗତିକୁ ସଂପୃକ୍ତ ସିସିଇଙ୍କ ଦ୍ୱାରା ତଦାରଖ କରାଯାଇଥିଲା । ତଦାରଖର ଅଭାବ ଫଳରେ ରାସ୍ତା କାମ ବିଳମ୍ବରେ ସମ୍ପୂର୍ଣ୍ଣ ହୋଇଥିଲା, ମଝିରେ କାମ ବନ୍ଦ ହୋଇଥିଲା, ରାସ୍ତା କାମ ଅସମ୍ପୂର୍ଣ୍ଣ ରହିଥିଲା ଏବଂ ଯୋଗ୍ୟ ଜନବସତି ସବୁଦିନିଆ ସଂଯୋଗାକରଣରୁ ବଞ୍ଚିତ ହୋଇଥିଲେ ।

ଉତ୍ତରରେ ଆରଡି ବିଭାଗ ବ୍ୟକ୍ତ କଲେ (ମାର୍ଚ୍ଚ 2023) ଯେ ଭିଡିଓ କନ୍ଫରେନ୍ସ ଏବଂ ବୈଠକ ମାଧ୍ୟମରେ କାର୍ଯ୍ୟଗୁଡ଼ିକର ତଦାରଖ କରାଯାଇଥିଲା, କିନ୍ତୁ ବର୍ତ୍ତମାନ ସିସିଇ ମାନେ ରେକର୍ଡ ରଖିବା ପାଇଁ ବୈଠକରେ ନିଆଯାଇଥିବା ନିଷ୍ପତ୍ତିଗୁଡ଼ିକୁ ମିନିଟ୍‌ସ/ କାର୍ଯ୍ୟ ବିବରଣୀ ଆକାରରେ ଦାଖଲ କରିବା ପାଇଁ ପଦକ୍ଷେପ ନେଇଥିଲେ ।

ଏହିପରି ଭାବରେ, ଟିପିକ୍ୟୁଏମ୍ ଦ୍ୱାରା ତୁଟିପୂର୍ଣ୍ଣ ଅନୁଧାନ, ଏସକ୍ୟୁଏମ୍ ଦ୍ୱାରା ଯାଞ୍ଚର ଅଭାବ ଓ ସିସିଇଙ୍କ ଦ୍ୱାରା ତଦାରଖର ଅଭାବ କେବଳ ଯେ ମାର୍ଗଦର୍ଶିକା ଓ ନିର୍ଦ୍ଦେଶାବଳୀର ଉଲ୍ଲଙ୍ଘନ କରିଥିଲା ତାହା ନୁହେଁ, ବରଂ କାର୍ଯ୍ୟ ସମ୍ପୂର୍ଣ୍ଣ କରିବାରେ ଦୁଇ ରୁ 55 ମାସ ପର୍ଯ୍ୟନ୍ତ ବିଳମ୍ବ ହୋଇଥିଲା, ଯାହାଫଳରେ, ନିର୍ଦ୍ଧାରିତ ଜନବସତିଗୁଡ଼ିକୁ ସବୁଦିନିଆ ଯାତାୟତ ବ୍ୟବସ୍ଥା ଯୋଗାଇବାରେ ମଧ୍ୟ ବିଳମ୍ବ ହୋଇଥିଲା । ଏହା ଯୋଗୁ ମଧ୍ୟ ସଡ଼କ କାର୍ଯ୍ୟ ନିର୍ବାହରେ ଗୁଣବତ୍ତାର ଅଭାବ ଦେଖା ଦେଇଥିଲା, ଯାହା ବିଭାଗୀୟ ଅଧିକାରୀମାନଙ୍କ ସହିତ କରାଯାଇଥିବା ଜେପିଆଇ ସମୟରେ ଲକ୍ଷ୍ୟ କରାଯାଇଥିବା କ୍ଷତିଗ୍ରସ୍ତ ରାସ୍ତାରୁ ସ୍ପଷ୍ଟ ଜଣାପଡିଥିଲା । ସେହିପରି କିଛି କାର୍ଯ୍ୟର ଉଦାହରଣ **ଛବି 2.13.3** ରୁ **2.13.5** ରେ ଦିଆଗଲା:



ଛବି 2.13.3: ଆରଡି-II, ଗଞ୍ଜାମର ପି.କଗନ୍ଧାପୁର ଠାରୁ ସୁନାରିପଲ୍ଲୀ ପିଡ଼କୁଡ଼ି ରାସ୍ତାର କ୍ଷତିଗ୍ରସ୍ତ ଉପର ସର

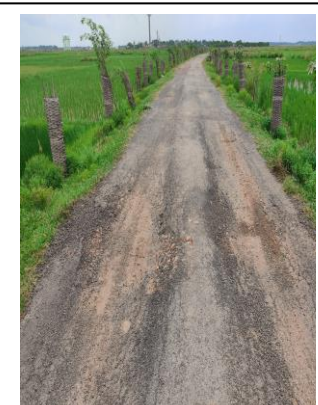

ଛବି 2.13.4: ଆରଡି-II, ଇନ୍ଦ୍ରକରେ ବିପି ରୋଡ ଠାରୁ ଛତ୍ରପଡ଼ାର କ୍ଷତିଗ୍ରସ୍ତ ଏବଂ ଦବିଯାଇଥିବା ବିପି ରୋଡ



ଛବି 2.13.5: ଆରଡି-1 ବାଲେଶ୍ୱରର ବଗୁଣା ସିଂ ରୁ ଉତ୍ତରା ଛକ ସିସି ରାସ୍ତାର ଉପର ସରରେ ଦେଖାଯାଇଥିବା ଫାଟ

ସୁପାରିଶ 2.13.6:
ସଡ଼କ ନିର୍ମାଣରେ ଗୁଣବତ୍ତା ଏବଂ ସମୟାନୁବର୍ତ୍ତୀତାକୁ ସୁନିଶ୍ଚିତ କରିବା ଉଦ୍ଦେଶ୍ୟରେ ଯୋଜନାର ତଦାରଖ ପ୍ରକ୍ରିୟାକୁ ସୁଦୃଢ଼ କରାଯାଇପାରେ ।

ଅନୁସୂଚିତ ଜନଜାତି ଓ ଅନୁସୂଚିତ ଜାତି ଉନ୍ନୟନ, ସଂଖ୍ୟାଲଘୁ ସଂପ୍ରଦାୟ ଏବଂ ପଛୁଆ ବର୍ଗ କଲ୍ୟାଣ ବିଭାଗ

2.14 ଖୋର୍ଦ୍ଧା ଜିଲ୍ଲାର ଏସ୍‌ଟି ଓ ଏସ୍‌ସି ଛାତ୍ରାଛାତ୍ରୀମାନଙ୍କ ପାଇଁ ପୋଷ୍ଟ ମାଟ୍ରିକ୍ ଛାତ୍ରବୃତ୍ତି ଯୋଜନା କାର୍ଯ୍ୟକାରୀ କରିବା

କାର୍ଯ୍ୟନିର୍ବାହୀ ସାରାଂଶ

+2 (ଏକାଦଶ ଓ ଦ୍ଵାଦଶ ଶ୍ରେଣୀ ସମତୁଲ) ପାଠ୍ୟକ୍ରମ, ଶିକ୍ଷା ତାଲିମ କେନ୍ଦ୍ରଗୁଡ଼ିକରେ ଧନ୍ୟାତ୍ମକ ପାଠ୍ୟକ୍ରମ, +3 (ବିଏସ୍‌ସି, ବିଜମ୍, ବିଏ, ଇତ୍ୟାଦି) ପାଠ୍ୟକ୍ରମ ଓ ବୃତ୍ତିଗତ ତଥା ବୈଷୟିକ (ଏମ୍‌ବିଏ, ବିଇ, ଇତ୍ୟାଦି) ପାଠ୍ୟକ୍ରମରେ ଅଧ୍ୟୟନ ନିମନ୍ତେ ଅନୁସୂଚିତ ଜନଜାତି (ଏସ୍‌ଟି)/ ଅନୁସୂଚିତ ଜାତି (ଏସ୍‌ସି) ଛାତ୍ରାଛାତ୍ରୀମାନଙ୍କୁ ଆର୍ଥିକ ସହାୟତା ପ୍ରଦାନ ନିମନ୍ତେ ମାଟ୍ରିକ୍ ପରବର୍ତ୍ତୀ ବୃତ୍ତି (ପିଏମ୍‌ଏସ୍) ଯୋଜନା ଉଦ୍ଦିଷ୍ଟ । ଆର୍ଥିକ ବର୍ଷ 2017-18 ଠାରୁ 2020-21 ମଧ୍ୟରେ ତିପ୍ପୋମା ଓ ଡ଼ିଗ୍ରୀ ପାଠ୍ୟକ୍ରମରେ ଅଧ୍ୟୟନରତ ଛାତ୍ରାଛାତ୍ରୀମାନଙ୍କୁ ଯୋଗ୍ୟତା ମାନଦଣ୍ଡ ଗୁଡ଼ିକର ଅନୁପାଳନ ଭିତ୍ତିରେ ବାର୍ଷିକ ବୃତ୍ତି ପ୍ରଦାନ ତଥା ଅସଲି ହିତାଧିକାରୀମାନଙ୍କୁ ବୃତ୍ତି ପ୍ରଦାନ ବିଷୟର ଯାଞ୍ଚ, ଅତିରୁ ଉଦ୍ଦେଶ୍ୟ ଥିଲା । ଅତିରୁ କିଛି ଲକ୍ଷ କଲେ ଯେ ହିତାଧିକାରୀମାନଙ୍କର ଚିହ୍ନଟ ତଥା ସେମାନଙ୍କର ଯୋଗ୍ୟତା ବିଷୟରେ ଅବଗତ ହେବାର ବ୍ୟବସ୍ଥାର ଅନୁପାଳନରେ ଗୁରୁତର ତୁଟି ରହିଥିଲା, ଯାହାଫଳରେ, ନକଲି ତଥା ଅଯୋଗ୍ୟ ହିତାଧିକାରୀମାନଙ୍କୁ ବୃତ୍ତି ପ୍ରଦାନ କରାଯାଇଥିଲା । ନିମ୍ନରେ କେତେକ ଗୁରୁତ୍ଵପୂର୍ଣ୍ଣ ଅତିରୁ ମନ୍ତବ୍ୟ ଦର୍ଶାଯାଇଛି :

- ଅବେଦନକାରୀମାନଙ୍କ ଦ୍ଵାରା ପ୍ରଦାନ କରାଯାଇଥିବା ଜାତିଗତ ପ୍ରମାଣପତ୍ର ଓ ଆୟ ପ୍ରମାଣପତ୍ର ଗୁଡ଼ିକର ସତ୍ୟତା ବିଷୟ, ଶିକ୍ଷାନୁଷ୍ଠାନ କିମ୍ବା ଜିଲ୍ଲା କଲ୍ୟାଣ ଅଧିକାରୀମାନଙ୍କ (ଡିଡବ୍ଲୁଓ ମାନେ) ଦ୍ଵାରା ଯାଞ୍ଚ କରାଯାଇନଥିଲା । ଏହିପରି ତଦାରଖ ଅଭାବରୁ 1.38 କୋଟି ଟଙ୍କାର ପିଏମ୍‌ଏସ୍ ସନ୍ଦେହଜନକ ଜାତିଗତ ପ୍ରମାଣପତ୍ର ଓ ଆୟ ପ୍ରମାଣପତ୍ର ଆଧାରରେ ପ୍ରଦାନ କରାଯାଇଥିଲା ।
- 1,823 ଟି ବୃତ୍ତି ଆବେଦନ କ୍ଷେତ୍ରରେ ଜାତିଗତ ପ୍ରମାଣପତ୍ର କିମ୍ବା ଆୟ ପ୍ରମାଣପତ୍ର କିମ୍ବା ଶିକ୍ଷାଗତ ପ୍ରମାଣପତ୍ର ସଂଯୋଗ କରାଯାଇନଥିଲା କିମ୍ବା ସଂପୂର୍ଣ୍ଣ ଆବେଦନକାରୀ ଦରଖାସ୍ତ ଫର୍ମରେ ଦସ୍ତଖତ କରିନଥିଲେ କିମ୍ବା ବ୍ୟାଙ୍କ ଖାତାର ବିବରଣୀ ଉପଲବ୍ଧ ନଥିଲା । ଏହିପରି ଜ୍ଵଳନ୍ତ ଅନିୟମିତତା ସତ୍ତ୍ଵେ, ସଂପୂର୍ଣ୍ଣ ଆବେଦନକାରୀମାନଙ୍କୁ 7.40 କୋଟି ଟଙ୍କାର ପିଏମ୍‌ଏସ୍ ପ୍ରଦାନ କରାଯାଇଥିଲା ।
- ପ୍ରଥମ ଓ ଦ୍ଵିତୀୟ ସ୍ତରୀୟ ଯାଞ୍ଚରେ ମାର୍ଗଦର୍ଶିକାର ଗୁରୁତର ଉପେକ୍ଷା, ସଂପୂର୍ଣ୍ଣ ଅନୁଷ୍ଠାନ ଓ ଖୋର୍ଦ୍ଧା ଡିଡବ୍ଲୁଓ କାର୍ଯ୍ୟାଳୟର କର୍ମଚାରୀମାନଙ୍କ ଦ୍ଵାରା ଜାଣତରେ ଅଯୋଗ୍ୟ ହିତାଧିକାରୀମାନଙ୍କୁ ବୃତ୍ତି ପ୍ରଦାନକୁ ସୂଚିତ କରେ ।
- ଅନୁଷ୍ଠାନ ଗୁଡ଼ିକ ଦ୍ଵାରା ଓ ଡିଡବ୍ଲୁଓଙ୍କ ସମ୍ପାଦ୍ୟ ସଂପୂର୍ଣ୍ଣ ସହିତ ନକଲି ଛାତ୍ରାଛାତ୍ରୀମାନଙ୍କ ନାମରେ 3.42 କୋଟି ଟଙ୍କାର ପିଏମ୍‌ଏସ୍ ଅନିୟମିତ ଭାବରେ ପ୍ରାପ୍ତ କରାଯାଇଥିବା ବିଷୟ ଅତିରୁ ଲକ୍ଷ୍ୟ କରିଥିଲେ ।
- କଲ୍ୟାଣ ସଂପ୍ରସାରଣ ଅଧିକାରୀ, ସହକାରୀ ଡିଡବ୍ଲୁଓ କିମ୍ବା ଡିଡବ୍ଲୁଓ ମାନଙ୍କ ଦ୍ଵାରା ଆଡମିଶନ ରେଜିଷ୍ଟର, ନାମ ଲେଖାଯାଇଥିବା ଛାତ୍ରାଛାତ୍ରୀମାନଙ୍କର ବିବରଣୀ ଭଳି ଗୁରୁତ୍ଵପୂର୍ଣ୍ଣ ରେକର୍ଡଗୁଡ଼ିକର ପ୍ରଚଳନ କିମ୍ବା ଯାଞ୍ଚ କରାନଯିବା ହେତୁ, ନିୟନ୍ତ୍ରଣରେ ବିଫଳତା ଥିଲା, ଯାହା ଅନିୟମିତ ଭାବରେ ପିଏମ୍‌ଏସ୍ ପ୍ରାପ୍ତ କରିବାର ପ୍ରକ୍ରିୟାକୁ ସୁଯୋଗ ପ୍ରଦାନ କରୁଥିଲା ।

ସୁପାରିଶ କରାଗଲା ଯେ:

1. ନୀଳ ଜାତିଗତ ଓ ଆୟ ପ୍ରମାଣପତ୍ରଗୁଡ଼ିକର ଚିହ୍ନଟ ଓ ଅଯୋଗ୍ୟ ହିତାଧିକାରୀମାନଙ୍କ ଠାରୁ ସମାବଦ୍ୟ ପିଏମ୍‌ଏସ୍ ଆଦାୟ ପାଇଁ ଏସ୍‌ଏସ୍‌ଟି ବିଭାଗ ସମସ୍ତ ପିଏମ୍‌ଏସ୍ ଦରଖାସ୍ତ ଗୁଡ଼ିକର ପୁନଃ ଯାଞ୍ଚ ପାଇଁ ବିସ୍ତୃତ ଅନୁସନ୍ଧାନ କାର୍ଯ୍ୟ ହାତକୁ ନେଇପାରିବ ।
2. ପିଏମ୍‌ଏସ୍ ପାଇଁ ଦରଖାସ୍ତ ପଠାଉଥିବା ଅନୁଷ୍ଠାନଗୁଡ଼ିକ ସ୍ୱୀକୃତିପ୍ରାପ୍ତ ଅନୁଷ୍ଠାନ ଏବଂ ଆଡମିଶନ ରେଜିଷ୍ଟର ଗୁଡ଼ିକର ସଠିକ୍ ପ୍ରଚଳନ କରିଥିବା ବିଷୟକୁ ଏସ୍‌ଏସ୍‌ଟି ବିଭାଗ ନିଶ୍ଚିତ କରିପାରିବ ।
3. ଉପଯୁକ୍ତ ଛାତ୍ର ହୋଇନଥିବା ହିତାଧିକାରୀମାନଙ୍କ ନାମରେ ଅନିୟମିତ ଭାବରେ ପିଏମ୍‌ଏସ୍ ପ୍ରାପ୍ତ କରିବା ପାଇଁ ପରିଚୟ କାଗଜପତ୍ର ଓ ଦରଖାସ୍ତଗୁଡ଼ିକର ବ୍ୟବହାର କରୁଥିବା ଅନୁଷ୍ଠାନଗୁଡ଼ିକୁ ଏସ୍‌ଏସ୍‌ଟି ବିଭାଗ ଚିହ୍ନଟ କରିପାରିବ ।
4. ସମାନ ଛାତ୍ରାଛାତ୍ରୀମାନଙ୍କ ପାଇଁ ସମାନ ବର୍ଷରେ ଏବଂ ସମାନ ପାଠ୍ୟକ୍ରମରେ ନକଲି/ ଏକାଧିକ ଆବେଦନଗୁଡ଼ିକୁ ଚିହ୍ନଟ କରିବା ପାଇଁ ଏସ୍‌ଏସ୍‌ଟି ବିଭାଗ ସଫ୍ଟୱେୟାରରେ ବ୍ୟବସ୍ଥାର ଅନ୍ତର୍ଭୁକ୍ତ କରିପାରିବ ।
5. ଏହି ମାମଲାରେ ରାଜନୋଷକୁ କ୍ଷତି ପହଞ୍ଚାଇଥିବା ଅଧିକାରୀମାନଙ୍କୁ ଏସ୍‌ଏସ୍‌ଟି ବିଭାଗ ଉତ୍ତରଦାୟୀ କରିପାରିବ ଏବଂ ଦୃଷ୍ଟାନ୍ତମୂଳକ ଦଣ୍ଡବିଧାନ କରିପାରିବ ।

2.14.1 ଉପକ୍ରମ

ଅନୁସୂଚିତ ଜନଜାତି (ଏସ୍‌ଟି)/ ଅନୁସୂଚିତ ଜାତି (ଏସ୍‌ସି) ଛାତ୍ରାଛାତ୍ରୀମାନଙ୍କ ପାଇଁ ପୋଷ୍ଟ ମାଟ୍ରିକ୍ ଛାତ୍ରବୃତ୍ତି (ପିଏମ୍‌ଏସ୍) ଯୋଜନା +2 (ଏକାଦଶ ଏବଂ ଦ୍ୱାଦଶ ଶ୍ରେଣୀ ସମତୁଲ) ପାଠ୍ୟକ୍ରମ, ଶିକ୍ଷା ତାଲିମ ପ୍ରତିଷ୍ଠାନ ଗୁଡ଼ିକରେ ଧନ୍ୟମୂଳକ ପାଠ୍ୟକ୍ରମ +3 (ବିଏସ୍‌ସି, ବିକମ୍, ବିଏ ଇତ୍ୟାଦି) ପାଠ୍ୟକ୍ରମ ଏବଂ ବୃତ୍ତିଗତ ଏବଂ ବୈଷୟିକ (ଏମ୍‌ବିଏ, ବିଇ, ଇତ୍ୟାଦି) ପାଠ୍ୟକ୍ରମ ଅନୁସରଣ କରିବାକୁ ଆର୍ଥିକ ସହାୟତା ପ୍ରଦାନ କରେ ।

ଏହି ଯୋଜନା ଅଧିନରେ ଛାତ୍ରବୃତ୍ତି ରାଶି, ଆଡମିଶନ ଏବଂ ଟ୍ୟୁସନ ଫି ସହିତ ଶିକ୍ଷାନୁଷ୍ଠାନ ଦ୍ୱାରା ଧାର୍ଯ୍ୟ ହୋଇଥିବା ଅନ୍ୟ ଫେରସ୍ତ ହୋଇନଥିବା ବାଧ୍ୟତାମୂଳକ ଫି ମଧ୍ୟ ଅନ୍ତର୍ଭୁକ୍ତ ହୋଇଥାଏ । ଶିକ୍ଷା ସମନ୍ୱୟ ଦୈନନ୍ଦିନ ଖର୍ଚ୍ଚ ପୂରଣ କରିବା ପାଇଁ ଛାତ୍ରାଛାତ୍ରୀମାନେ ନିର୍ଦ୍ଧାରିତ ହାର ଅନୁଯାୟୀ ରକ୍ଷଣାବେକ୍ଷଣ ଭତ୍ତା ମଧ୍ୟ ଗ୍ରହଣ କରନ୍ତି ।

ଓଡ଼ିଶାରେ ଅନୁସୂଚିତ ଜନଜାତି ଏବଂ ଅନୁସୂଚିତ ଜାତି ଉନ୍ନୟନ, ସଂଖ୍ୟାଲଘୁ ଏବଂ ପଛୁଆ ବର୍ଗ କଲ୍ୟାଣ (ଏସ୍‌ଏସ୍‌ଟି) ବିଭାଗ ଦ୍ୱାରା ଏହି ଯୋଜନା କାର୍ଯ୍ୟକାରୀ ହେଉଛି । ବିଭାଗର ମୁଖ୍ୟ ସଚିବଙ୍କୁ ରାଜ୍ୟ ସ୍ତରରେ ନିର୍ଦ୍ଦେଶକ (ଏସ୍‌ଟି) ଏବଂ ନିର୍ଦ୍ଦେଶକ (ଏସ୍‌ସି) ସାହାଯ୍ୟ କରୁଛନ୍ତି । କ୍ଷେତ୍ର ସ୍ତରରେ, ଏହି ଯୋଜନା ଜିଲ୍ଲା କଲ୍ୟାଣ ଅଧିକାରୀ (ଡିଡବ୍ଲୁଓ) ଦ୍ୱାରା; ସର୍ବ୍ୱଦିଭିଜନ୍‌ରେ ସହକାରୀ ଜିଲ୍ଲା କଲ୍ୟାଣ ଅଧିକାରୀ (ଏଡିଡବ୍ଲୁଓ) ଦ୍ୱାରା; ଏବଂ ପ୍ରତ୍ୟେକ ବ୍ଲକ୍‌ରେ କଲ୍ୟାଣ ସମ୍ପ୍ରଦାନ ଅଧିକାରୀ (ଡବ୍ଲୁଇଓ) ଦ୍ୱାରା କାର୍ଯ୍ୟକାରୀ ହେଉଛି ।

ଏସ୍‌ସି ଏବଂ ଏସ୍‌ଟି ଛାତ୍ରାଛାତ୍ରୀମାନଙ୍କ ପାଇଁ ପିଏମ୍‌ଏସ୍ ଯୋଜନା, ଓଡ଼ିଶା ସରକାରଙ୍କ ଦ୍ୱାରା ପ୍ରତ୍ୟକ୍ଷ ସୁବିଧା ହସ୍ତାନ୍ତର (ଡିବିଟି) ଦ୍ୱାରା ଆଧିନରେ କାର୍ଯ୍ୟକାରୀ ପାଇଁ ଚିହ୍ନଟ କରାଯାଇଥିଲା । ଏହି ଯୋଜନାର ମୂଳ ଉଦ୍ଦେଶ୍ୟ ଥିଲା ହିତାଧିକାରୀଙ୍କ ବ୍ୟାଙ୍କ ଆକାଉଣ୍ଟରେ ସିଧାସଳଖ ଛାତ୍ରବୃତ୍ତି ପ୍ରଦାନ ଏବଂ ପ୍ରକୃତ ହିତାଧିକାରୀଙ୍କୁ ଟଙ୍କା ହସ୍ତାନ୍ତର ସମୟରେ ଲିଜେକ୍/ ଚୋରି/ ଚଞ୍ଚଳତାରେ ହ୍ରାସ କରିବା ।

ପିଏମ୍‌ଏସ୍ ପାଇଁ ଏସ୍‌ସି ଏବଂ ଏସ୍‌ଟି ଛାତ୍ରାଛାତ୍ରୀମାନଙ୍କ ଯୋଗ୍ୟତା ପାଇଁ ନିମ୍ନଲିଖିତ ମାନଦଣ୍ଡକୁ ଅନ୍ତର୍ଭୁକ୍ତ କରାଯାଇଥିଲା:

- ମାତାପିତା/ ଅଭିଭାବକଙ୍କ ବାର୍ଷିକ ଆୟ 2,50,000 ଟଙ୍କାରୁ ଅଧିକ ହୋଇନଥିବ ।

- ରାଜ୍ୟ ସରକାରଙ୍କ ପୂର୍ବ ଅନୁମୋଦନ ବିନା ଯଦି ଛାତ୍ରାଛାତ୍ର ଅଧ୍ୟୟନର ବିଷୟ ବଦଳାଇଲେ କିମ୍ବା ଛାତ୍ରାଛାତ୍ର ଅଧ୍ୟୟନ ବନ୍ଦ କରିଦେଲେ ଛାତ୍ରବୃତ୍ତି ବାତିଲ ହୋଇପାରେ । ଏହି ପରିପ୍ରେକ୍ଷାରେ ପୂର୍ବରୁ ପ୍ରଦାନ କରାଯାଇଥିବା ଅର୍ଥ ମଧ୍ୟ ରାଜ୍ୟ ସରକାର ଆଦାୟ କରିପାରନ୍ତି ।

ପ୍ରତ୍ୟେକ ଛାତ୍ରବୃତ୍ତି ଆବେଦନ ନିମ୍ନଲିଖିତ ତତ୍ତ୍ୱମୁଖ୍ୟଗୁଡ଼ିକ ଦ୍ୱାରା ସମର୍ଥିତ ହୋଇଥିବା ଆବଶ୍ୟକ ଥିଲା:

- ✓ ଜାତି ପ୍ରମାଣପତ୍ର, ଛାତ୍ରାଛାତ୍ରମାନଙ୍କର ଏସ୍ଟି/ ଏସ୍ସି ସ୍ଥିତିକୁ ପ୍ରାମାଣିକରଣ କରିବା ପାଇଁ ।
- ✓ ଆୟ ପ୍ରମାଣପତ୍ର, ପ୍ରାମାଣିକରଣ କରିବାକୁ ଯେ ପିତାମାତା/ ଅଭିଭାବକଙ୍କ ଆୟ ଯୋଗ୍ୟତା ମାନଦଣ୍ଡଠାରୁ କମ୍ ଥିଲା ।
- ✓ ପୂର୍ବର ସମସ୍ତ ପରୀକ୍ଷା ପାଶ୍ କରିଥିବା ସାର୍ଟିଫିକେଟ୍, ଡିପ୍ଲୋମା, ଡିଗ୍ରୀ ଇତ୍ୟାଦିର ସ୍ୱ-ପ୍ରମାଣିତ କପି, ପ୍ରାମାଣିକରଣ କରିବାକୁ ଯେ ଯେଉଁ ପାଠ୍ୟକ୍ରମ ପାଇଁ ଛାତ୍ରବୃତ୍ତି ଆବଶ୍ୟକ ଥିଲା, ଆବେଦନକାରୀ ସେହି ପୋଷ୍ଟ ମାଟ୍ରିକ୍ ପାଠ୍ୟକ୍ରମ ଅନୁସରଣ କରିବାକୁ ଯୋଗ୍ୟ ଅଟନ୍ତି ।
- ✓ ବ୍ୟାଙ୍କ ଆକାଉଣ୍ଟ ଆବେଦନକାରୀ ବୋଲି ପ୍ରାମାଣିକରଣ କରିବାକୁ ସଞ୍ଚୟ ବ୍ୟାଙ୍କ ଆକାଉଣ୍ଟର ବିବରଣୀ ଦର୍ଶାଉଥିବା ବ୍ୟାଙ୍କ ପାସ୍ ବୁକ୍‌ର ପ୍ରଥମ ପୃଷ୍ଠା ନକଲ ।

ଓଡ଼ିଶା ସରକାର ପିଏମ୍‌ଏସ୍ ଆବେଦନ ପ୍ରକ୍ରିୟାକରଣ ପାଇଁ ଆର୍ଥିକ ବର୍ଷ 2019-20 ପର୍ଯ୍ୟନ୍ତ ପୋଷ୍ଟ ମାଟ୍ରିକ୍ ସ୍କଲାରସିପ୍ ପଞ୍ଜିକରଣ, ପ୍ରଦାନ ଏବଂ ନେଟ୍‌ୱାର୍କ ଅଟୋମେସନ (ପ୍ରେରଣା)⁸⁰ ପୋର୍ଟାଲ ଏବଂ ଆର୍ଥିକ ବର୍ଷ 2020-21 ରୁ ଓଡ଼ିଶା ରାଜ୍ୟ ସ୍କଲାରସିପ୍ ପୋର୍ଟାଲ (ଓଏସ୍‌ଏସ୍‌ପି)⁸¹ ବ୍ୟବହାର କରିଥିଲେ ।

ଏହି ପୋର୍ଟାଲଗୁଡ଼ିକରେ ଆବେଦନକାରୀମାନେ ଅନୁଲାଇନ୍ ଆବେଦନ ଫର୍ମ ଦାଖଲ କରି ଆବଶ୍ୟକ ତତ୍ତ୍ୱମୁଖ୍ୟ ଗୁଡ଼ିକର ସଫ୍ଟ କପି ଅପଲୋଡ୍ କଲା ପରେ, ସିଷ୍ଟମ୍ ଉପାଦିତ ହାର୍ଡ କପି ସହିତ ଆବଶ୍ୟକୀୟ ତତ୍ତ୍ୱମୁଖ୍ୟ ଗୁଡ଼ିକ ଯାଞ୍ଚ ପାଇଁ ସେମାନଙ୍କ ଅନୁଷ୍ଠାନରେ ଦାଖଲ କରିବାକୁ ପଡେ । ଅନୁଷ୍ଠାନଗୁଡ଼ିକ, ଆବେଦନ ଫର୍ମରେ ଥିବା ସବିଶେଷ ତଥ୍ୟର ପ୍ରଥମ ସ୍ତରର ଯାଞ୍ଚ ଏବଂ ଆବଶ୍ୟକ ତତ୍ତ୍ୱମୁଖ୍ୟ ଗୁଡ଼ିକର ଯାଞ୍ଚ ପରେ, ସେସବୁକୁ ଡିଡବୁଓକୁ ପଠାଇବା ଆବଶ୍ୟକ । ଡିଡବୁଓ ଆବେଦନ ଗୁଡ଼ିକର ଏବଂ ଆବଶ୍ୟକୀୟ ତତ୍ତ୍ୱମୁଖ୍ୟ ଗୁଡ଼ିକର ଦ୍ୱିତୀୟ ସ୍ତରର ଯାଞ୍ଚ କରିବା ସହିତ ଆବଶ୍ୟକୀୟ ପରିଚୟ ପତ୍ର ଯେପରିକି ଜାତି ପ୍ରମାଣପତ୍ର, ଆୟ ପ୍ରମାଣପତ୍ର, ମାର୍କ୍ ସିଟ୍ ଇତ୍ୟାଦିର ଅନୁଲାଇନ୍ ଯାଞ୍ଚ କରିବା ପରେ ଓଡ଼ିଶା ସରକାରଙ୍କ ଏସ୍ଟି ଏବଂ ଏସ୍ସି ଉନ୍ନୟନ ବିଭାଗ ଦ୍ୱାରା ଡିଡିଟି ମାଧ୍ୟମରେ ଛାତ୍ରବୃତ୍ତି ବିତରଣ କରିବା ପାଇଁ ପୋର୍ଟାଲରେ ଆବେଦନକୁ ଶେଷରେ ମଞ୍ଜୁର କରିବେ ।

2.14.2 ଅଡିଟ୍ ଉଦ୍ଦେଶ୍ୟ, ପରିସର, ନମୁନା ଏବଂ ପଦ୍ଧତି

ଯେହେତୁ ପ୍ରତିବର୍ଷ ଡିପ୍ଲୋମା ଏବଂ ଇଞ୍ଜିନିୟରିଂ ପାଠ୍ୟକ୍ରମ ପଢୁଥିବା ଛାତ୍ରାଛାତ୍ରମାନଙ୍କ ପାଇଁ ଛାତ୍ରବୃତ୍ତି ପରିମାଣ ଅନ୍ୟ ପ୍ରକାର ପାଠ୍ୟକ୍ରମ ପାଇଁ ଛାତ୍ରବୃତ୍ତି ପରିମାଣ ଠାରୁ ଯଥେଷ୍ଟ ଅଧିକ ଥିଲା, ଅଡିଟ୍ ଉଦ୍ଦେଶ୍ୟ ଥିଲା ଯେ, ଆର୍ଥିକ ବର୍ଷ 2017-18 ରୁ ଆର୍ଥିକ ବର୍ଷ 2020-21 ମଧ୍ୟରେ ଖୋର୍ଦ୍ଧା ଜିଲ୍ଲାରେ (ଯେଉଁଠିରେ ଭୁବନେଶ୍ୱର ସହର ଅନ୍ତର୍ଭୁକ୍ତ) ଏହି ଦୁଇ ପ୍ରକାରର ପାଠ୍ୟକ୍ରମ ଅନୁସରଣ କରୁଥିବା ପ୍ରକୃତ ହିତାଧିକାରୀଙ୍କୁ ଯୋଗ୍ୟତା ନିୟମ ଅନୁଯାୟୀ ଏହି ବୃତ୍ତି ପ୍ରଦାନ କରାଯାଇଛି କି ନାହିଁ, ତାହା ପରୀକ୍ଷା କରିବା ।

ଅଡିଟ୍ ପଦ୍ଧତିରେ ବିଶ୍ଳେଷଣର ତିନୋଟି ଭାଗ ଅନ୍ତର୍ଭୁକ୍ତ:

- 25 ଟି ଶିକ୍ଷାନୁଷ୍ଠାନରୁ ଖୋର୍ଦ୍ଧା ଜିଲ୍ଲା କଲ୍ୟାଣ ଅଧିକାରୀଙ୍କ କାର୍ଯ୍ୟାଳୟରେ ପ୍ରାପ୍ତ ଛାତ୍ରବୃତ୍ତି ଆବେଦନଗୁଡ଼ିକର ପରୀକ୍ଷା ଏବଂ ଯୋଗ୍ୟତା ସର୍ତ୍ତ ଅନୁଯାୟୀ ଆବେଦନଗୁଡ଼ିକ ଯାଞ୍ଚ କରାଯାଇଛି ବୋଲି ନିଶ୍ଚିତ କରିବା । ଅଡିଟ୍ ଏହି 25 ଟି ଅନୁଷ୍ଠାନର 33,199 ଆବେଦନ ଯାଞ୍ଚ କରିବାକୁ ମାଗିଥିଲେ, ମାତ୍ର 7,704 (23.20 ପ୍ରତିଶତ) ଆବେଦନ ପ୍ରଦାନ କରାଯାଇଥିଲା । ବାରମ୍ବାର

⁸⁰ ପିଏମ୍‌ଏସ୍ ପ୍ରୟୋଗ ପ୍ରକ୍ରିୟାକରଣ ପାଇଁ ସଫ୍ଟୱେର୍ ଆନାଲିସିସ୍, ଭୋପାଳ, ମଧ୍ୟପ୍ରଦେଶ ଦ୍ୱାରା ବିକଶିତ
⁸¹ ଓଡ଼ିଶା ସରକାରଙ୍କ ବିଭିନ୍ନ ବିଭାଗ ଦ୍ୱାରା ପ୍ରଦାନ କରାଯାଇଥିବା ଛାତ୍ରବୃତ୍ତି ପ୍ରକ୍ରିୟାକରଣ ପାଇଁ ସାଧାରଣ ବୃତ୍ତି ପୋର୍ଟାଲ

ଅନୁରୋଧ ସତ୍ତ୍ୱେ ଅବଶିଷ୍ଟ 25,495 ଛାତ୍ରବୃତ୍ତି ଆବେଦନ ତିତରୁଓ ଦ୍ୱାରା ପ୍ରଦାନ କରାଯାଇ ନଥିଲା, ଯାହା ଅତିର୍ ପାଇଁ ଗୁରୁତର ପ୍ରତିବନ୍ଧକ ସୃଷ୍ଟି କରିଥିଲା ।

- ii. ମୂଳ ରେକର୍ଡଗୁଡ଼ିକର ପରୀକ୍ଷା, ଯେପରିକି ଖୋର୍ଦ୍ଧା ଜିଲ୍ଲାରେ ଅବସ୍ଥିତ 13 ଟି ଶିକ୍ଷାନୁଷ୍ଠାନ⁸² (ବିଚାର ଭିତ୍ତିରେ ମନୋନୀତ) ଦ୍ୱାରା ପରିଚାଳିତ ଆଡମିଶନ ରେଜିଷ୍ଟରରୁ ନିର୍ଦ୍ଧାରିତ କରିବା ପାଇଁ ଛାତ୍ରଛାତ୍ରୀମାନେ ଏହି ଅନୁଷ୍ଠାନଗୁଡ଼ିକର ପ୍ରକୃତ ଛାତ୍ରଛାତ୍ରୀ ବୋଲି ନିର୍ଦ୍ଧାରିତ କରିବା ପାଇଁ ।
- iii. ଡିପ୍ଲୋମା ପାଠ୍ୟକ୍ରମ କ୍ଷେତ୍ରରେ ରାଜ୍ୟ ବୈଷୟିକ ଶିକ୍ଷା ଓ ପ୍ରଶିକ୍ଷଣ ପରିଷଦ (ଏସ୍‌ସିଭିଆଇଆଇ) ଏବଂ ଇଞ୍ଜିନିୟରିଂ ପାଠ୍ୟକ୍ରମ କ୍ଷେତ୍ରରେ ବିଜୁ ପଟ୍ଟନାୟକ ବୈଷୟିକ ବିଶ୍ୱବିଦ୍ୟାଳୟ (ବିପିୟୁଟି) ଦ୍ୱାରା ଆର୍ଥିକ ବର୍ଷ 2017-18 ଓ ଆର୍ଥିକ ବର୍ଷ 2020-21 ପାଇଁ ପରିଚାଳିତ ପାଠ୍ୟକ୍ରମ ପରୀକ୍ଷା ଫଳାଫଳର ବିଶ୍ଳେଷଣ । ଏହି ବିଶ୍ଳେଷଣରୁ ନିର୍ଦ୍ଧାରିତ କରାଗଲା ଯେ ଛାତ୍ରଛାତ୍ରୀମାନେ ଯୋଗ୍ୟତା ଅନୁଯାୟୀ ସେମାନଙ୍କ ପାଠ୍ୟକ୍ରମ ସମୟରେ ପରୀକ୍ଷା ଦେବା ଜାରି ରଖିଥିଲେ ।

2.14.3 ଛାତ୍ରବୃତ୍ତି ଆବେଦନଗୁଡ଼ିକର ପରୀକ୍ଷଣରୁ ଅତିର୍ ପର୍ଯ୍ୟବେକ୍ଷଣ

ଆର୍ଥିକ ବର୍ଷ 2017-18 ରୁ 2020-21 ମଧ୍ୟରେ ଓଡ଼ିଶାରେ 509 ଟି ଅନୁଷ୍ଠାନରେ ଡିପ୍ଲୋମା କିମ୍ବା ଇଞ୍ଜିନିୟରିଂ ପାଠ୍ୟକ୍ରମ ଅନୁସରଣ କରୁଥିବା ଆବେଦନକାରୀଙ୍କ ଠାରୁ ପିଏମ୍‌ଏସ୍ ପାଇଁ 2,59,636 ଟି ଆବେଦନ (ନୂତନ ଏବଂ ନବୀକରଣ), ବିରୁଦ୍ଧରେ ମୋଟ 1,047.12 କୋଟି ଟଙ୍କା ପ୍ରଦାନ କରାଯାଇଥିଲା ।

ଉପରୋକ୍ତ ଅବଧି ମଧ୍ୟରେ, ଖୋର୍ଦ୍ଧା ଜିଲ୍ଲାର 109 ଟି ଅନୁଷ୍ଠାନରେ ଡିପ୍ଲୋମା କିମ୍ବା ଇଞ୍ଜିନିୟରିଂ ପାଠ୍ୟକ୍ରମ ଅନୁସରଣ କରୁଥିବା ଆବେଦନକାରୀଙ୍କ ଠାରୁ ପିଏମ୍‌ଏସ୍ ପାଇଁ 76,250 ଟି ଆବେଦନ (ନୂତନ ଏବଂ ନବୀକରଣ) କ୍ଷେତ୍ରରେ ମୋଟ 383 କୋଟି ଟଙ୍କା ପ୍ରଦାନ କରାଯାଇଥିଲା ।

ଜିଲ୍ଲା କଲ୍ୟାଣ ଅଧିକାରୀ, ଖୋର୍ଦ୍ଧା କାର୍ଯ୍ୟାଳୟ ଦ୍ୱାରା 25 ଟି ଅନୁଷ୍ଠାନ⁸³ ସମନ୍ୱୟ ପ୍ରଦାନ କରାଯାଇଥିବା 7,704 ଟି ଆବେଦନଗୁଡ଼ିକୁ (ନୂତନ ଏବଂ ନବୀକରଣ) ଅତିର୍ ଯାଞ୍ଚ କରିଥିଲା ଏବଂ 2,164 ଟି ଆବେଦନ ମାମଲାରେ ଅନିୟମିତତା ଲକ୍ଷ୍ୟ କରାଯାଇଥିଲା, ଫଳସ୍ୱରୂପ ଯଥେଷ୍ଟ ଅଧିକ ଅନିୟମିତତା ଘଟଣା ହାର 28.33 ପ୍ରତିଶତ ସହିତ ଆନୁମାନିକ ରାଶି 8.78 କୋଟି ଟଙ୍କା ଅଯୋଗ୍ୟ ହିତାଧିକାରୀଙ୍କୁ ପ୍ରଦାନ କରାଯାଇଥିଲା । ଏହି ଆକଳନ ସାମିତ ଥିଲା, ଯେହେତୁ ଏହା ଅନୁଷ୍ଠାନଗୁଡ଼ିକରେ ବସ୍ତୁଗତ ଯାଞ୍ଚ ସମୟରେ ଏବଂ ହିତାଧିକାରୀଙ୍କ ପରୀକ୍ଷା ଫଳାଫଳ ବିଶ୍ଳେଷଣ ସମୟରେ ଦେଖାଯାଇଥିବା ଅନ୍ୟ ଅନିୟମିତତା (ଯାହା ପରବର୍ତ୍ତୀ ଅନୁକ୍ଷେପରେ ଆଲୋଚନା କରାଯାଇଛି)କୁ, ବିଚାରକୁ ନ ନେଇ କେବଳ ଆବେଦନଗୁଡ଼ିକର ଯାଞ୍ଚ ଆଧାରରେ ଗଣନା କରାଯାଇଥିଲା । ଏତଦ୍ୱ୍ୟତୀତ, ନମୁନା ଯାଞ୍ଚ ଅନୁଷ୍ଠାନଗୁଡ଼ିକର ତାଟା ବିଶ୍ଳେଷଣ ଏବଂ ନଥି ଯାଞ୍ଚରୁ 65.39 କୋଟି ଟଙ୍କା ପ୍ରଦାନ ସନ୍ଦେହଜନକ ପ୍ରବୃତ୍ତିନାମକ ଥିବା ବିଷୟ ଜଣାପଡ଼ିଥିଲା ।

2.14.4 ନକଲି ଜାତି ପ୍ରମାଣପତ୍ର ଏବଂ ଆୟ ପ୍ରମାଣପତ୍ର ଆଧାରରେ 1.38 କୋଟି ଟଙ୍କା ପ୍ରଦାନ

ଓଡ଼ିଶାରେ ଇ-ଜିଲ୍ଲା ସଫ୍ଟୱେୟାର ଆବେଦନ ମାଧ୍ୟମରେ (ଜାନୁଆରୀ 2014 ଠାରୁ) ଜାତି ପ୍ରମାଣପତ୍ର, ଆୟ ପ୍ରମାଣପତ୍ର ଇତ୍ୟାଦି ପ୍ରଦାନ କରାଯାଇଛି । ଏହି ସଫ୍ଟୱେୟାର ଏକ ଭିନ୍ନ ବାରକୋଡ୍, କ୍ଲିକ୍ ରେସପନ୍ଦ୍ (କ୍ୟୁଆର୍) ଏବଂ ଡିଜିଟାଲ୍ ଦସ୍ତଖତ ସହିତ ଅନ୍ତିମ ସାର୍ଟିଫିକେଟ୍ ସୃଷ୍ଟି କରେ । ସାର୍ଟିଫିକେଟ୍‌ର ସତ୍ୟତା ଯେକୌଣସି ବ୍ୟକ୍ତିଙ୍କ ଦ୍ୱାରା ଏକ ହସ୍ତଗତ ଉପକରଣ ଯଥା, ସ୍କାଣିଂ ଫୋନ୍ ଦ୍ୱାରା ବାରକୋଡ୍ କିମ୍ବା କ୍ୟୁଆର୍ କୋଡ୍ ସ୍କାନ୍

⁸² (1) ବରୁଣେଇ ଇନ୍‌ଷ୍ଟିଚ୍ୟୁଟ୍ ଅଫ୍ ଇଞ୍ଜିନିୟରିଂ ଆଣ୍ଡ ଟେକ୍‌ନୋଲୋଜି (2) ଗୁରୁକୁଳ ଇଞ୍ଜିନିୟରିଂ ସ୍କୁଲ୍ (3) ଗୁରୁକୁଳ ଇନ୍‌ଷ୍ଟିଚ୍ୟୁଟ୍ ଅଫ୍ ଟେକ୍‌ନୋଲୋଜି (4) ଇଣ୍ଟରନେସନାଲ୍ ପଲିଟେକ୍‌ନିକ୍, ଖୋର୍ଦ୍ଧା (5) ମହାରାଜା ପଲିଟେକ୍‌ନିକ୍ (6) ମହାବୀର ଇନ୍‌ଷ୍ଟିଚ୍ୟୁଟ୍ ଅଫ୍ ଇଞ୍ଜିନିୟରିଂ ଆଣ୍ଡ ଟେକ୍‌ନୋଲୋଜି (7) ମହେନ୍ଦ୍ର ଇନ୍‌ଷ୍ଟିଚ୍ୟୁଟ୍ ଅଫ୍ ମ୍ୟାନେଜମେଣ୍ଟ ଆଣ୍ଡ ଟେକ୍‌ନିକାଲ୍ ୱିଜ୍‌ଡିଜ୍ (8) ଶିବାନୀ ଇନ୍‌ଷ୍ଟିଚ୍ୟୁଟ୍ ଅଫ୍ ଟେକ୍‌ନିକାଲ୍ ଏଜୁକେସନ (9) ସୋଫିଷ୍ଟିକେଟ୍ ଇଞ୍ଜିନିୟରିଂ କଲେଜ (10) ଦ ଟେକ୍‌ନୋ ସ୍କୁଲ୍ (11) ଉତ୍କଳ ଇନ୍‌ଷ୍ଟିଚ୍ୟୁଟ୍ ଅଫ୍ ଇଞ୍ଜିନିୟରିଂ ଆଣ୍ଡ ଟେକ୍‌ନୋଲୋଜି (12) ବେଦାଙ୍ଗ ଇନ୍‌ଷ୍ଟିଚ୍ୟୁଟ୍ ଅଫ୍ ଟେକ୍‌ନୋଲୋଜି ଏବଂ (13) ଜେନିଅର୍ ଇନ୍‌ଷ୍ଟିଚ୍ୟୁଟ୍ ଅଫ୍ ସାଇନ୍ସ ଆଣ୍ଡ ଟେକ୍‌ନୋଲୋଜି

⁸³ ପିଏମ୍‌ଏସ୍ ପାଇଁ ଦେୟ ତାଟାବେସର ବିଶ୍ଳେଷଣରୁ ବିଚାର ଭିତ୍ତିରେ ମନୋନୀତ

କରି ଯାଏ କରାଯାଇପାରିବ, ଯାହା ହିତାଧିକାରୀମାନଙ୍କୁ ପ୍ରଦାନ କରାଯାଉଥିବା ପ୍ରମାଣପତ୍ର ବିସ୍ତୃତ ବିବରଣୀର ତାଲିକା ଥିବା ଏକ ପୋର୍ଟାଲ ସହିତ ଲିଙ୍କ୍ ସୃଷ୍ଟି କରେ । ଯାଏ କରୁଥିବା ବ୍ୟକ୍ତି, ଏହିପରି ନିଶ୍ଚିତତା ପାଇପାରିବେ ଯେ ସାର୍ଟିଫିକେଟ୍ରେ ଥିବା ହିତାଧିକାରୀଙ୍କ ବିବରଣୀ, ଅନୁଲାଇନ୍ ପୋର୍ଟାଲରେ ଥିବା ବିବରଣୀ ସହିତ ମେଳ ହେଉଛି । ଯଦି ସବିଶେଷ ତଥ୍ୟ ମେଳ ଖାଉ ନାହିଁ, ଏହା ସୂଚାଇବ ଯେ ଅଯୋଗ୍ୟ ହିତାଧିକାରୀଙ୍କ ସପକ୍ଷରେ ଏକ ଜାଲ ସାର୍ଟିଫିକେଟ୍ ତିଆରି କରିବା ପାଇଁ ବାରକୋଡ୍/ କ୍ୟୁଆର୍ କୋଡ୍ ଏବଂ ଡିଜିଟାଲ୍ ଦସ୍ତଖତ ଗୁଡ଼ିକ ଏକ ପ୍ରକୃତ ସାର୍ଟିଫିକେଟ୍ ରୁ ଫଟୋ କପି/ ଡିଜିଟାଲ୍ କପି (ଇମେଲ୍ ଏଡିଟିଙ୍ଗ୍ ସଫ୍ଟୱେୟାର ବ୍ୟବହାର କରି) କରାଯାଇଛି ।

ଅତିରିକ୍ତ, ଡିଡିଏଫ୍, ଖୋର୍ଦ୍ଧା ଦ୍ଵାରା ପ୍ରଦାନ କରାଯାଉଥିବା ଛାତ୍ରବୃତ୍ତି ଆବେଦନ ସହିତ ଉପଲବ୍ଧ ତଥ୍ୟମାନଙ୍କ ଗୁଡ଼ିକର ବାରକୋଡ୍/ କ୍ୟୁଆର୍ କୋଡ୍ ଯାଞ୍ଚ କରିଥିଲା, ଏବଂ ନିମ୍ନଲିଖିତ ଅନିୟମିତତାକୁ ଲକ୍ଷ୍ୟ କଲା:

2.14.4.1 ନକଲି ଜାତି ପ୍ରମାଣପତ୍ର ଆଧାରରେ 97.32 ଲକ୍ଷ ଟଙ୍କା ପ୍ରଦାନ

ଅତିରିକ୍ତ, ଆର୍ଥିକ ବର୍ଷ 2017-18 ରୁ 2020-21 ମଧ୍ୟରେ ଖୋର୍ଦ୍ଧା ଜିଲ୍ଲାର 24 ଟି ଅନୁଷ୍ଠାନ ସମନ୍ୱିତ 7,638 ଟି ଛାତ୍ରବୃତ୍ତି ଆବେଦନ ଫର୍ମ ସହିତ ସଂଲଗ୍ନ ଜାତି ପ୍ରମାଣପତ୍ର ଯାଞ୍ଚ କରି ଜାଣିବାକୁ ପାଇଲେ ଯେ 119 ଜଣ ଛାତ୍ରଛାତ୍ରୀ ସମନ୍ୱିତ 256 ଟି ଆବେଦନପତ୍ରରେ ମିଥ୍ୟା/ ଜାଲ ଜାତି ପ୍ରମାଣପତ୍ର ରହିଥିଲା ଯଥା- କ୍ୟୁଆର୍ କୋଡ୍ (ଯାହା ଏହି ଆବେଦନକାରୀଙ୍କ ଦ୍ଵାରା ଦାଖଲ ହୋଇଥିବା ପ୍ରମାଣପତ୍ରରେ ମାନିପୁଲେଟ୍ ହୋଇଥିଲା) ପ୍ରକୃତରେ ଅନ୍ୟ ବ୍ୟକ୍ତିଙ୍କର ଥିଲା । ଏକ ମିଥ୍ୟା/ ଜାଲ ଜାତି ପ୍ରମାଣପତ୍ର ଉଦାହରଣ, ଯାହା ଡିଡିଏଫ୍ ଦ୍ଵାରା ଗ୍ରହଣ କରାଯାଇଥିଲା ଛବି

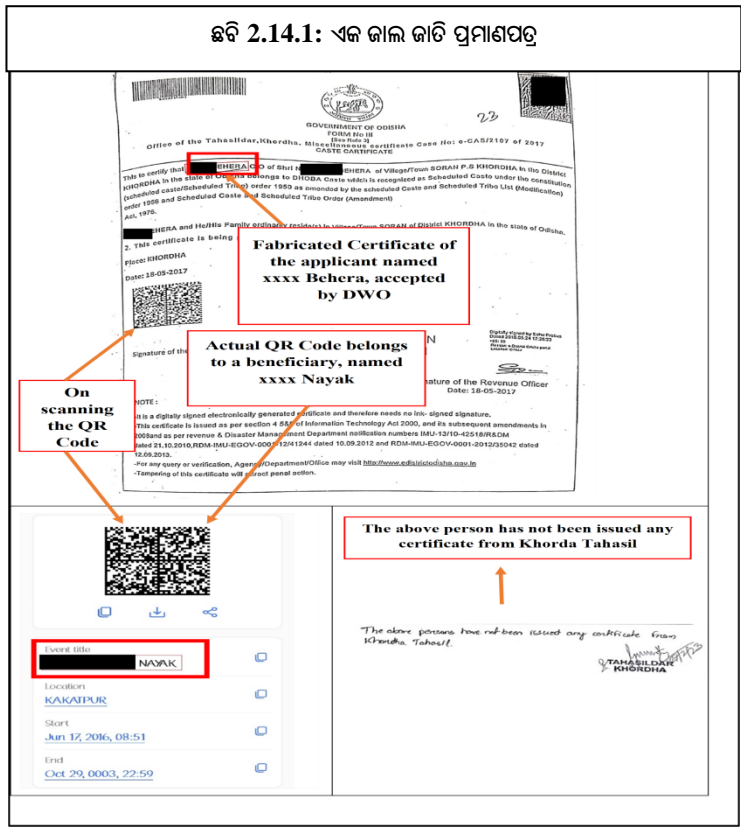

2.14.1 ରେ ଦର୍ଶାଯାଇଛି ।

ଖୋର୍ଦ୍ଧାସ୍ଥିତ ପାଞ୍ଚଟି ଶିକ୍ଷାନୁଷ୍ଠାନ, ଯାହା ଦ୍ଵାରା ସର୍ବାଧିକ ସଂଖ୍ୟକ ମିଥ୍ୟା/ ଜାଲ ଜାତି ପ୍ରମାଣପତ୍ର ଦାଖଲ କରାଯାଇଥିଲା ଏବଂ ପରବର୍ତ୍ତୀ ସମୟରେ ଡିଡିଏଫ୍ ଦ୍ଵାରା ଗ୍ରହଣ କରାଯାଇଥିଲା, ସାରଣୀ 2.14.1 ରେ ବିସ୍ତୃତ ଭାବରେ ବର୍ଣ୍ଣନା କରାଯାଇଛି ।

ସାରଣୀ 2.14.1: ଖୋର୍ଦ୍ଧାସ୍ଥିତ ପାଞ୍ଚଟି ଶିକ୍ଷାନୁଷ୍ଠାନ, ଯାହା ଦ୍ୱାରା ସର୍ବୋତ୍ତମ ସଂଖ୍ୟକ ମିଥ୍ୟା/ ଜାଲ ଜାତି ପ୍ରମାଣପତ୍ର ଦାଖଲ କରାଯାଇଥିଲା ଏବଂ ପରବର୍ତ୍ତୀ ସମୟରେ ତିଡ଼ରୁଓ ଦ୍ୱାରା ଗ୍ରହଣ କରାଯାଇଥିଲା

କ୍ର. ସଂ.	ଶିକ୍ଷାନୁଷ୍ଠାନ	ଆବେଦନପତ୍ର ସଂଖ୍ୟା			ଆର୍ଥିକ ବର୍ଷ 2017-18 ରୁ 2020-21 (ଟଙ୍କା କୋଟିରେ)
		ଅତିର୍ ଦ୍ୱାରା ଯାଞ୍ଚ କରାଯାଇଥିଲା	ମିଥ୍ୟା / ଜାଲ ଜାତି ପ୍ରମାଣପତ୍ର	ଅତିର୍କୁ ପ୍ରମାଣ କରାଯାଇ ନଥିଲା	
1.	ଇଣ୍ଟରନେସନାଲ୍ ପଲିଟେକ୍ନିକ୍	165	156	950	3.55
2.	କୃତ୍ରିକା ଇନ୍‌ଷ୍ଟିଚ୍ୟୁଟ୍ ଅଫ୍ ଟେକ୍ନିକାଲ୍ ଏଡ୍ୱେନ୍ସମେନ୍ଟ	95	41	347	2.26
3.	ଶିବାନୀ ଇନ୍‌ଷ୍ଟିଚ୍ୟୁଟ୍ ଅଫ୍ ଟେକ୍ନିକାଲ୍ ଏଡ୍ୱେନ୍ସମେନ୍ଟ	540	38	896	6.45
4.	ବରୁଣା ଇନ୍‌ଷ୍ଟିଚ୍ୟୁଟ୍ ଅଫ୍ ଇଞ୍ଜିନିୟରିଂ ଆଣ୍ଡ୍ ଟେକ୍ନୋଲୋଜି	170	6	801	3.08
5.	ଭୁବନେଶ୍ୱର ଇଞ୍ଜିନିୟରିଂ କଲେଜ୍	330	4	1,298	9.20

(ଉତ୍ସ: ଏସ୍ ଏସ୍ ଟି ବିଭାଗ ଦ୍ୱାରା ପ୍ରଦାନ କରାଯାଇଥିବା ପିଏମ୍ ଏସ୍ ଦେସ୍ ତଥ୍ୟ, ତିଡ଼ରୁଓ ଦ୍ୱାରା ପ୍ରଦାନ କରାଯାଇଥିବା ଏବଂ ଅତିର୍ ଦ୍ୱାରା ଯାଞ୍ଚ କରାଯାଇଥିବା ଆବେଦନପତ୍ର)

ଅତିର୍ ନିରୀକ୍ଷଣ କଲେ ଯେ, ଶିକ୍ଷାନୁଷ୍ଠାନ କିମ୍ବା ତିଡ଼ରୁଓ ଜାତି ପ୍ରମାଣପତ୍ରର ସତ୍ୟତା ଯାଞ୍ଚ କରି ନଥିଲେ, ଫଳସ୍ୱରୂପ ଅଯୋଗ୍ୟ ବ୍ୟକ୍ତିଙ୍କୁ 97.32 ଲକ୍ଷ ଟଙ୍କା ପ୍ରଦାନ କରାଯାଇଥିଲା (ପରିଶିଷ୍ଟ 2.14.1)।

2.14.4.2 ନକଲି ଆୟ ପ୍ରମାଣପତ୍ର ଆଧାରରେ 40.51 ଲକ୍ଷ ଟଙ୍କା ପ୍ରଦାନ

ଅତିର୍, 2017-18 ରୁ 2020-21 ମଧ୍ୟରେ, ଖୋର୍ଦ୍ଧା ଜିଲ୍ଲାର 25 ଟି ଅନୁଷ୍ଠାନ ସମନ୍ୱୟ 7,704 ଛାତ୍ରବୃତ୍ତି ଆବେଦନ ଫର୍ମ ସହିତ ଥିବା ଆୟ ପ୍ରମାଣପତ୍ର ଯାଞ୍ଚ କରି ଜାଣିବାକୁ ପାଇଲେ ଯେ 48 ଜଣ ଛାତ୍ରଛାତ୍ରୀଙ୍କ ସମ୍ବନ୍ଧିତ 85 ଟି ଆବେଦନପତ୍ରରେ ମିଥ୍ୟା/ ଜାଲ ଆୟ ପ୍ରମାଣପତ୍ର ରହିଛି, ଯଥା-କ୍ରମେ କୋଡ (ଯାହା ଏହି ଆବେଦନକାରୀଙ୍କ ଦ୍ୱାରା ଦାଖଲ ହୋଇଥିବା ପ୍ରମାଣପତ୍ରରେ ଥିଲା) ପ୍ରକୃତରେ ଅଧିକ ପ୍ରାପ୍ତ ହୋଇଥିଲା ।

ଶିକ୍ଷାନୁଷ୍ଠାନଗୁଡ଼ିକ କିମ୍ବା ତିଡ଼ରୁଓ ଏହି ଆୟ ପ୍ରମାଣପତ୍ର ଗୁଡ଼ିକର ସତ୍ୟତା ଯାଞ୍ଚ କରି ନଥିଲେ, ଯାହା ଏସ୍ ଏବଂ ଏସ୍ ଟି ଛାତ୍ରମାନଙ୍କ ପିଏମ୍ ଏସ୍ ପାଇଁ ଏକ ଗୁରୁତ୍ୱପୂର୍ଣ୍ଣ ଯୋଗ୍ୟତା ସର୍ତ୍ତ ଥିଲା । ଖୋର୍ଦ୍ଧା ଜିଲ୍ଲାର ପାଞ୍ଚଟି ଶିକ୍ଷାନୁଷ୍ଠାନ, ଯାହା ଦ୍ୱାରା ସର୍ବୋତ୍ତମ ସଂଖ୍ୟକ ନକଲି ପ୍ରମାଣପତ୍ର ଦାଖଲ କରାଯାଇଥିଲା ଏବଂ ପରବର୍ତ୍ତୀ ସମୟରେ ତିଡ଼ରୁଓ ଦ୍ୱାରା ଗ୍ରହଣ କରାଯାଇଥିଲା, ସେଗୁଡ଼ିକ ସାରଣୀ 2.14.2 ରେ ଉଲ୍ଲେଖ କରାଯାଇଛି ।

ସାରଣୀ 2.14.2: ଖୋର୍ଦ୍ଧାସ୍ଥିତ ପାଞ୍ଚଟି ଶିକ୍ଷାନୁଷ୍ଠାନ, ଯାହା ଦ୍ୱାରା ସର୍ବୋତ୍ତମ ସଂଖ୍ୟକ ନକଲି ଆୟ ପ୍ରମାଣପତ୍ର ଦାଖଲ କରାଯାଇଥିଲା ଏବଂ ପରବର୍ତ୍ତୀ ସମୟରେ ତିଡ଼ରୁଓ ଦ୍ୱାରା ଗ୍ରହଣ କରାଯାଇଥିଲା

କ୍ର. ସଂ.	ଶିକ୍ଷାନୁଷ୍ଠାନ	ଆବେଦନପତ୍ର ସଂଖ୍ୟା			ଆର୍ଥିକ ବର୍ଷ 2017-18 ରୁ 2020-21 (ଟଙ୍କା କୋଟିରେ)
		ଅତିର୍ ଦ୍ୱାରା ଯାଞ୍ଚ କରାଯାଇଥିଲା	ମିଥ୍ୟା/ ଜାଲ ଆୟ ପ୍ରମାଣପତ୍ର	ବାରମ୍ବାର ଅନୁରୋଧ ସତ୍ତ୍ୱେ ଅତିର୍କୁ ପ୍ରମାଣ କରାଯାଇ ନଥିଲା	
1.	ଶିବାନୀ ଇନ୍‌ଷ୍ଟିଚ୍ୟୁଟ୍ ଅଫ୍ ଟେକ୍ନିକାଲ୍ ଏଡ୍ୱେନ୍ସମେନ୍ଟ	540	26	896	6.45
2.	କୃତ୍ରିକା ଇନ୍‌ଷ୍ଟିଚ୍ୟୁଟ୍ ଅଫ୍ ଟେକ୍ନିକାଲ୍ ଏଡ୍ୱେନ୍ସମେନ୍ଟ	95	19	347	2.26
3.	ମହାବୀର ଇନ୍‌ଷ୍ଟିଚ୍ୟୁଟ୍ ଅଫ୍ ଇଞ୍ଜିନିୟରିଂ ଆଣ୍ଡ୍ ଟେକ୍ନୋଲୋଜି	305	10	1,051	8.90
4.	ରାଜଧାନୀ ଇଞ୍ଜିନିୟରିଂ କଲେଜ୍	420	7	1,895	13.86
5.	ସୁବାସ ଏକାଡେମୀ ଅଫ୍ ମ୍ୟାନେଜମେଣ୍ଟ ଆଣ୍ଡ୍ ଟେକ୍ନୋଲୋଜି	66	5	701	2.69

(ଉତ୍ସ: ଏସ୍ ଏସ୍ ଟି ବିଭାଗ ଦ୍ୱାରା ପ୍ରଦାନ କରାଯାଇଥିବା ପିଏମ୍ ଏସ୍ ଦେସ୍ ତଥ୍ୟ ତିଡ଼ରୁଓ ଦ୍ୱାରା ପ୍ରଦାନ କରାଯାଇଥିବା ଏବଂ ଅତିର୍ ଦ୍ୱାରା ଯାଞ୍ଚ କରାଯାଇଥିବା ଆବେଦନପତ୍ର)

ଏହି ପ୍ରମୁଖ ନିୟନ୍ତ୍ରଣ ବିଫଳତା ଫଳରେ ଅଯୋଗ୍ୟ ବ୍ୟକ୍ତିମାନଙ୍କୁ 40.51 ଲକ୍ଷ ଟଙ୍କା ପ୍ରଦାନ କରାଯାଇଥିଲା (ପରିଶିଷ୍ଟ 2.14.2) ।

ଯେହେତୁ ରାଜ୍ୟ ସରକାରଙ୍କ ଦ୍ୱାରା ଜାରି କରାଯାଇଥିବା ପ୍ରମାଣପତ୍ର ସହିତ ଜାଲିଆତି କରିବା ଏକ ଅପରାଧକାର୍ଯ୍ୟ, ତେଣୁ ଅତିବ୍ ଏହି ଜାଲି ଜାତି ପ୍ରମାଣପତ୍ର ଏବଂ ଆୟ ପ୍ରମାଣପତ୍ରଗୁଡ଼ିକୁ 85 ଟି ତହସିଲଦାରଙ୍କୁ

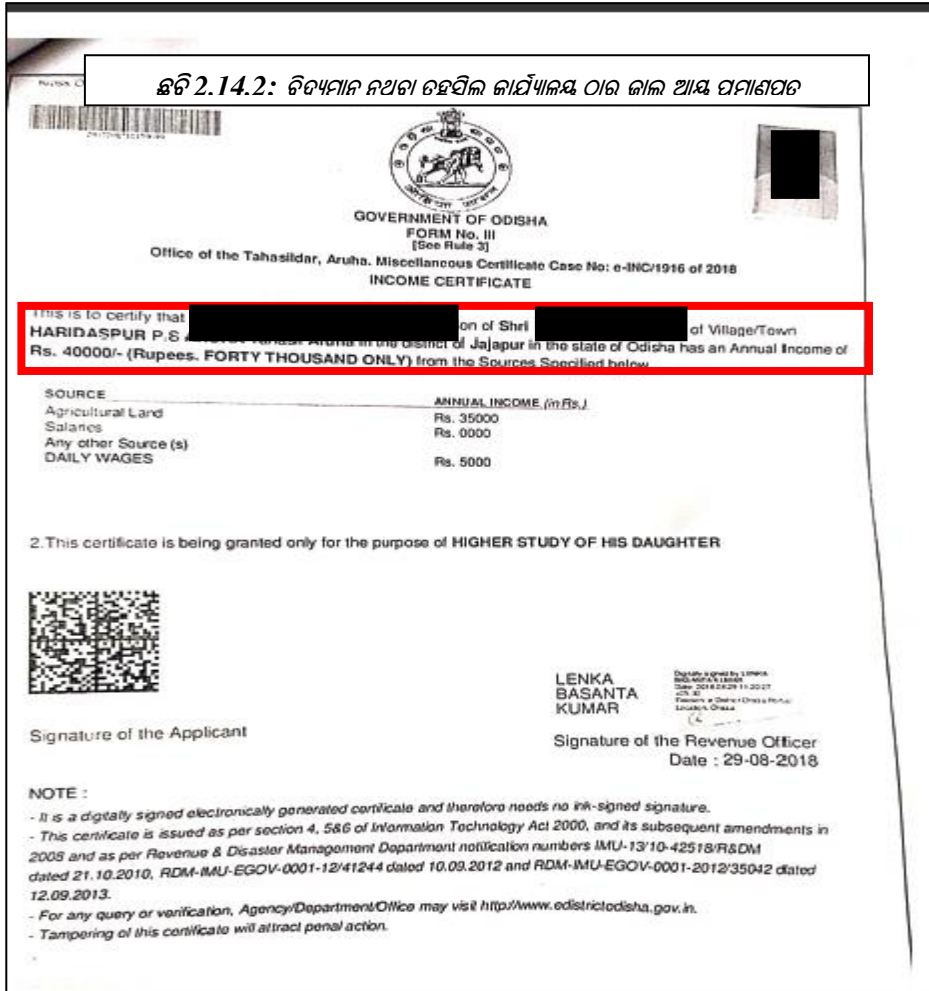

ପଠାଇଥିଲା, ଯେଉଁମାନେ ଏହି ପ୍ରମାଣପତ୍ରଗୁଡ଼ିକୁ ପ୍ରଦାନ କରିଥିଲେ ବୋଲି ଅନୁମାନ କରାଯାଇଥିଲା, ନିଷ୍ପତ୍ତି କରିବା ପାଇଁ ଯେ ଏହି ପ୍ରମାଣପତ୍ରଗୁଡ଼ିକୁ ସେମାନେ ପ୍ରକୃତରେ ପ୍ରଦାନ କରିଥିଲେ । ବର୍ତ୍ତମାନ ସୁଦ୍ଧା (ଜୁନ୍ 2023) ଅତିବ୍ 24 ତହସିଲଦାରଙ୍କ ଠାରୁ ନିଷ୍ପତ୍ତିତା ଗ୍ରହଣ କରିଥିଲେ ଯେ ଏହି ପ୍ରମାଣପତ୍ର ଗୁଡ଼ିକ ଜାଲି କରାଯାଇଥିଲା ଏବଂ ସେମାନଙ୍କ ଦ୍ୱାରା ପ୍ରଦାନ କରାଯାଇ ନଥିଲା । ଆହୁରିମଧ୍ୟ, ସାତଟି ଜାଲି ପ୍ରମାଣପତ୍ରରେ ପ୍ରଦାନକାରୀ କର୍ତ୍ତୃପକ୍ଷ ଭାବରେ ସାତଟି⁸⁴ ବିଦ୍ୟମାନ ନଥିବା ତହସିଲ କାର୍ଯ୍ୟାଳୟର ନାମ ଧାରଣ କରିଥିବା ଜଣାପଡ଼ିଥିଲା, ଅର୍ଥାତ୍, ଓଡ଼ିଶାରେ ସେପରି କୌଣସି ତହସିଲ କାର୍ଯ୍ୟାଳୟ ନଥିଲା ।

ବିଦ୍ୟମାନ ନଥିବା ତହସିଲ କାର୍ଯ୍ୟାଳୟଗୁଡ଼ିକୁ ପ୍ରଦାନକାରୀ କର୍ତ୍ତୃପକ୍ଷ ଭାବେ ନାମିତ କରାଯାଇଥିବା ଦୁଇଟି ନକଲି ପ୍ରମାଣପତ୍ର ଉଦାହରଣ ଛବି 2.14.2 ଏବଂ 2.14.3 ରେ ଦର୍ଶାଯାଇଛି ।

⁸⁴ ଅଗୁହା (ଯାଜପୁର), କଟକ ସଦର (କଟକ), ଫରଙ୍ଗା (କଳାହାଣ୍ଡି), ଗୁରାପାପାଲି (ବଲାଙ୍ଗୀର), ଜାଗୁଲିଆପଡ଼ା (କେନ୍ଦ୍ରାପଡ଼ା), କୁଞ୍ଜିବାଲି (କନ୍ଧମାଳ) ଏବଂ ନୂଆ ଗାଁ (ଜଗତସିଂହପୁର)

ଛବି 2.14.3: ବିଦ୍ୟମାନ ନଥିବା ଦେଖିଲି କାର୍ଯ୍ୟାଳୟ ଠାରୁ ଜାଲି ଆସି ପ୍ରମାଣପତ୍ର

Truck Operator







GOVERNMENT OF ODISHA
 FORM No III
 (See Rule 3)
 Office of the Tahasildar, Guahapalli: Miscellaneous certificate Case No: a-CAR/1146/ 2017
 CASTE CERTIFICATE

This to certify that Shri [Redacted] (Village/Town Mahulapali P.S guahapali) in the District Bolangir in the state of Odisha belongs to KAIBTRA Caste which is recognized as Scheduled Caste under the constitution (scheduled caste/scheduled Tribe) order 1950 as amended by the scheduled Caste and Scheduled Tribe List (Modification) order 1950 and Scheduled Caste and Scheduled Tribe Order(Amendment) Act, 1976.

[Redacted] and his Family ordinarily reside in Village/Town Mahulapali of Bolangir District in the state of Odisha.

2. This certificate is being granted only for the purpose of STUDY.

Signature of the Applicant



**GHUTA
ALEKH**

Digitally signed by Ghuta Prativa
 Date: 2017.09.24 12:30:27
 Reason: I am the Data and
 Location: Orissa

Signature of the Revenue Officer
 Date: 29-11-2017

NOTE :

- It is a digitally signed **NON-SENSITIVE** certificate and therefore needs not to be signed signature.
- This certificate is issued as per section 4 5&B of INFORMATION TECHNOLOGY Act 2008, and its subsequent amendments by 2008 and as per revenue & Disaster Management Department notification number DMU-13/10-4291&R&DM dated 21.10.2010, RDM-IMU-EGOV-0001-12/41244 dated 10.08.2012 and RDM-IMU-BURUV-0001-2012/35092 dated 12.09.2013.
- For any query or verification, Agency/Department/Office may visit <http://www.odisha.gov.in>
- Tampering of this certificate will attract penal action

ସୁପାରିଶ 2.14.1:
 ଜାଲି କାଟିଗତ ଓ ଆସି ପ୍ରମାଣପତ୍ରଗୁଡ଼ିକର ବିହୀନ ଓ ଅଯୋଗ୍ୟ ହିରାଧିକାରୀମାନଙ୍କ ଠାରୁ ସମ୍ଭାବ୍ୟ ପିଏମଏସ୍ ଆଦାୟ ପାଇଁ ଏସ୍ଏସ୍ଡି ବିଭାଗ ସମସ୍ତ ପିଏମଏସ୍ ଦରଖାସ୍ତ ଗୁଡ଼ିକର ପୁନଃ ଯାଞ୍ଚ ପାଇଁ ବିସ୍ତୃତ ଅନୁସନ୍ଧାନ କାର୍ଯ୍ୟ ହାତକୁ ନେଇପାରିବ ।

2.14.5 ଡିବିଟି ପାଇଁ ବ୍ୟାଙ୍କ ଆକାଉଣ୍ଟ ନମ୍ବରର ପ୍ରମାଣ ଏବଂ ଅନ୍ୟ ପ୍ରମୁଖ ଦଲିଲ ଅନୁପସ୍ଥିତି ସହିତ ଆବେଦନଗୁଡ଼ିକ ବିପକ୍ଷରେ 7.40 କୋଟି ଟଙ୍କା ପ୍ରଦାନ

ଅଡିଟ୍ ଖୋର୍ଦ୍ଧା ଜିଲ୍ଲାର 25 ଟି ଅନୁଷ୍ଠାନ ସମନ୍ୱୟ ଆର୍ଥିକ ବର୍ଷ 2017-18 ରୁ 2020-21 ମଧ୍ୟରେ 7,704 ଟି ଛାତ୍ରବୃତ୍ତି ଆବେଦନ ଯାଞ୍ଚ କରିଥିଲେ ଏବଂ 1,823 ଟି ଆବେଦନ (ନୂଆ 212 ଏବଂ ନବୀକରଣ 1,611) ରେ ନିମ୍ନଲିଖିତ ଅନିୟମିତତା ଲକ୍ଷ୍ୟ କରିଥିଲା:

- 1,124 ଆବେଦନରେ ଜାତି ପ୍ରମାଣ ପତ୍ର ସଂଲଗ୍ନ ହୋଇନଥିଲା ।
- 1,239 ଆବେଦନରେ ଆୟ ପ୍ରମାଣପତ୍ର ସଂଲଗ୍ନ ହୋଇ ନଥିଲା ।
- 1,321 ଆବେଦନ ପତ୍ରରେ ଶେଷ ପରୀକ୍ଷା ପାସ ପ୍ରମାଣପତ୍ର ସହିତ ଅନ୍ୟ ଆବଶ୍ୟକ ଶିକ୍ଷାଗତ ପ୍ରମାଣପତ୍ର ସଂଲଗ୍ନ ହୋଇ ନଥିଲା ।
- 728 ଟି ଆବେଦନ ପତ୍ରରେ, ସଂପୃକ୍ତ ଆବେଦନକାରୀମାନେ ଆବେଦନ ଫର୍ମରେ ଦସ୍ତଖତ ମଧ୍ୟ କରିନଥିଲେ ।

ଅଡିଟ୍ ଦେଖିଲେ ଯେ 1,823 ଅସମ୍ପୂର୍ଣ୍ଣ ଆବେଦନ ବିପକ୍ଷରେ 7.40 କୋଟି ଟଙ୍କା ଛାତ୍ରବୃତ୍ତି ପ୍ରଦାନ କରାଯାଇଛି । ଏହା ଶିକ୍ଷାନୁଷ୍ଠାନ ଦ୍ୱାରା ଆବେଦନପତ୍ରର ପ୍ରଥମ ସ୍ତର ଯାଞ୍ଚ ଏବଂ ଡିଡବ୍ଲୁଡି, ଖୋର୍ଦ୍ଧା ଦ୍ୱାରା ଦ୍ୱିତୀୟ ସ୍ତର ଯାଞ୍ଚ ସମୟରେ ଯଥାର୍ଥ ତପ୍ତରତାର ଅଭାବକୁ ସୂଚିତ କରୁଛି । ଅସମ୍ପୂର୍ଣ୍ଣ ଆବେଦନପତ୍ରଗୁଡ଼ିକର ଏକ ଦୃଷ୍ଟାନ୍ତମୂଳକ ତାଲିକା **ପରିଶିଷ୍ଟ 2.14.3** ରେ ଦର୍ଶାଯାଇଛି । ଅଡିଟ୍ ଆହୁରି ମଧ୍ୟ ଦେଖିଲେ ଯେ 7.40 କୋଟି ଟଙ୍କା ମଧ୍ୟରୁ 5.31 କୋଟି ଟଙ୍କା 1,309 ଆବେଦନ ମାମଲାରେ ପ୍ରଦାନ କରାଯାଇଛି, ଯେଉଁଥିରେ ଆବେଦନକାରୀଙ୍କ ବ୍ୟାଙ୍କ ଆକାଉଣ୍ଟକୁ ସମର୍ପଣ କରି ପ୍ରମୁଖ ତ୍ରୁଟିମାନଙ୍କୁ ନଥିଲା ।

ଅଡିଟ୍ ପିଏମ୍ଏସ୍ ପେମେଣ୍ଟ ତାଗାବେସକୁ ବିଶ୍ଳେଷଣ କରି ଜାଣିବାକୁ ପାଇଲା ଯେ, 1,030 ମାମଲାରେ ଦୁଇଟି ଭିନ୍ନ ହିତାଧିକାରୀଙ୍କୁ ଦେୟ ପ୍ରଦାନ ପାଇଁ ସମାନ ବ୍ୟାଙ୍କ ଆକାଉଣ୍ଟ ବ୍ୟବହାର କରାଯାଇଛି । ଆବେଦନପତ୍ରଗୁଡ଼ିକର ଏକ ଦୃଷ୍ଟାନ୍ତମୂଳକ ତାଲିକା, ଯେଉଁଠାରେ ସମାନ ବ୍ୟାଙ୍କ ଆକାଉଣ୍ଟ ଗୁଡ଼ିକ ଦୁଇଟି ଭିନ୍ନ ହିତାଧିକାରୀଙ୍କୁ ଦେୟ ପ୍ରଦାନ ପାଇଁ ବ୍ୟବହୃତ ହୋଇଥିଲା, **ପରିଶିଷ୍ଟ 2.14.4** ରେ ବିସ୍ତୃତ ଭାବରେ ବର୍ଣ୍ଣନା କରାଯାଇଛି । ଦୁଇ ହିତାଧିକାରୀଙ୍କ ସହ ଲିଙ୍କ ହୋଇଥିବା ଏହି 1,030 ବ୍ୟାଙ୍କ ଆକାଉଣ୍ଟ ମାମଲାରେ ଅଡିଟ୍ ସହାୟକ ତ୍ରୁଟିମାନଙ୍କୁ ଯାଞ୍ଚ କରିବାକୁ ମାଗି ଥିଲା, କିନ୍ତୁ ଡିଡବ୍ଲୁଡି କାର୍ଯ୍ୟାଳୟ, ଖୋର୍ଦ୍ଧା ଦର୍ଶାଇଥିଲା ଯେ ଏହାର ରେକର୍ଡ ତାଙ୍କ ପାଖରେ ନାହିଁ ।

ଦୁଇଟି ମାମଲାରେ ଅଡିଟ୍, ବ୍ୟାଙ୍କ ପାସ୍ ବୁକ୍ ବିବରଣୀକୁ ଗ୍ରାହ୍ୟ କରିବାରେ ସକ୍ଷମ ହୋଇଥିଲା, ଯେଉଁଥିରେ ଦେୟ ପ୍ରଦାନ କରାଯାଇଥିଲା ଏବଂ ଏହା ନିଶ୍ଚିତ କରାଯାଇଥିଲା ଯେ, ବ୍ୟାଙ୍କ ଆକାଉଣ୍ଟ ଆବେଦନକାରୀଙ୍କ ଧରା ପରିବର୍ତ୍ତେ ଅନ୍ୟ ବ୍ୟକ୍ତିଙ୍କର ଥିଲା ।

- ଆକାଉଣ୍ଟ ସଂଖ୍ୟା xxxxxxxx1066, ଆଇଏଫ୍ଏସ୍ଏସି କୋଡ୍: ପିୟୁଏନ୍‌ବି0407700, xxxMalik, ନାମକ ଜଣେ ବ୍ୟକ୍ତିଙ୍କର ଥିଲା, କିନ୍ତୁ xxx ମୁମୁ ନାମକ ଆବେଦନକାରୀଙ୍କ କ୍ଷେତ୍ରରେ ଦେୟ ପ୍ରଦାନ ପାଇଁ ବ୍ୟବହୃତ ହୋଇଥିଲା (ଆବେଦନ ଆଇଡି-ଏସ୍‌ଟିଏସ୍‌ସି9210216427570) ।
- ଆକାଉଣ୍ଟ ସଂଖ୍ୟା xxxxxxxx0997, ଆଇଏଫ୍ଏସ୍ଏସି କୋଡ୍: ପିୟୁଏନ୍‌ବି 0407700, xxxMalik, ନାମକ ଜଣେ ବ୍ୟକ୍ତିଙ୍କର ଥିଲା, କିନ୍ତୁ xxx ଜେନା ନାମକ ଆବେଦନକାରୀଙ୍କ କ୍ଷେତ୍ରରେ ଦେୟ ପ୍ରଦାନ ପାଇଁ ବ୍ୟବହୃତ ହୋଇଥିଲା (ଆବେଦନ ଆଇଡି-ଏସ୍‌ଟିଏସ୍‌ସି 9210216449647) ।

ତେଣୁ, କେବଳ ସଂପୃକ୍ତ ହିତାଧିକାରୀଙ୍କ ସଠିକ୍ ଆକାଉଣ୍ଟରେ ପିଏମ୍ଏସ୍‌ର କ୍ରେଡିଟ୍ ପାଇଁ ଡିବିଟିର ମୂଲ୍ୟ ଉଦ୍ଦେଶ୍ୟ ବିଫଳ ହୋଇନଥିଲା, ବରଂ ଏହି ଅନୁଷ୍ଠାନଗୁଡ଼ିକରେ ଅଧ୍ୟୟନ କରୁଥିବା ଛାତ୍ରମାନେ ପ୍ରକୃତରେ ସେଠାରେ ଅଧ୍ୟୟନ କରୁଥିଲେ କି ନାହିଁ ଏଥିରେ ସନ୍ଦେହ ସୃଷ୍ଟି ହୋଇଥିଲା ।

ଆବେଦନକାରୀଙ୍କ ବ୍ୟାଙ୍କ ଆକାଉଣ୍ଟ ନମ୍ବରକୁ ସମର୍ଥନ କରି ଡକ୍ୟୁମେଣ୍ଟେସନ୍ ବିନା ଆବେଦନକାରୀଙ୍କ ବିରୁଦ୍ଧରେ 5.31 କୋଟି ଟଙ୍କା ଛାତ୍ରବୃତ୍ତି ପ୍ରଦାନ କରିବା, ଅନୁଷ୍ଠାନ ଦ୍ୱାରା ପ୍ରଥମ ସ୍ତର ଯାଞ୍ଚ ଏବଂ ଡିଡବ୍ଲ୍ୟୁଓ, ଖୋର୍ଦ୍ଧା କାର୍ଯ୍ୟାଳୟରେ ଦ୍ୱିତୀୟ ସ୍ତର ଯାଞ୍ଚ ସମୟରେ, କେବଳ ଚରମ ଅବହେଳା ଏବଂ ଯଥାର୍ଥ ତତ୍ପରତାର ଅଭାବ ଦର୍ଶାଉ ନାହିଁ, ବରଂ ଏହି ଯୋଜନା ଡିବିଟି ମୋଡ୍‌ରେ କାର୍ଯ୍ୟକାରୀ କରିବାର ଆବଶ୍ୟକତା ଅନୁପାଳନ ନକରିବାକୁ ସୂଚିତ କରୁଛି ।

2.14.6 ଶିକ୍ଷାନୁଷ୍ଠାନଗୁଡ଼ିକ ଦ୍ୱାରା ଅନୁରକ୍ଷଣ ମୂଲ୍ୟ ରେକର୍ଡଗୁଡ଼ିକର ପରୀକ୍ଷାରୁ ଅତିର୍ ପର୍ଯ୍ୟବେକ୍ଷଣ

ଆବେଦନଗୁଡ଼ିକର ପ୍ରଥମ ଏବଂ ଦ୍ୱିତୀୟ ସ୍ତରର ଯାଞ୍ଚ ପାଇଁ ନିର୍ଦ୍ଦେଶାବଳୀ ସହିତ ଉଲ୍ଲେଖନୀୟ ଅନୁପାଳନ ନହେବା ଅଯୋଗ୍ୟ ହିତାଧିକାରୀଙ୍କୁ ଦେୟ ପ୍ରଦାନ କରିବାକୁ ସଂପୃକ୍ତ ଅନୁଷ୍ଠାନ ଏବଂ ଡିଡବ୍ଲ୍ୟୁଓ, ଖୋର୍ଦ୍ଧା କାର୍ଯ୍ୟାଳୟର ଅଧିକାରୀଙ୍କ ଦ୍ୱାରା ଇଚ୍ଛାକୃତ ଉଦ୍ଦେଶ୍ୟର ସୂଚକ ହୋଇପାରେ । ବ୍ୟାଙ୍କ ଆକାଉଣ୍ଟଧାରୀ, ଯେଉଁମାନଙ୍କୁ ଛାତ୍ରବୃତ୍ତି ରାଶି ଡିବିଟି ମୋଡ୍‌ରେ ପ୍ରଦାନ କରାଯାଉଥିଲା, ପରିଚୟ ନିଶ୍ଚିତତା ଅଭାବ ଏବଂ ହିତାଧିକାରୀଙ୍କ ଯୋଗ୍ୟତା ଅଭାବ ଦୃଷ୍ଟିରୁ ସ୍ନିମ୍ ପାଣ୍ଡିର ଆତ୍ମସାତ୍ ଉଦ୍ଦେଶ୍ୟରେ ଅନୁଷ୍ଠାନଗୁଡ଼ିକ ଦ୍ୱାରା ଆବେଦନଗୁଡ଼ିକ ସଂଗୃହିତ କରାଯାଇଥିଲା ଏବଂ ଡିଡବ୍ଲ୍ୟୁଓ ଦ୍ୱାରା ଅନିୟମିତ ରୂପରେ ଗ୍ରହଣ କରାଯାଇଥିଲା ।

ଛାତ୍ରବୃତ୍ତି ହିତାଧିକାରୀମାନେ ପ୍ରକୃତରେ, ଏହି ଅନୁଷ୍ଠାନଗୁଡ଼ିକରେ ନାମ ଲେଖାଉଥିବା ପ୍ରକୃତ ଛାତ୍ର ବୋଲି ନିଶ୍ଚିତତା ପାଇବା ପାଇଁ, ଅତିର୍ 13 ଟି ପରୀକ୍ଷା ଯାଞ୍ଚ ଅନୁଷ୍ଠାନରେ (ବିଚାର ଆଧାରରେ ମନୋନୀତ) ମୂଲ୍ୟ ରେକର୍ଡଗୁଡ଼ିକ ପରୀକ୍ଷା କଲା ଯେପରିକି ଆତମିଶନ ରେଜିଷ୍ଟର, ଆଟେଣ୍ଡାନ୍ସ ରେଜିଷ୍ଟର ଇତ୍ୟାଦି । ସୁବାଷ ଏକାଡେମି ଅଫ୍ ମ୍ୟାନେଜମେଣ୍ଟ୍ ଆଣ୍ଡ ଟେକ୍ନୋଲୋଜି, ଭୁବନେଶ୍ୱର ବ୍ୟତୀତ ଏହି ଅନୁଷ୍ଠାନ ଗୁଡ଼ିକ ସର୍ବଭାରତୀୟ ବୈଷୟିକ ଶିକ୍ଷା ପରିଷଦ (ଏଆଇସିଟିଇ), ରାଜ୍ୟ ଧର୍ମାତ୍ମକ ତାଲିମ ଓ ବୈଷୟିକ ଶିକ୍ଷା ପରିଷଦ (ଏସ୍‌ସିଡିଟିଆଇଟିଇ) ଓ/କିମ୍ବା ବିଜୁ ପଟ୍ଟନାୟକ ବୈଷୟିକ ବିଶ୍ୱବିଦ୍ୟାଳୟ (ବିପିୟୁଟି) ସହିତ ପଞ୍ଜିକୃତ ହୋଇଥିବା ଲକ୍ଷ୍ୟ କରାଯାଇଥିଲା । 13 ଟି ଅନୁଷ୍ଠାନ ମଧ୍ୟରୁ ଛଅଟି ଅନୁଷ୍ଠାନ ସମ୍ପର୍କିତ ଅତିର୍ ମତ୍ରବ୍ୟ ଗୁଡ଼ିକ ପରବର୍ତ୍ତୀ ଅନୁକ୍ଷେପରେ ଆଲୋଚନା କରାଯାଇଛି ।

2.14.6.1 ଅତିର୍ ନଥିବା ହିତାଧିକାରୀଙ୍କୁ ସନ୍ଦେହଜନକ ପ୍ରବର୍ତ୍ତନାତ୍ମକ ଦେୟ ପ୍ରଦାନ

- i. **ମେସର୍ସ ଟେକ୍ନୋ ସ୍କୁଲ, ଭୁବନେଶ୍ୱର:** ଅତିର୍, ଅନୁଷ୍ଠାନରେ ଅନୁରକ୍ଷଣ ଆତମିଶନ ରେଜିଷ୍ଟର ସହିତ ପିଏମ୍ଏସ୍ ପେମେଣ୍ଟର ତାଗାବେସ୍ ପୁନଃ ଯାଞ୍ଚ କରିଥିଲେ ଏବଂ ଲକ୍ଷ୍ୟ କରିଥିଲେ ଯେ, 2021-22 ଆର୍ଥିକ ବର୍ଷରେ ଆଠ ଜଣ ହିତାଧିକାରୀଙ୍କୁ 4.44 ଲକ୍ଷ ଟଙ୍କା ଦେୟ ପ୍ରଦାନ କରାଯାଇଥିଲା, ଯାହା ଏମ୍‌ବିଏ ଛାତ୍ର ବୋଲି ଦର୍ଶାଯାଇଥିଲା ଏବଂ ଯେଉଁମାନଙ୍କର ନାମ ଆତମିଶନ ରେଜିଷ୍ଟରରେ ଦର୍ଶାଯାଇ ନଥିଲା । ମେସର୍ସ ଟେକ୍ନୋ ସ୍କୁଲର ପରିଚାଳନା ନିଶ୍ଚିତ କରିଥିଲା ଯେ ଏହି ଆଠ ଜଣ ଛାତ୍ର ସେହି ଅନୁଷ୍ଠାନର ଛାତ୍ର ନଥିଲେ ।
- ii. **ମେସର୍ସ ଏସ୍‌ଏମ୍‌ଟି:** ଭୁବନେଶ୍ୱରସ୍ଥିତ ଦି ସୁବାଷ ଏକାଡେମୀ ଅଫ୍ ମ୍ୟାନେଜମେଣ୍ଟ୍ ଆଣ୍ଡ ନେକ୍ସ୍‌ଲୋଜି (ଏସ୍‌ଏମ୍‌ଟି) ରେ ଥିବା ଆତମିଶନ ରେଜିଷ୍ଟର ଏବଂ ଅନ୍ୟାନ୍ୟ ରେକର୍ଡ ଯାଞ୍ଚ କରିବା ପାଇଁ ଅତିର୍ ଲକ୍ଷ୍ୟ ରଖିଥିଲା । 2022-23 ଆର୍ଥିକ ବର୍ଷରୁ ଛାତ୍ରାଛାତ୍ରୀଙ୍କ ଠାରୁ ନୂତନ ଛାତ୍ରବୃତ୍ତି ଆବେଦନ ଏବଂ ଛାତ୍ରବୃତ୍ତି ପାଇଁ ନିର୍ବାକରଣ ଆବେଦନ ବନ୍ଦ ହୋଇଯାଇଥିଲା ।

ଅତିର୍ ଲକ୍ଷ୍ୟ କଲା ଯେ:

- କ. ପ୍ରତିଷ୍ଠାନର ଘୋଷିତ ଠିକଣାରେ 2023 ମାର୍ଚ୍ଚ ସୁଦ୍ଧା ମେସର୍ସ ଟେକ୍ନୋ, ଏକାଡେମୀ ନାମରେ ଅନ୍ୟ ଏକ ଅନୁଷ୍ଠାନ କାର୍ଯ୍ୟ କରୁଥିଲା । ଅତିର୍ ଏସ୍‌ଏମ୍‌ଟିର ମ୍ୟାନେଜିଂ ଟ୍ରଷ୍ଟିଙ୍କସହ ଯୋଗାଯୋଗ କରିଥିଲେ, ଯିଏ ସୂଚନା ଦେଇଥିଲେ ଯେ ସଂସ୍ଥା 2022-23 ପରଠାରୁ କାର୍ଯ୍ୟ କରିବା ବନ୍ଦ କରିଦେଇଥିଲା ।

- ଖ. ପରିଚାଳନା ଟ୍ରଷ୍ଟକୁ ପିଏସଏସ୍ ଯୋଜନାର ସଂପୃକ୍ତ ମୂଳ ରେକର୍ଡ଼ ଦେଖାଇବା ପାଇଁ ଅନୁରୋଧ କରାଯାଇଥିଲା, ଯେହେତୁ 2017-18 ରୁ 2020-21 ମଧ୍ୟରେ ଏସ୍ଏସଏମ୍‌ଟିରେ ନାମ ଲେଖାଇଥିବା 940 ଜଣ ଛାତ୍ରଛାତ୍ରୀଙ୍କୁ ଛାତ୍ରବୃତ୍ତି ବାବଦରେ ମୋଟ 3.38 କୋଟି ଟଙ୍କା ପ୍ରଦାନ କରାଯାଇଥିଲା । ତେବେ, ଖୋର୍ଦ୍ଧା ଡିଡବ୍ଲୁଓ ଏବଂ ଅନୁସୂଚିତ ଜାତି ଓ ଜନଜାତି ଉନ୍ନୟନ, ସଂଖ୍ୟାଲଘୁ ଓ ପଛୁଆ ବର୍ଗ କଲ୍ୟାଣ ବିଭାଗ ଜରିଆରେ ବାରମ୍ବାର ଅନୁରୋଧ କରାଯାଇଥିଲେ ମଧ୍ୟ ଏସ୍ଏସଏମ୍‌ଟି ଦ୍ଵାରା ପରିଚାଳିତ ଆଡମିଶନ ରେଜିଷ୍ଟର ସମେତ ଅନ୍ୟ ମୂଳ ରେକର୍ଡ଼, ଅତିରୁକୁ ପ୍ରଦାନ କରାଯାଇ ନଥିଲା । ସେହିପରି ଅତିରୁ, ଉତ୍କଳ ବିଶ୍ଵବିଦ୍ୟାଳୟ (ୟୁୟୁ) ଠାରୁ କଲେଜର ଅନୁବନ୍ଧ ସମ୍ପର୍କରେ ତଥ୍ୟ ମାଗିଥିଲେ (ଜୁନ୍ 2023), ଏହାର ଉତ୍ତରରେ, ଯୁୟୁ କହିଥିଲା (ଜୁନ୍ 2023) ଯେ କଲେଜ ଜୁଲାଇ 2018 ରେ ବ୍ୟାଚଲର ଅଫ୍ ବିଜିନେସ୍ ଆଡମିନିଷ୍ଟ୍ରେସନ ପାଠ୍ୟକ୍ରମ ଅନୁବନ୍ଧ ପାଇଁ ଆବେଦନ କରିଥିଲା, ଯେଉଁଥିପାଇଁ, ଯୁୟୁର ସ୍ଥାନୀୟ ଯାତ୍ରା କମିଟି (ଏଲ୍‌ଇସି) ଦ୍ଵାରା ଯାତ୍ରାର ଆବଶ୍ୟକତା ଥିଲା । କିନ୍ତୁ, ସେମାନଙ୍କୁ ଏଲ୍‌ଇସିର ରିପୋର୍ଟ ମିଳିନଥିଲା । ତେଣୁ ସେମାନଙ୍କୁ ସାକ୍ଷାତ୍ ଦିଆଯାଇ ନଥିଲା । ଯୁୟୁ ଠାରୁ ଏହା ମଧ୍ୟ ନିଶ୍ଚିତ କରାଯାଇଥିଲା ଯେ, 2017-22 ଶିକ୍ଷା ବର୍ଷ ମଧ୍ୟରେ ଏସ୍ଏସଏମ୍‌ଟିକୁ କୌଣସି ପାଠ୍ୟକ୍ରମ ପାଇଁ ଅନୁବନ୍ଧିତ କରାଯାଇ ନଥିଲା ।
- ଗ. ଏସ୍ଏସଏମ୍‌ଟିରେ ନାମ ଲେଖାଇଥିବା ହିତାଧିକାରୀଙ୍କ 66 ଟି ଆବେଦନର ନମୁନା ଖୋର୍ଦ୍ଧା ଡିଡବ୍ଲୁଓ ପକ୍ଷରୁ ଅତିରୁକୁ ପ୍ରଦାନ କରାଯାଇଥିଲା । ଏହି ସାମିତ ନମୁନାରେ ମଧ୍ୟ ନକଲି ଜାତି ପ୍ରମାଣପତ୍ର, ଜାତି ପ୍ରମାଣପତ୍ରର ଅନୁପସ୍ଥିତି, ନକଲି ଆୟ ପ୍ରମାଣ ପତ୍ର, ଆୟ ପ୍ରମାଣ ପତ୍ରର ଅନୁପସ୍ଥିତି ଏବଂ ବ୍ୟାଙ୍କ ଖାତା ପାସ୍ ବୁକ୍ ନଥିବା, ଅତିରୁରେ ଦେଖିବାକୁ ମିଳିଥିଲା ।
- ଘ. ଖୋର୍ଦ୍ଧା ଡିଡବ୍ଲୁଓ ଦେଇଥିବା ଆବେଦନଗୁଡ଼ିକରେ ଦିଆଯାଇଥିବା ଯୋଗାଯୋଗ ବିବରଣୀ ଆଧାରରେ ଅତିରୁ ପାଞ୍ଚ ଜଣ ହିତାଧିକାରୀଙ୍କ ସହ ଯୋଗାଯୋଗ କରିଥିଲେ । ଏହି ପାଞ୍ଚ ଜଣ ହିତାଧିକାରୀଙ୍କ ମଧ୍ୟରୁ ଦୁଇ ଜଣ ଏସ୍ଏସଏମ୍‌ଟିର ଛାତ୍ର ହୋଇନଥିବା ଦର୍ଶାଇଥିବାବେଳେ ଅନ୍ୟ ତିନି ଜଣ ଏସ୍ଏସଏମ୍‌ଟିର ଛାତ୍ର ହୋଇ ମଧ୍ୟ ଛାତ୍ରବୃତ୍ତି ପାଇଁ ଆବେଦନ ପତ୍ର ଦାଖଲ କରିନଥିବା କହିଥିଲେ । ସଂସ୍ଥା ସେମାନଙ୍କ ନାମରେ ଆବେଦନ ପତ୍ର ଦାଖଲ କରିଥିଲା ଏବଂ ସେମାନଙ୍କ ବ୍ୟାଙ୍କ ଆକାଉଣ୍ଟର ପାସ୍ ବହି ଏବଂ ଏସିଏମ୍ କାର୍ଡକୁ ନିଜ ପାଖରେ ରଖିଥିଲା ।
- ଙ. ଦେୟ ତଥ୍ୟ ସୂଚୀ ଥିଲା ଯେ ମାର୍ଚ୍ଚ 2022 ସୁଦ୍ଧା 95 ଜଣ ହିତାଧିକାରୀ ସେମାନଙ୍କ ପାଠ୍ୟକ୍ରମ ଶେଷ ବର୍ଷରେ ଅଧ୍ୟୟନ କରୁଥିଲେ, ଯେତେବେଳେ ସଂସ୍ଥା କାର୍ଯ୍ୟ କରିବା ବନ୍ଦ କରିଦେଇଥିଲା । ଏହି 95 ଜଣ ଛାତ୍ରଛାତ୍ରୀଙ୍କ ପରବର୍ତ୍ତୀ ଅଧ୍ୟୟନର ସ୍ଥିତି ସଂପର୍କରେ କୌଣସି ବିବରଣୀ, ଯେପରିକି ଅନ୍ୟାନ୍ୟ ଶିକ୍ଷାନୁଷ୍ଠାନକୁ ସ୍ଥାନାନ୍ତର ବିବରଣୀର ରେକର୍ଡ଼ ଉପଲବ୍ଧ ନଥିଲା ।
- ଚ. ଦେୟ ତଥ୍ୟରୁ ଜଣାପଡ଼ି ଥିଲା ଯେ ଏସ୍ଏସଏମ୍‌ଟିରେ ନାମ ଲେଖାଇଥିବା ହିତାଧିକାରୀମାନେ ମଧ୍ୟ ଏକ ସମୟରେ ଅନ୍ୟ ଶିକ୍ଷାନୁଷ୍ଠାନର ଛାତ୍ରଛାତ୍ରୀ ଭାବେ ନାମ ଲେଖାଇଥିଲେ । ହିତାଧିକାରୀମାନଙ୍କ ଦ୍ଵାରା ନାମଲେଖାର ଅଯୌକ୍ତିକ ଅନୁକ୍ରମାକରଣର ଉଦାହରଣ ମଧ୍ୟ ଦେଖିବାକୁ ମିଳିଥିଲା, ଯେପରିକି ବିବିଏ ପାଠ୍ୟକ୍ରମ ଶେଷ କରିବା ପରେ ଏସ୍ଏସଏମ୍‌ଟିରେ ମ୍ୟାନେଜମେଣ୍ଟ ପାଠ୍ୟକ୍ରମରେ ନାମ ଲେଖା ଦେଖିବାକୁ ମିଳିଥିଲା ।

ଅତିରୁ ଏହି ସିଦ୍ଧାନ୍ତରେ ଉପନୀତ ହେଲେ ଯେ, ଏହି ଅନୁଷ୍ଠାନର ଛାତ୍ରଛାତ୍ରୀ ହିସାବରେ ସନ୍ଦେହଯୁକ୍ତ ପ୍ରବୃତ୍ତିନାମକ ଭାବରେ ଅଯୋଗ୍ୟ ହିତାଧିକାରୀମାନଙ୍କୁ ପ୍ରଦାନ କରାଯାଇଥିବା 3.38 କୋଟି ଟଙ୍କା ବିଷୟ ଧରା ପଡ଼ିବା ଓ ଉତ୍ତରଦାୟୀ କରାଯିବା ବିଷୟକୁ ଏତାଇ ଯିବା ଉଦ୍ଦେଶ୍ୟରେ ଏହି ଅନୁଷ୍ଠାନକୁ 2022-23 ପରଠାରୁ ବନ୍ଦ କରାଯାଇଥିବାର ଆଶଙ୍କା ରହିଥିଲା ।

iii. **ମେସର୍ସ ଗୁରୁକୁଳ ଇଞ୍ଜିନିୟରିଂ କ୍ଲବ୍ ଏବଂ ମେସର୍ସ ଗୁରୁକୁଳ ଇନଫର୍ମେସନ୍ ଅଫ୍ ଟେକ୍ନୋଲୋଜି:** ସମାନ ମ୍ୟାନେଜମେଣ୍ଟ ଦ୍ଵାରା ପରିଚାଳିତ ଏହି ଦୁଇ ସହଯୋଗୀ ଅନୁଷ୍ଠାନ ସେମାନଙ୍କର ଆଡମିଶନ ରେଜିଷ୍ଟର ଏବଂ ଅନ୍ୟାନ୍ୟ ମୌଳିକ ରେକର୍ଡ଼ ଅତିରୁ ପାଇଁ ଦାଖଲ

କରିନଥିଲେ । ମ୍ୟାନେଜମେଣ୍ଟ ଆନୁଷ୍ଠାନିକ ଲିଖିତ ପ୍ରତିକ୍ରିୟା ପ୍ରଦାନ କରିଥିଲା ଯେ ଏହି ରେକର୍ଡଗୁଡ଼ିକ ଜଣେ ପୂର୍ବତନ କର୍ମଚାରୀଙ୍କ ଦ୍ୱାରା ରଖାଯାଇଥିଲା, ଯିଏକି ଆଡମିନିଷ୍ଟ୍ରେଟିଭ ଦାୟିତ୍ୱରେ ଥିଲେ ଏବଂ ପରବର୍ତ୍ତୀ ସମୟରେ, ଏସ୍‌ସି ଓ ଏସ୍‌ଟି ଛାତ୍ରଛାତ୍ରୀଙ୍କ ବ୍ୟାଙ୍କ ଆକାଉଣ୍ଟରୁ ଠକେଇ ଜରିଆରେ ଛାତ୍ରବୃତ୍ତି ଟଙ୍କା ଉଠାଇ ସଂଗଠନ ଛାଡ଼ି ପଳାଇଲେ ଏବଂ ତାଙ୍କ ବିରୋଧରେ ଚନ୍ଦନା ଥାନା, ଭୁବନେଶ୍ୱରରେ ଏତଲା ଦିଆଯାଇଥିଲା । କିନ୍ତୁ, ମ୍ୟାନେଜମେଣ୍ଟ ଉକ୍ତ ଏଫ୍‌ଆଇଆରର ଏକ କପି ଅଡିଟ୍‌କୁ ଦେଇନଥିଲେ । ଚନ୍ଦନା ପୋଲିସ୍ ସେକ୍ସନର ଇନ୍‌ସେକ୍ଚୁର ଇନଚାର୍ଜିଙ୍କ ସହ ପ୍ରତିପ୍ରମାଣିତ କରିବା ପରେ ଅଡିଟ୍‌କୁ ଆନୁଷ୍ଠାନିକ ସୂଚନା ମିଳିଥିଲା ଯେ ପୂର୍ବତନ କର୍ମଚାରୀଙ୍କ ନାମରେ କୌଣସି ଏଫ୍‌ଆଇଆର ଦାଖଲ କରାଯାଇ ନଥିଲା ।

ଆଡମିନିଷ୍ଟ୍ରେଟିଭ ରେକର୍ଡର ଉପଲବ୍ଧ ନଥିବାରୁ, ଅଡିଟ୍, ପେମେଣ୍ଟ ତଥ୍ୟ ଯାଞ୍ଚ କରି ଲକ୍ଷ୍ୟ କରିଥିଲେ ଯେ:

- କ. ଏହି ଦୁଇଟି ଗୁରୁତ୍ୱଳ ଶିକ୍ଷାନୁଷ୍ଠାନରେ ଆର୍ଥିକ ବର୍ଷ 2017-18 ରୁ 2020-21 ପର୍ଯ୍ୟନ୍ତ 314 ଜଣ ହିତାଧିକାରୀଙ୍କୁ ମୋଟ 1.27 କୋଟି ଟଙ୍କା ପ୍ରଦାନ କରାଯାଇଥିଲା ।
- ଖ. 25 ଟି ମାମଲାରେ ହିତାଧିକାରୀଙ୍କୁ ସେମାନଙ୍କ ବ୍ୟାଙ୍କ ଖାତାରେ ଅର୍ଥ ପ୍ରଦାନ କରାଯାଇଥିଲା, ଯାହା ଅନ୍ୟ ହିତାଧିକାରୀଙ୍କ ବ୍ୟାଙ୍କ ଖାତା ବୋଲି ମଧ୍ୟ ରେକର୍ଡ କରାଯାଇଥିଲା । ଶିକ୍ଷାନୁଷ୍ଠାନଗୁଡ଼ିକ ଦ୍ୱାରା ଛାତ୍ରଛାତ୍ରୀଙ୍କ ବ୍ୟକ୍ତିଗତ ଦସ୍ତାବିଜ ଫିଲ୍ଡ କରାଯାଇ ନଥିବାରୁ ଏବଂ ଡିଡ୍‌ବୁଝିତ ଦ୍ୱାରା ଆବେଦନଗୁଡ଼ିକ ଦାଖଲ କରାଯାଇ ନଥିବାରୁ ଅଡିଟ୍ ଏହି ସନ୍ଦେହଜନକ ଠକେଇ ମାମଲାରେ ପ୍ରକୃତ ବ୍ୟାଙ୍କ ଖାତାଧାରୀଙ୍କ ପରିଚୟ ନିଶ୍ଚିତ କରିବାରେ ଅସମର୍ଥ ହୋଇଥିଲା ।
- ଗ. ଚାରୋଟି ମାମଲାରେ ଗୁରୁତ୍ୱଳ ଶିକ୍ଷାନୁଷ୍ଠାନର ହିତାଧିକାରୀ ଭାବରେ ନାମ ଲେଖାଯାଇଥିବା କହି ବୃତ୍ତି ପ୍ରଦାନ କରାଯାଇଥିବା ବେଳେ, ସେମାନଙ୍କୁ ସମାନ୍ତରାଳ ଭାବରେ ଅନ୍ୟ ଅନୁଷ୍ଠାନର ଛାତ୍ର ହିସାବରେ ପିଏମ୍‌ଏସ୍ ଅର୍ଥ ପ୍ରଦାନ କରାଯାଇଥିଲା ।

ଅଡିଟ୍ ଏହି ସିଦ୍ଧାନ୍ତରେ ଉପନୀତ ହେଲେ ଯେ, ଅଯୋଗ୍ୟ ହିତାଧିକାରୀମାନଙ୍କୁ ସେମାନଙ୍କ ଛାତ୍ରାଛାତ୍ର ବୋଲି ଦର୍ଶାଇ ଦୁଇଟି ଗୁରୁତ୍ୱଳ ଅନୁଷ୍ଠାନ ସେମାନଙ୍କୁ ପ୍ରଦାନ କରାଯାଇଥିବା ସନ୍ଦେହପୂର୍ଣ୍ଣ ପ୍ରବର୍ତ୍ତନାତ୍ମକ 1.27 କୋଟି ଟଙ୍କା ବିଷୟ ଧରାପଡ଼ିଯିବା ଏବଂ ଉତ୍ତରଦାୟୀ କରାଯିବା ବିଷୟକୁ ଏତାଜଣିତ ପାଇଁ, ଅନୁଷ୍ଠାନ, ଆଡମିନିଷ୍ଟ୍ରେଟିଭ ରେକର୍ଡ ହଜିଯାଇଥିବାର ମିଥ୍ୟା ରିପୋର୍ଟ ପ୍ରଦାନ କରିଥିବାର ଆଶଂକା ଥିଲା ।

iv. **ମେସର୍ସ ମହାବୀର ଇଞ୍ଜିନିୟରିଂ କଲେଜ:** ଏହି ଶିକ୍ଷାନୁଷ୍ଠାନ, ଖୋର୍ଦ୍ଧା ଡିଡ୍‌ବୁଝିତ ଦ୍ୱାରା ବାରମ୍ବାର ଅନୁରୋଧ ସତ୍ତ୍ୱେ ଟ୍ୟୁ'ର କୌଣସି ମୂଳ ରେକର୍ଡ ଯଥା ଆଡମିନିଷ୍ଟ୍ରେଟିଭ ରେକର୍ଡର, ଉପସ୍ଥାନ ରେକର୍ଡର, ହସ୍ତେଇ ରେକର୍ଡର ଇତ୍ୟାଦିକୁ ଅଡିଟ୍‌କୁ ପ୍ରଦାନ କରିନଥିଲା ।

ଏହି ମୌଳିକ ରେକର୍ଡଗୁଡ଼ିକର ଅନୁପସ୍ଥିତିରେ ଅଡିଟ୍ ଦେୟ ପ୍ରଦାନ ତଥ୍ୟ ଯାଞ୍ଚ କରିଥିଲେ ଏବଂ ଲକ୍ଷ୍ୟ କରିଥିଲେ ଯେ:

- କ. ଆର୍ଥିକ ବର୍ଷ 2017-18 ରୁ 2020-21 ମଧ୍ୟରେ ଏହି ସଂସ୍ଥାରେ ନାମ ଲେଖାଯାଇଥିବା 1,810 ଜଣ ହିତାଧିକାରୀଙ୍କୁ ମୋଟ 6.13 କୋଟି ଟଙ୍କା ପ୍ରଦାନ କରାଯାଇଥିଲା ।
- ଖ. 189 ଟି ମାମଲାରେ ହିତାଧିକାରୀଙ୍କ ଯେଉଁ ବ୍ୟାଙ୍କ ଆକାଉଣ୍ଟକୁ ଅର୍ଥ ପ୍ରଦାନ କରାଯାଇଥିଲା ତାହା ଅନ୍ୟ ହିତାଧିକାରୀଙ୍କ ବ୍ୟାଙ୍କ ଆକାଉଣ୍ଟ ବୋଲି ମଧ୍ୟ ରେକର୍ଡ କରାଯାଇଥିଲା । ଛାତ୍ରାଛାତ୍ରୀଙ୍କ ବ୍ୟକ୍ତିଗତ ଦସ୍ତାବିଜ ପ୍ରଦାନ ନକରିବା ଏବଂ ଡିଡ୍‌ବୁଝିତ ଦ୍ୱାରା ଆବେଦନ ପତ୍ର ଦାଖଲ ନ କରିବା କାରଣରୁ ଏହି ସନ୍ଦେହଜନକ ଠକେଇ ମାମଲାରେ ଅଡିଟ୍ ପ୍ରକୃତ ବ୍ୟାଙ୍କ ଖାତାଧାରୀଙ୍କ ପରିଚୟ ନିଶ୍ଚିତ କରିବାରେ ଅସମର୍ଥ ହୋଇଥିଲା ।
- ଗ. 34 ଟି ମାମଲାରେ ମହାବୀର ଇଞ୍ଜିନିୟରିଂ କଲେଜର ଛାତ୍ରଛାତ୍ରୀ ଭାବେ ନାମ ଲେଖାଯାଇଥିବା ଯେଉଁ ହିତାଧିକାରୀମାନଙ୍କୁ ଅର୍ଥ ପ୍ରଦାନ କରାଯାଇଥିଲା, ସେହି ହିତାଧିକାରୀମାନଙ୍କୁ ଏକ

ସମୟରେ ଅନ୍ୟ ଶିକ୍ଷାନୁଷ୍ଠାନର ନାମଲେଖା ହିତାଧିକାରୀ ଭାବେ ମଧ୍ୟ ପିଏମ୍‌ଏସ୍ ଅର୍ଥ ପ୍ରଦାନ କରାଯାଇଥିଲା ।

ଅତିର୍ତ୍ତ୍ୱ ଏହି ସିଦ୍ଧାନ୍ତରେ ଉପନୀତ ହେଲା ଯେ, ସେମାନଙ୍କ ଛାତ୍ର ହିସାବରେ ଅଯୋଗ୍ୟ ହିତାଧିକାରୀଙ୍କୁ 6.13 କୋଟି ଟଙ୍କା ଜାଲିଆତି ଦେୟ କରିଥିବା ବିଷୟ ଧରା ପଡ଼ିଯିବା ଓ ଉତ୍ତରଦାୟୀ କରାଯିବାକୁ ଏଡ଼ାଇଯିବା ପାଇଁ ମେସର୍ସ ମହାବୀର ଇଞ୍ଜିନିୟରିଂ କଲେଜ ଜାଣିଶୁଣି ଏହାର କୌଣସି ମୂଳ ରେକର୍ଡ୍ ପ୍ରଦାନ କରିନଥିବାର ଆଶଙ୍କା ଥିଲା ।

- v. **ମେସର୍ସ ମହାବୀର ଇନଞ୍ଜିନିୟରିଂ ଅଫ୍ ଇଞ୍ଜିନିୟରିଂ ଆଣ୍ଡ ଟେକ୍ନୋଲୋଜି:** ଶିକ୍ଷାନୁଷ୍ଠାନ, ଏହାର ଆଡମିନିଷ୍ଟ୍ରେଟିଭ ରେକର୍ଡ୍ସକୁ ସମ୍ପୂର୍ଣ୍ଣ ଏବଂ ଉପଯୁକ୍ତ ରୂପରେ ରକ୍ଷଣାବେକ୍ଷଣ କରିନଥିଲେ । ଫଳସ୍ୱରୂପ, ଅତିର୍ତ୍ତ୍ୱ ସୁନିଶ୍ଚିତ କରିପାରିନଥିଲା ଯେ ରେକର୍ଡ୍ସରେ କରାଯାଇଥିବା ଏଣ୍ଟ୍ରିଗୁଡ଼ିକ ସଠିକ୍ ଥିଲା ।

କୌଣସି ଉପଯୁକ୍ତ ଓ ସମ୍ପୂର୍ଣ୍ଣ ଆଡମିନିଷ୍ଟ୍ରେଟିଭ ରେକର୍ଡ୍ସର ଅଭାବରେ ଅତିର୍ତ୍ତ୍ୱ ଦେୟ ପ୍ରଦାନ ତଥ୍ୟ ଯାଞ୍ଚ କରି ଲକ୍ଷ୍ୟ କରିଥିଲେ ଯେ:

- କ. ଆର୍ଥିକ ବର୍ଷ 2017-18 ରୁ 2020-21 ମଧ୍ୟରେ 1,356 ଜଣ ହିତାଧିକାରୀଙ୍କୁ ସମୁଦାୟ 8.90 କୋଟି ଟଙ୍କା ପ୍ରଦାନ କରାଯାଇଥିଲା ।
- ଖ. 75 ଟି ମାମଲାରେ ହିତାଧିକାରୀଙ୍କ ଯେଉଁ ବ୍ୟାଙ୍କ ଆକାଉଣ୍ଟକୁ ଅର୍ଥ ପ୍ରଦାନ କରାଯାଇଥିଲା ତାହା ଅନ୍ୟ ହିତାଧିକାରୀଙ୍କ ବ୍ୟାଙ୍କ ଆକାଉଣ୍ଟ ବୋଲି ମଧ୍ୟ ରେକର୍ଡ୍ କରାଯାଇଥିଲା । ସଂସ୍ଥା ଦ୍ୱାରା ଛାତ୍ରଛାତ୍ରୀଙ୍କ ବ୍ୟକ୍ତିଗତ ଦସ୍ତାବିଜ ପ୍ରଦାନ ନ କରିବା, ଏବଂ ଡିଡ୍‌ରୁ ଡ୍ୱାରା ଆବେଦନ ଦାଖଲ ନ କରିବା କାରଣରୁ ଏହି ସନ୍ଦେହଜନକ ଠକେଇ ମାମଲାରେ ଅତିର୍ତ୍ତ୍ୱ ପ୍ରକୃତ ବ୍ୟାଙ୍କ ଖାତାଧାରୀଙ୍କ ପରିଚୟ ନିଶ୍ଚିତ କରିବାରେ ଅସମର୍ଥ ହୋଇଥିଲା ।
- ଗ. 19 ଟି ମାମଲାରେ ମହାବୀର ଇଞ୍ଜିନିୟରିଂ ଆଣ୍ଡ ଟେକ୍ନୋଲୋଜିର ଛାତ୍ରଛାତ୍ରୀ ଭାବେ ନାମ ଲେଖାଇ ହିତାଧିକାରୀମାନଙ୍କୁ ଅର୍ଥ ପ୍ରଦାନ କରାଯାଇଥିଲାବେଳେ, ସେହି ହିତାଧିକାରୀ ମାନଙ୍କୁ ଏକା ସମୟରେ ଅନ୍ୟ ଶିକ୍ଷାନୁଷ୍ଠାନରେ ନାମ ଲେଖାଇଥିବା ହିତାଧିକାରୀ ଭାବେ ମଧ୍ୟ ପିଏମ୍‌ଏସ୍ ଅର୍ଥ ପ୍ରଦାନ କରାଯାଇଥିଲା ।

ଅତିର୍ତ୍ତ୍ୱ ଏହି ସିଦ୍ଧାନ୍ତରେ ଉପନୀତ ହେଲା ଯେ, ଅଯୋଗ୍ୟ ହିତାଧିକାରୀଙ୍କୁ ଜାଲିଆତି ଅର୍ଥ ପ୍ରଦାନ କରିବା ନେଇ ସନ୍ଦେହ ସୃଷ୍ଟି ହେବ ବୋଲି ମେସର୍ସ ମହାବୀର ଇନଞ୍ଜିନିୟରିଂ ଅଫ୍ ଇଞ୍ଜିନିୟରିଂ ଆଣ୍ଡ ଟେକ୍ନୋଲୋଜି ଦ୍ୱାରା, ଜାଣିଶୁଣି ଆବେଦନଗୁଡ଼ିକୁ ଯାଞ୍ଚ ନକରିବା ଏବଂ ଜାଣିଶୁଣି ଏହାର ଆଡମିନିଷ୍ଟ୍ରେଟିଭ ରେକର୍ଡ୍ସକୁ ଉପଯୁକ୍ତ ଫର୍ମରେ ନରଖିବାର ଆଶଙ୍କା କରାଯାଇଥିଲା ।

- vi. **ମେସର୍ସ ଶିବାନୀ ଇନଞ୍ଜିନିୟରିଂ ଅଫ୍ ଟେକ୍ନିକାଲ ଏଜୁକେସନ:** ଅତିର୍ତ୍ତ୍ୱ, ଶିବାନୀ ଇନଞ୍ଜିନିୟରିଂ ଅଫ୍ ଟେକ୍ନିକାଲ ଏଜୁକେସନର ରେକର୍ଡ୍ ଯାଞ୍ଚ କରି ଆଡମିନିଷ୍ଟ୍ରେଟିଭ ରେକର୍ଡ୍ସର ଠିକ୍ ଭାବେ ରଖାଯାଇ ନଥିଲା ବୋଲି ଦେଖିଥିଲେ । ଅର୍ଥ ପ୍ରଦାନ ତଥ୍ୟରୁ ଅତିର୍ତ୍ତ୍ୱରେ ଏଭଳି ଛାତ୍ରଛାତ୍ରୀଙ୍କ ବିଷୟରେ ସୂଚନା ମିଳିଥିଲା, ଯେଉଁମାନେ ଏହି ଅନୁଷ୍ଠାନରେ ନାମ ଲେଖାଇଥିବା ସଙ୍ଗେ ସଙ୍ଗେ ଏକ ସମୟରେ ଅନ୍ୟ ଡିଗ୍ରୀ କଲେଜରେ ମଧ୍ୟ ନାମ ଲେଖାଇଥିଲେ । ଏହି ଅନୁସନ୍ଧାନ ଫଳରେ ଏବଂ ହିତାଧିକାରୀଙ୍କ ପ୍ରକୃତ ସତ୍ୟାସତ୍ୟ ଅନୁଧ୍ୟାନ କରିବା ଉଦ୍ଦେଶ୍ୟରେ ଅତିର୍ତ୍ତ୍ୱରେ 20 ଜଣ ହିତାଧିକାରୀଙ୍କ ସହିତ ଟେଲିଫୋନ୍ ଯୋଗେ ସାକ୍ଷାତକାର ନେଇଥିଲା, ଯେଉଁମାନଙ୍କ ଯୋଗାଯୋଗ ବିବରଣୀ ଖୋର୍ଦ୍ଧା ଡିଡ୍‌ରୁ ଡ୍ୱାରା ପ୍ରଦାନ କରିଥିବା ଆବେଦନ ଫର୍ମରେ ଉପଲବ୍ଧ ଥିଲା । ହିତାଧିକାରୀଙ୍କ ସହ ଆଲୋଚନାରୁ ଅତିର୍ତ୍ତ୍ୱ ଲକ୍ଷ୍ୟ କରିଥିଲେ ଯେ ସେମାନେ ହୁଏତ ଉକ୍ତ ଅନୁଷ୍ଠାନରେ ଆଡମିନିଷ୍ଟ୍ରେଟିଭ ନେଇନଥିଲେ, ଅଥବା ଯେଉଁ ହିତାଧିକାରୀ ଆଡମିନିଷ୍ଟ୍ରେଟିଭ ନେଇଥିଲେ, ସଂସ୍ଥା ସେମାନଙ୍କ ତରଫରୁ ପିଏମ୍‌ଏସ୍ ପାଇଁ ଆବେଦନ କରିଥିଲା ଏବଂ ସେମାନଙ୍କ ଆକାଉଣ୍ଟର ପାସ୍ ବୁକ୍ ଏବଂ ଏଟିଏମ୍ କାର୍ଡ୍ ରଖିଥିଲା । ଅତିର୍ତ୍ତ୍ୱ ଏହି ସିଦ୍ଧାନ୍ତରେ ଉପନୀତ ହେଲା ଯେ ମେସର୍ସ ଶିବାନୀ ଇନଞ୍ଜିନିୟରିଂ ଅଫ୍ ଟେକ୍ନିକାଲ ଏଜୁକେସନ

ଜାଣିଶୁଣି ଖୋଜାଁ ଡିଡ଼ବୁଝି ନିକଟରେ ଦାଖଲ କରିଥିବା ଆବେଦନରେ ହେଉଥିବା କରାଯାଇଥିବା 10.91 ଲକ୍ଷ ଟଙ୍କାର ପ୍ରବନ୍ଧନାମକ ଦେୟ କରିଥିବା ସନ୍ଦେହ କରାଯାଇଥିଲା ।

ସୁପାରିଶ 2.14.2:
ପିଏମ୍ଏସ୍ ପାଇଁ ଦରଖାସ୍ତ ପଠାଇଥିବା ଅନୁଷ୍ଠାନଗୁଡ଼ିକ ସ୍ୱୀକୃତିପ୍ରାପ୍ତ ଅନୁଷ୍ଠାନ ଏବଂ ଆଡମିନିଷ୍ଟ୍ରିଟିଭ୍ ଗୁଡ଼ିକର ସଠିକ୍ ପ୍ରଚଳନ କରିଥିବା ବିଷୟକୁ ଏସ୍ଏସ୍ଡି ବିଭାଗ ନିଶ୍ଚିତ କରିପାରିବ ।

2.14.7 ପିଏମ୍ଏସ୍ ଯୋଜନାର ହିତାଧିକାରୀଙ୍କ ପାଇଁ ଏସ୍ଏସ୍ଡିଆଣ୍ଡଟିଭ୍ ଏବଂ ବିପିୟୁଟିର ପରୀକ୍ଷା ଫଳାଫଳର ତାତ୍କାଳିନୀ ବିଶ୍ଳେଷଣରୁ ଅତିବ୍ ପର୍ଯ୍ୟବେକ୍ଷଣ

ଅତିବ୍ ଯଥାକ୍ରମେ ରାଜ୍ୟ ଧନାତ୍ମକ ଏବଂ ବୈଷୟିକ ଶିକ୍ଷା (ଏସ୍ଏସ୍ଡିଆଣ୍ଡ ଟିଭ୍) ଏବଂ ବିଜୁ ପଟ୍ଟନାୟକ ଯୁନିଭରସିଟି ଅଫ୍ ଟେକ୍ନୋଲୋଜି⁸⁵ (ବିପିୟୁଟି) ରୁ ଖୋଜାଁ ଜିଲ୍ଲାର ଡିପ୍ଲୋମା ପ୍ରତିଷ୍ଠାନ ଏବଂ ଇଞ୍ଜିନିୟରିଂ ପ୍ରତିଷ୍ଠାନର ସମସ୍ତ ଛାତ୍ରଛାତ୍ରୀଙ୍କ ପରୀକ୍ଷା ଫଳାଫଳ ମାଗିଥିଲେ । ଉଦ୍ଦେଶ୍ୟ ଥିଲା ଯେ ଯୋଜନା ନିର୍ଦ୍ଦେଶାବଳୀ ଅନୁଯାୟୀ ହିତାଧିକାରୀଙ୍କୁ ପିଏମ୍ଏସ୍ ପ୍ରଦାନ କରାଯାଇଛି ବୋଲି ନିଶ୍ଚିତ କରିବା, ଯାହାକି ହିତାଧିକାରୀମାନଙ୍କୁ ପର୍ଯ୍ୟାୟକ୍ରମେ ପରୀକ୍ଷା ପାଇଁ ପଞ୍ଜୀକୃତ କରିବାକୁ ପଡ଼ିବ ଏବଂ ଛାତ୍ରବୃତ୍ତିର କ୍ରମାଗତ ଦେୟ ପାଇବାକୁ ଯୋଗ୍ୟ ହେବା ପାଇଁ ସେମାନଙ୍କୁ ପାସ୍ କରିବାକୁ ପଡ଼ିବ । ଅଧିକତ୍ର, ଗୁରୁତ୍ୱପୂର୍ଣ୍ଣ ନିୟନ୍ତ୍ରଣ ଅଭାବକୁ ଦୃଷ୍ଟିରେ ରଖି, ପ୍ରମୁଖ ଡକ୍ଟ୍ରିନେଟ୍ରିକର ଯାଞ୍ଚ ଏବଂ ହିତାଧିକାରୀଙ୍କ ପ୍ରକୃତତା ଉପରେ ନିଶ୍ଚିତତା ଅଭାବ, ଯାହା ସଂପୃକ୍ତ ଅନୁଷ୍ଠାନଗୁଡ଼ିକ ଦ୍ୱାରା ଅସଲି ଛାତ୍ର ବୋଲି ଦର୍ଶାଯାଇଥିଲା, ଅତିବ୍ ଏହି ଦୃଷ୍ଟିକୋଣରୁ ଏହାର ସତ୍ୟତା ପାଇଁ ପରୀକ୍ଷା ଫଳାଫଳ ତାତ୍କାଳିନୀ ସହିତ ପ୍ରତିପରୀକ୍ଷା ଯାଞ୍ଚ ଆବଶ୍ୟକ ଥିଲା ବୋଲି ମତ ଦେଇଥିଲେ ।

2.14.7.1 ପରୀକ୍ଷା ପାଇଁ ନିଜକୁ ପଞ୍ଜୀକୃତ କରିଥିବା କିମ୍ବା ଯେଉଁମାନଙ୍କର ପରୀକ୍ଷା ଫଳାଫଳରେ ସେମାନଙ୍କୁ ‘ଅନୁପସ୍ଥିତ’ ବୋଲି ଦର୍ଶାଯାଇଥିଲା, ସେହି ହିତାଧିକାରୀମାନଙ୍କୁ ଅନିୟମିତ ପିଏମ୍ଏସ୍ ପ୍ରଦାନ ।

(କ) ଡିପ୍ଲୋମା ପାଠ୍ୟକ୍ରମରେ ଅଧ୍ୟୟନ କରୁଥିବା ହିତାଧିକାରୀଙ୍କୁ ଅନିୟମିତ ଦେୟ

ଅତିବ୍, ଆର୍ଥିକ ବର୍ଷ 2016-17 ରୁ 2020-21 ପର୍ଯ୍ୟନ୍ତ ଏସ୍ଏସ୍ଡିଆଣ୍ଡ ଟିଭ୍, ଓଡ଼ିଶା ଦ୍ୱାରା ପରିଚାଳିତ ଡିପ୍ଲୋମା ପରୀକ୍ଷା ଫଳାଫଳ ତାତ୍କାଳିନୀ ବିଶ୍ଳେଷଣ କରିଥିଲା ଏବଂ ଏସ୍ଏସ୍ଡି ବିଭାଗ ଦ୍ୱାରା ରକ୍ଷଣାବେକ୍ଷଣ ହେଉଥିବା ପିଏମ୍ଏସ୍ ଦେୟ ତଥ୍ୟ ସହିତ କ୍ରମ୍ ଯାଞ୍ଚ କରାଯାଇଥିଲା ।

ଅତିବ୍ ଲକ୍ଷ୍ୟ କଲା ଯେ:

- 38 ଟି ଅନୁଷ୍ଠାନର ମୋଟ 5,660 ଛାତ୍ରଙ୍କୁ 2016-17 ରୁ 2020-21 ଅବଧିରେ ଅନିୟମିତତା ଭାବରେ 1,803 କୋଟି ଟଙ୍କା ପିଏମ୍ଏସ୍ ପ୍ରଦାନ କରାଯାଇଥିଲା, ଯଦିଓ ଉକ୍ତ ଅବଧି ମଧ୍ୟରେ ସେମିଷ୍ଟର ପରୀକ୍ଷା ଫଳାଫଳରେ ସେମାନଙ୍କ ନାମ ଅନ୍ତର୍ଭୁକ୍ତ ନଥିଲା । ଏହିପରି ହିତାଧିକାରୀମାନଙ୍କର ଏକ ଦୃଷ୍ଟାନ୍ତମୂଳକ ତାଲିକା **ପରିଶିଷ୍ଟ 2.14.5** ରେ ବିସ୍ତୃତ ଭାବରେ ବର୍ଣ୍ଣନା କରାଯାଇଛି ।
- 10 ଟି ଅନୁଷ୍ଠାନର ଅନ୍ୟ 115 ଜଣ ଛାତ୍ରଙ୍କୁ ତିନି ବର୍ଷର ସମ୍ପୂର୍ଣ୍ଣ ପାଠ୍ୟକ୍ରମର ଅବଧି ପାଇଁ 1.06 କୋଟି ଟଙ୍କା ପିଏମ୍ଏସ୍ ପ୍ରଦାନ କରାଯାଇଥିଲା, ଯଦିଓ ସେମାନେ ଆର୍ଥିକ ବର୍ଷ 2016-17 ରୁ 2020-21 ମଧ୍ୟରେ କେବଳ ଗୋଟିଏ ସେମିଷ୍ଟର ପରୀକ୍ଷା ପାଇଁ ହାଜର ହୋଇଥିଲେ । ଏହା ସୂଚାଉଥିଲା ଯେ ପିଏମ୍ଏସ୍ ଜାରି ରଖିବା ପାଇଁ ପର୍ଯ୍ୟାୟ ପରୀକ୍ଷାରେ ପାଶ୍ କରିବାର ଆବଶ୍ୟକତା

⁸⁵ ବିଜୁ ପଟ୍ଟନାୟକ ଯୁନିଭରସିଟି ଅଫ୍ ଟେକ୍ନୋଲୋଜି, ରାଉରକେଲା, ରାଜ୍ୟର ସମସ୍ତ ଇଞ୍ଜିନିୟରିଂ କଲେଜର ଅନୁବନ୍ଧିତ ବିଶ୍ୱବିଦ୍ୟାଳୟ ଏବଂ ଇଞ୍ଜିନିୟରିଂ କଲେଜ ଗୁଡ଼ିକର ଛାତ୍ରଛାତ୍ରୀମାନଙ୍କ ପାଇଁ ପରୀକ୍ଷା ପରିଚାଳନା ଓ ଫଳାଫଳ ଘୋଷଣା ପାଇଁ ଉତ୍ତରଦାୟୀ

ସତ୍ତ୍ୱେ ଏହି ହିତାଧିକାରୀମାନେ ସେଥିପାଇଁ ପଞ୍ଜୀକୃତ କରିନଥିଲେ । ଏହିପରି ହିତାଧିକାରୀମାନଙ୍କର ଏକ ଦୃଷ୍ଟାନ୍ତମୂଳକ ତାଲିକା ପରିଶିଷ୍ଟ 2.14.6 ରେ ବିସ୍ତୃତ ଭାବରେ ବର୍ଣ୍ଣନା କରାଯାଇଛି ।

ଅତିର୍ଦ୍ଧା ଯାଞ୍ଚ ହୋଇଥିବା 13 ଟି ଅନୁଷ୍ଠାନ ମଧ୍ୟରୁ 10 ଟି ଅନୁଷ୍ଠାନ ଡିପ୍ଲୋମା ପାଠ୍ୟକ୍ରମ ପ୍ରଦାନ କରିଥିଲେ । ଏହି 10 ଟି ମଧ୍ୟରୁ ସାତଟି ଅନୁଷ୍ଠାନ ପିଏମ୍‌ଏସ୍ ପ୍ରଦାନ କରାଯାଇଥିବା ସମସ୍ତ ଛାତ୍ରାଛାତ୍ରୀମାନଙ୍କର ଆଡମିଶନ ରେଜିଷ୍ଟର ଏବଂ ଅନ୍ୟାନ୍ୟ ପରିଚୟପତ୍ରର ରକ୍ଷଣାବେକ୍ଷଣ କରିନଥିଲେ ।

ଅତିର୍ଦ୍ଧା ଆହୁରି ମଧ୍ୟ ଲକ୍ଷ୍ୟ କଲେ ଯେ ଉପରୋକ୍ତ 10 ଟି ପରୀକ୍ଷା ଯାଞ୍ଚ ଅନୁଷ୍ଠାନର ସଂପୂର୍ଣ୍ଣ 2,737 ଜଣ ଛାତ୍ରାଛାତ୍ରୀ ସେମିଷ୍ଟାର ପରୀକ୍ଷାରେ ଯୋଗଦେବା ପାଇଁ ପଞ୍ଜୀକୃତ ହୋଇନଥିଲେ ମଧ୍ୟ, 2017-18 ରୁ 2020-21 ମଧ୍ୟରେ ସେମାନଙ୍କୁ 9 କୋଟି ଟଙ୍କାର ପିଏମ୍‌ଏସ୍ ପ୍ରଦାନ କରାଯାଇଥିଲା । ଅନୁଷ୍ଠାନଗୁଡ଼ିକ ପଞ୍ଜୀକରଣକୁ (ଆଡମିଶନ୍ କାର୍ଡ ନମର ଇତ୍ୟାଦି) କିମ୍ବା ସେମାନଙ୍କର ପରୀକ୍ଷା ଫଳାଫଳ (ମାର୍କ୍ ସିଟ୍ ଇତ୍ୟାଦି) ସପକ୍ଷରେ ଡକ୍ୟୁମେଣ୍ଟ ପ୍ରଦାନ କରିବାରେ ଅସମର୍ଥ ଥିଲେ । ଅନୁଷ୍ଠାନଗୁଡ଼ିକ ଦ୍ୱାରା ଏହିପରି ମୌଳିକ ମୂଳ ରେକର୍ଡଗୁଡ଼ିକର ରକ୍ଷଣାବେକ୍ଷଣ ନହେବା କାରଣ ଗୁଡ଼ିକ, ରେକର୍ଡଭୁକ୍ତ ହୋଇନଥିଲା । ଏହିପରି ମୌଳିକ ରେକର୍ଡଗୁଡ଼ିକର ରକ୍ଷଣାବେକ୍ଷଣ ଆବଶ୍ୟକ ଥିଲା, ବିଶେଷତଃ ଯେତେବେଳେ ଅନୁଷ୍ଠାନଗୁଡ଼ିକ ଜାଣିଥିଲେ ଯେ ପିଏମ୍‌ଏସ୍ ଯୋଜନା ମାର୍ଗଦର୍ଶିକାର ଅନୁପାଳନ ବିଷୟକୁ ନିଶ୍ଚିତ କରିବା ପାଇଁ ଏହି ରେକର୍ଡଗୁଡ଼ିକ ଆବଶ୍ୟକ ଥିଲା ।

(ଖ) ଇଞ୍ଜିନିୟରିଂ ପାଠ୍ୟକ୍ରମରେ ଅଧ୍ୟୟନ କରୁଥିବା ହିତାଧିକାରୀଙ୍କୁ ଅନିୟମିତ ଦେୟ

ଆର୍ଥିକ ବର୍ଷ 2016-17 ରୁ 2020-21 ପାଇଁ, ଖୋର୍ଦ୍ଧା ଜିଲ୍ଲାର ସମସ୍ତ ଇଞ୍ଜିନିୟରିଂ ପ୍ରତିଷ୍ଠାନଗୁଡ଼ିକର ପରୀକ୍ଷା ଫଳାଫଳ ପ୍ରଦାନ କରିବାକୁ ଅତିର୍ଦ୍ଧା ବିପିୟୁଟିକୁ ଅନୁରୋଧ କରିଥିଲା । ଅବଶ୍ୟ, ବିପିୟୁଟି ଛାତ୍ରାଛାତ୍ରୀମାନଙ୍କ ସେମିଷ୍ଟାର ଅନୁଯାୟୀ ପରୀକ୍ଷା ଫଳାଫଳକୁ ଅସମ୍ପୂର୍ଣ୍ଣ ଆକାରରେ ପ୍ରଦାନ କରିଥିଲା, ଯେପରିକି ସେମାନଙ୍କ ମାତାପିତାଙ୍କ ନାମ ଏବଂ ଜନ୍ମ ତାରିଖ ଭଳି ପ୍ରମୁଖ ବିବରଣୀ ପ୍ରଦାନ କରିନଥିଲା । ଏହି ପ୍ରମୁଖ ବିବରଣୀଗୁଡ଼ିକର ଅନୁପସ୍ଥିତିରେ, ଅତିର୍ଦ୍ଧା ପ୍ରତ୍ୟେକ ଛାତ୍ରାଛାତ୍ରୀଙ୍କୁ ସତର୍କ ଭାବରେ ଚିହ୍ନଟ କରିବାରେ ଏବଂ ତାପରେ ଏସ୍‌ଏସ୍‌ଡି ବିଭାଗ ଦ୍ୱାରା ରକ୍ଷଣାବେକ୍ଷଣ ହେଉଥିବା ପିଏମ୍‌ଏସ୍ ଦେୟ ତାତାବେସରେ ହିତାଧିକାରୀ ବିବରଣୀ ସହିତ ମେଳ କରିବାରେ ଅସମର୍ଥ ହୋଇଥିଲା ।

ଅତିର୍ଦ୍ଧା ଯାଞ୍ଚ ହୋଇଥିବା 13 ଟି ଅନୁଷ୍ଠାନ ମଧ୍ୟରୁ ଚାରିଟି ଅନୁଷ୍ଠାନ ଇଞ୍ଜିନିୟରିଂ ପାଠ୍ୟକ୍ରମ ପ୍ରଦାନ କରିଥିଲେ । ଏହି ଚାରିଟି ମଧ୍ୟରୁ ତିନିଟି ଅନୁଷ୍ଠାନ ଆଡମିଶନ ରେଜିଷ୍ଟର ପ୍ରଚଳନ କରିଥିବା ବେଳେ ଗୋଟିଏ ଅନୁଷ୍ଠାନ ଅର୍ଥାତ୍ ମହାବୀର ଇନଷ୍ଟିଚ୍ୟୁଟ୍ ଅଫ୍ ଇଞ୍ଜିନିୟରିଂ ଆଣ୍ଡ ଟେକ୍‌ନୋଲୋଜି, ପିଏମ୍‌ଏସ୍ ପ୍ରଦାନ କରାଯାଇଥିବା ସମସ୍ତ ନାମଲେଖା ଛାତ୍ରାଛାତ୍ରୀଙ୍କ ଆଡମିଶନ ରେଜିଷ୍ଟର ଏବଂ ଅନ୍ୟାନ୍ୟ ପ୍ରମାଣପତ୍ର ରକ୍ଷଣାବେକ୍ଷଣ କରିନଥିଲା ।

ଅତିର୍ଦ୍ଧା ଲକ୍ଷ୍ୟ କଲା ଯେ, ଏହି ଚାରିଟି ପରୀକ୍ଷା ଯାଞ୍ଚ ଅନୁଷ୍ଠାନର 3,328 ଜଣ ଛାତ୍ରାଛାତ୍ରୀଙ୍କୁ ସେମିଷ୍ଟାର ପରୀକ୍ଷାରେ ଯୋଗଦେବା ପାଇଁ ପଞ୍ଜୀକୃତ ନକରି 2017-18 ରୁ 2020-21 ମଧ୍ୟରେ 26.58 କୋଟି ଟଙ୍କାର ପିଏମ୍‌ଏସ୍ ପ୍ରଦାନ କରାଯାଇଥିଲା । ପରୀକ୍ଷା ପଞ୍ଜୀକରଣ (ଆଡମିଶନ୍ କାର୍ଡ ନମର ଇତ୍ୟାଦି) କିମ୍ବା ଏହି ଛାତ୍ରାଛାତ୍ରୀଙ୍କ ପରୀକ୍ଷା ଫଳାଫଳ, (ମାର୍କ୍ ସିଟ୍ ଇତ୍ୟାଦି) ସପକ୍ଷରେ ଅନୁଷ୍ଠାନଗୁଡ଼ିକ ଡକ୍ୟୁମେଣ୍ଟ ପ୍ରଦାନ କରିବାରେ ଅସମର୍ଥ ହୋଇଥିଲେ । ସଂପୂର୍ଣ୍ଣ ଅନୁଷ୍ଠାନଗୁଡ଼ିକ ଦ୍ୱାରା ଏହିପରି ମୌଳିକ ରେକର୍ଡଗୁଡ଼ିକର ରକ୍ଷଣାବେକ୍ଷଣ ନହେବା କାରଣଗୁଡ଼ିକ ରେକର୍ଡଗୁଡ଼ିକରେ ଉପଲବ୍ଧ ନଥିଲା । ଏହିପରି ମୌଳିକ ରେକର୍ଡଗୁଡ଼ିକର ରକ୍ଷଣାବେକ୍ଷଣ ଆବଶ୍ୟକ ଥିଲା, ବିଶେଷତଃ ଯେତେବେଳେ ଅନୁଷ୍ଠାନମାନେ ଜାଣିଥିଲେ ଯେ ପିଏମ୍‌ଏସ୍ ଯୋଜନା ମାର୍ଗଦର୍ଶିକାର ଅନୁପାଳନ କରାଯାଇଛି ବୋଲି ନିଶ୍ଚିତ କରିବା ପାଇଁ ଏହି ରେକର୍ଡଗୁଡ଼ିକ ଆବଶ୍ୟକ ଥିଲା ।

2.14.7.2 ବିଭିନ୍ନ ବର୍ଷରେ ବିଭିନ୍ନ ଅନୁଷ୍ଠାନରେ ଡିପ୍ଲୋମା ପାଠ୍ୟକ୍ରମରେ ଏକାଧିକ ଥର ନାମ ଲେଖାଇଥିବା ହିତାଧିକାରୀଙ୍କୁ ଅନିୟମିତ ପିଏମ୍‌ଏସ୍ ପ୍ରଦାନ: 3.15 କୋଟି ଟଙ୍କା

ଆର୍ଥିକ ବର୍ଷ 2016-17 ରୁ 2020-21 ମଧ୍ୟରେ ଅତିର୍ଦ୍ଧା, ଏସ୍‌ସିଭିଟି ଆଣ୍ଡ ଟିଇ, ଓଡ଼ିଶା ଦ୍ୱାରା ରକ୍ଷଣାବେକ୍ଷଣ ହେଉଥିବା ଡିପ୍ଲୋମା ପରୀକ୍ଷା ଫଳାଫଳ ତାତାବେସ୍ ବିଶ୍ଳେଷଣ କରିଥିଲା ଏବଂ ଏସ୍‌ଏସ୍‌ଡି ବିଭାଗ ଦ୍ୱାରା ପରିଚାଳିତ ମାଟ୍ରିକ୍ ପରବର୍ତ୍ତୀ ଛାତ୍ରଗୁଡ଼ିକ ଦେୟ ତଥ୍ୟ ସହିତ ପୁନର୍ବାର ମେଳ କରାଇଥିଲା ।

ଅତିରିକ୍ତ, 2016-17 ରୁ 2020-21 ମଧ୍ୟରେ 262 ହିତାଧିକାରୀଙ୍କୁ ଚିହ୍ନଟ କରିଥିଲା, ଯେଉଁମାନଙ୍କୁ ଛାତ୍ରବୃତ୍ତି ପାଇଁ 3.15 କୋଟି ଟଙ୍କା ପ୍ରଦାନ କରାଯାଇଥିଲା, କିନ୍ତୁ ସେମାନେ ବିଭିନ୍ନ ବର୍ଷରେ ବିଭିନ୍ନ ଅନୁଷ୍ଠାନରେ ଡିପ୍ଲୋମା ପାଠ୍ୟକ୍ରମରେ ନାମ ଲେଖାଇଥିବା ଜଣାଯାଇଥିଲା । ଅତିରିକ୍ତ ଏହା ମଧ୍ୟ ଲକ୍ଷ୍ୟ କରିଥିଲେ ଯେ ଏହି 262 ହିତାଧିକାରୀଙ୍କ ମଧ୍ୟରୁ 76 ଜଣ ଏକ କିମ୍ବା ଅଧିକ ଅନୁଷ୍ଠାନରେ ସେମାନଙ୍କର ପରୀକ୍ଷା ପାସ କରିବାରେ ବିଫଳ ହୋଇଥିଲେ, ଯେଉଁଥିରେ ସେମାନେ ଛାତ୍ରାଛାତ୍ର ଭାବରେ ନାମ ଲେଖାଇଥିଲେ । ଏହିପରି ହିତାଧିକାରୀମାନଙ୍କର ଏକ ଦୃଷ୍ଟାନ୍ତମୂଳକ ତାଲିକା **ପରିଶିଷ୍ଟ 2.14.7** ରେ ବିସ୍ତୃତ ଭାବରେ ବର୍ଣ୍ଣନା କରାଯାଇଛି ।

ଅତିରିକ୍ତ ଦ୍ଵାରା ଦେଖାଗଲା ଯେ ଖୋର୍ଦ୍ଧାରେ ଅବସ୍ଥିତ 36 ଟି ଅନୁଷ୍ଠାନ ଦ୍ଵାରା ପୂର୍ବରୁ ପିଏମ୍‌ଏସ୍ ପ୍ରଦାନ କରାଯାଇଥିବା ହିତାଧିକାରୀଙ୍କ ପାଇଁ ଆବେଦନ ଫର୍ମ, ଡିଡ଼ରୁଓଙ୍କ ନିକଟକୁ ପଠାଯାଇଥିଲା ଏବଂ ଡିଡ଼ରୁଓ ଅନିୟମିତ ଭାବରେ ପିଏମ୍‌ଏସ୍ ପାଇଁ ଏହିପରି ହିତାଧିକାରୀଙ୍କୁ ମଞ୍ଜୁରୀ ପ୍ରଦାନ କରିଥିଲେ, ଯଦିଓ ପ୍ରେରଣା ସଫ୍ଟୱେର ମାଧ୍ୟମରେ ପୂର୍ବ ଛାତ୍ରବୃତ୍ତି ଦେୟର ସ୍ଥିତି ଯାଞ୍ଚ କରିବାକୁ ବ୍ୟବସ୍ଥା ଥିଲା । ଏହି ଆବେଦନଗୁଡ଼ିକୁ ଅନୁମୋଦନ ପୂର୍ବରୁ ଏହି ବ୍ୟବସ୍ଥାର ଉପଯୋଗ କରାଯାଇନଥିଲା ଏବଂ ଫଳସ୍ଵରୂପ, 262 ହିତାଧିକାରୀଙ୍କୁ ଅନିୟମିତ ଭାବରେ 3.15 କୋଟି ଟଙ୍କାର ପିଏମ୍‌ଏସ୍ ପ୍ରଦାନ କରାଯାଇଥିଲା ।

2.14.7.3 ସମାନ ବର୍ଷ ପାଇଁ ହିତାଧିକାରୀଙ୍କୁ ଅନିୟମିତ ଭାବରେ ଦୁଇ ଥର ପିଏମ୍‌ଏସ୍ ପ୍ରଦାନ: 74.66 ଲକ୍ଷ ଟଙ୍କା

ଅତିରିକ୍ତ, ପ୍ରେରଣା ଏବଂ ଓଏସ୍‌ଏସ୍‌ପି ତାତ୍କାଳିନୀ ବିଶ୍ଳେଷଣ କରିଥିଲେ ଏବଂ ସେଥିରେ ଥିବା ତଥ୍ୟକୁ ରକ୍ଷଣାବେକ୍ଷଣ ହେଉଥିବା ଶିକ୍ଷାବର୍ଷ, ଛାତ୍ରାଛାତ୍ରନାମ, ଜାତି, ମାଟ୍ରିକ ରୋଲ ନମ୍ବର ଏବଂ ଅନୁଷ୍ଠାନ ନାମ ଆଦି ପାରାମିଟର ଆଧାରରେ ଏସ୍‌ଏସ୍‌ଡି ବିଭାଗ ଦ୍ଵାରା ରକ୍ଷଣାବେକ୍ଷଣ ହେଉଥିବା ପେମେଣ୍ଟ ତାତ୍କାଳିନୀ ସହ ପୁନଃ ଯାଞ୍ଚ କରିଥିଲେ । ଏହାଦ୍ଵାରା ଖୋର୍ଦ୍ଧା ଜିଲ୍ଲାର ଅବସ୍ଥିତ 65 ଟି ଅନୁଷ୍ଠାନର 167 ଜଣ ଛାତ୍ର ଚିହ୍ନଟ ହୋଇଥିଲେ, ଯେଉଁମାନଙ୍କୁ 2017-18 ରୁ 2019-20 ପର୍ଯ୍ୟନ୍ତ ଗୋଟିଏ ଶିକ୍ଷାବର୍ଷରେ ଏକାଧିକ ଥର ଅନିୟମିତ ଭାବରେ ପିଏମ୍‌ଏସ୍ ପ୍ରଦାନ କରାଯାଇଥିଲା । ଏହି ଅନିୟମିତ ଏକାଧିକ ଦେୟ ପ୍ରଦାନର ପରିମାଣ 74.66 ଲକ୍ଷ ଟଙ୍କା ଥିଲା । ସମାନ ଶିକ୍ଷା ବର୍ଷରେ ହିତାଧିକାରୀମାନଙ୍କୁ ଏକାଧିକ ଦେୟ ପ୍ରଦାନର ଏକ ବିସ୍ତୃତ ବିବରଣୀ **ପରିଶିଷ୍ଟ 2.14.8** ରେ ଦର୍ଶାଯାଇଛି ।

ଅତିରିକ୍ତ ଲକ୍ଷ୍ୟ କଲେ ଯେ ଉପଯୁକ୍ତ ପ୍ରଥମ ସ୍ତରର ଯାଞ୍ଚ ବିନା, ଅନୁଷ୍ଠାନଗୁଡ଼ିକ ପ୍ରତିରୂପ ଆବେଦନଗୁଡ଼ିକୁ ମଞ୍ଜୁର ପାଇଁ ପଠାଇଥିଲେ ଏବଂ ଡିଡ଼ରୁଓ ମଧ୍ୟ ଆବଶ୍ୟକୀୟ ତତ୍ପରତା ପ୍ରକାଶ ବିନା ଏହି ପ୍ରତିରୂପ ଆବେଦନଗୁଡ଼ିକୁ ଅନୁମୋଦନ କରିଥିଲେ ।

2.14.8 ସଂସ୍ଥାଗୁଡ଼ିକ ଦ୍ଵାରା ଆତମିଶନ ରେଜିଷ୍ଟରର ରକ୍ଷଣାବେକ୍ଷଣ ନହେବା ହେତୁ ମୁଖ୍ୟ ନିୟନ୍ତ୍ରଣ ବିଫଳତା

ଆତମିଶନ ରେଜିଷ୍ଟର ହେଉଛି ଶିକ୍ଷାନୁଷ୍ଠାନର ଏକ ପ୍ରାଥମିକ ରେକର୍ଡ୍ ଏବଂ ବିଭିନ୍ନ ଜର୍ଣ୍ଣାଲ୍‌ସ୍‌ଟିକ୍ ଦ୍ଵାରା ରେଫରେନ୍ସ ପାଇଁ ସ୍ଥାୟୀ ଭାବରେ ଏହାର ରକ୍ଷଣାବେକ୍ଷଣ ଆବଶ୍ୟକ⁸⁶ ଅଟେ । ଅତିରିକ୍ତ ମନୋନୀତ 13 ଟି ଅନୁଷ୍ଠାନର ଆତମିଶନ ରେଜିଷ୍ଟର ପରୀକ୍ଷା କରିବାକୁ ମାଗିଲେ ଏବଂ ଲକ୍ଷ୍ୟ କଲେ ଯେ ଚାରିଟି ଅନୁଷ୍ଠାନ (ମେସର୍ସ ଗୁରୁକୂଳ ଇଞ୍ଜିନିୟରିଂ ସ୍କୁଲ, ମେସର୍ସ ଗୁରୁକୂଳ ଇନ୍‌ଷ୍ଟିଚ୍ୟୁଟ୍ ଅଫ୍ ଟେକ୍‌ନୋଲୋଜି, ମେସର୍ସ ମହାବୀର ଇଞ୍ଜିନିୟରିଂ କଲେଜ ଏବଂ ମେସର୍ସ ସୁବାଶ ଏକାଡେମୀ ଅଫ୍ ମ୍ୟାନେଜମେଣ୍ଟ ଆଣ୍ଡ ଟେକ୍‌ନୋଲୋଜି) ଆତମିଶନ ରେଜିଷ୍ଟର ରକ୍ଷଣାବେକ୍ଷଣ କରିନଥିବା/ ପ୍ରଦାନ କରିନଥିବା ବେଳେ ଚାରିଟି ଅନୁଷ୍ଠାନ (ମେସର୍ସ ଟେକ୍ନୋ ସ୍କୁଲ, ମେସର୍ସ ମହାବୀର ଇନ୍‌ଷ୍ଟିଚ୍ୟୁଟ୍ ଅଫ୍ ଇଞ୍ଜିନିୟରିଂ ଆଣ୍ଡ ଟେକ୍‌ନୋଲୋଜି, ମେସର୍ସ ମହାରାଜା ପଲିଟେକ୍‌ନିକ୍ ଏବଂ ମେସର୍ସ ଶିବାନୀ ଇନ୍‌ଷ୍ଟିଚ୍ୟୁଟ୍ ଅଫ୍ ଟେକ୍‌ନିକାଲ୍ ଏଜୁକେସନ୍) ଆତମିଶନ ରେଜିଷ୍ଟରର ଉପଯୁକ୍ତ ଫର୍ମରେ ରଖିନଥିଲେ ।

⁸⁶ ସାଧାରଣ ସର୍ତ୍ତ ଭାବରେ ଆତମିଶନ ରେଜିଷ୍ଟରର ରକ୍ଷଣାବେକ୍ଷଣ ଆବଶ୍ୟକତା, ଏସ୍‌ସିଡିଟି ଆଣ୍ଡ ଟିଇ, ଓଡ଼ିଶାର ଆର୍ଟିଲିଏସନ୍, ବାଲ-ଲ 4.1 (xiii) ରେ ନିର୍ଦ୍ଦିଷ୍ଟ କରାଯାଇଛି । ଆତମିଶନ ରେଜିଷ୍ଟରର ରକ୍ଷଣାବେକ୍ଷଣ ପାଇଁ ଆବଶ୍ୟକତା, ଏକ ଜଗୁରା ସର୍ତ୍ତ ଭାବରେ, ରାଉରକେଲା ବିପିୟୁଟିର ଆଇନ୍ 44 ରେ ନିର୍ଦ୍ଦିଷ୍ଟ କରାଯାଇଛି

ଆତମିଶନ ତାରିଖ, ଜାତି, ଅଭିଭାବକଙ୍କ ନାମ, ଅଭିଭାବକଙ୍କ ବୃତ୍ତି, ଚେଲିଫୋର୍ ନମ୍ବର, ମୋବାଇଲ୍ ନମ୍ବର, ସ୍ତ୍ରୀୟା ଠିକଣା, ପାଠ ପଢ଼ିଥିବା ଶେଷ ବିଦ୍ୟାଳୟ/ କଲେଜ (ଦଶମ ଶ୍ରେଣୀ ଏବଂ ଯୁକ୍ତ 2 ବିବରଣୀ), ସ୍ଥାନାନ୍ତର ପ୍ରମାଣପତ୍ର ନମ୍ବର ଏବଂ ବିବରଣୀ, ଛାତ୍ରାଛାତ୍ରୀମାନଙ୍କ ଫଟୋଗ୍ରାଫ୍ ଏବଂ ଏଣ୍ଟ୍ରିଗୁଡ଼ିକ ବିପକ୍ଷରେ ସଂପୃକ୍ତ ପ୍ରିନ୍ଟିପାଲଙ୍କ ଦସ୍ତଖତ ଭଳି ପ୍ରାଥମିକ ବିବରଣୀ ଗୁଡ଼ିକ ଆତମିଶନ ରେଜିଷ୍ଟରରେ ଉପଲବ୍ଧ ନଥିଲା ।

ଆତମିଶନ ରେଜିଷ୍ଟରଗୁଡ଼ିକ ମଧ୍ୟ ସମୟ ବ୍ୟବଧାନରେ କଲ୍ୟାଣ ସଂପ୍ରସାରଣ ଅଧିକାରୀ, ସହକାରୀ ଡିଡିଏଓ କିମ୍ବା ଡିଡିଏଓଙ୍କ ଦ୍ୱାରା ଯାଞ୍ଚ କରାଯାଇ ନଥିଲା ।

ବିଶେଷ କରି ପିଏମ୍ଏସ୍ ଯୋଜନା କାର୍ଯ୍ୟକାରୀ କରିବା ଦୃଷ୍ଟିକୋଣରୁ ଆତମିଶନ ରେଜିଷ୍ଟରଗୁଡ଼ିକର ଅଣ-ରକ୍ଷଣାବେକ୍ଷଣ ଏକ ପ୍ରମୁଖ ଏବଂ ଗୁରୁତ୍ୱପୂର୍ଣ୍ଣ ନିୟନ୍ତ୍ରଣ ବିଫଳତା ଥିଲା । ପ୍ରତ୍ୟେକ ଅନୁଷ୍ଠାନରେ ନାମ ଲେଖାଇଥିବା ଏସ୍ସି ଏବଂ ଏସ୍ଟି ଛାତ୍ରାଛାତ୍ରୀମାନଙ୍କର ଏକ ସ୍ୱଚ୍ଛ ପରିଭାଷିତ ସେଟର ଅନୁପସ୍ଥିତିରେ, ଅନୁଷ୍ଠାନଗୁଡ଼ିକ ଦ୍ୱାରା ପଠାଯାଇଥିବା ଆବେଦନ ସଂଖ୍ୟା ସହିତ ଏହାର ପୁନଃ ଯାଞ୍ଚ ସମ୍ଭବ ନଥିଲା, ଯାହାଫଳରେ, ଅନୁଷ୍ଠାନର ପ୍ରକୃତ ବା ଅସଲି ଛାତ୍ରାଛାତ୍ରୀ ନଥିବା ଜାଲ ହିତାଧିକାରୀଙ୍କ ଆବେଦନଗୁଡ଼ିକ ଏଡାଇଯିବାର ସୁଯୋଗ ନଥିଲା । ଏହି ଅସ୍ୱଚ୍ଛ ଅବସ୍ଥା ଜାତି ପ୍ରମାଣପତ୍ର ଏବଂ ଆୟ ପ୍ରମାଣପତ୍ର ତିଆରି କରିବାରେ ସହଜ କରିଥିଲା, ଯାହା ଏହି ଅନୁଷ୍ଠାନଗୁଡ଼ିକ ଦ୍ୱାରା ପଠାଯାଇଥିଲା ଏବଂ ଜିଲ୍ଲା କଲ୍ୟାଣ ଅଧିକାରୀଙ୍କ ଦ୍ୱାରା ସେଗୁଡ଼ିକୁ ଗୁରୁତର ଅନିୟମିତତା ଭାବେ ଗ୍ରହଣ କରାଯାଇଥିଲା ।

ସୁପାରିଶ 2.14.3:
 ଉପଯୁକ୍ତ ଛାତ୍ରାଛାତ୍ରୀ ହୋଇନଥିବା ହିତାଧିକାରୀମାନଙ୍କ ନାମରେ ଅନିୟମିତ ଭାବରେ ପିଏମ୍ଏସ୍ ପ୍ରାପ୍ତ କରିବା ପାଇଁ ପରିଚୟ ଜାଗଜପତ୍ର ଓ ଦରଖାସ୍ତଗୁଡ଼ିକର ବ୍ୟବହାର କରୁଥିବା ଅନୁଷ୍ଠାନଗୁଡ଼ିକୁ ଏସ୍ଏସ୍ଟି ବିଭାଗ ଚିହ୍ନଟ କରିପାରନ୍ତି ।

ସୁପାରିଶ 2.14.4:
 ସମାନ ଛାତ୍ରାଛାତ୍ରୀମାନଙ୍କ ପାଇଁ ସମାନ ବର୍ଷରେ ଏବଂ ସମାନ ପାଠ୍ୟକ୍ରମରେ ନକଲି/ ଏକାଧିକ ଆବେଦନ ଗୁଡ଼ିକୁ ଚିହ୍ନଟ କରିବା ପାଇଁ ଏସ୍ଏସ୍ଟି ବିଭାଗ ସଫ୍ଟୱେୟାରରେ ବ୍ୟବସ୍ଥାର ଅନ୍ତର୍ଭୁକ୍ତ କରିପାରନ୍ତି ।

2.14.9 ପ୍ରମୁଖ ନିୟନ୍ତ୍ରଣ ବିଫଳତା-ଡିଡିଏଓ ଏବଂ ଜିଲ୍ଲା ସ୍ତରୀୟ କମିଟି ଦ୍ୱାରା ଅନୁଷ୍ଠାନଗୁଡ଼ିକର ନିୟମିତ ଯାଞ୍ଚର ଅନୁପସ୍ଥିତି

ପିଏମ୍ଏସ୍ ଯୋଜନା ମାର୍ଗଦର୍ଶିକାରେ ଦର୍ଶାଯାଇଛି ଯେ ରାଜ୍ୟ ସରକାର କିମ୍ବା ଜିଲ୍ଲା କଲେକ୍ଟର, ଗୁପ୍ତ ‘ଏ’ ଅଧିକାରୀମାନଙ୍କୁ, ବର୍ଷକ ମଧ୍ୟରେ ବିଶେଷକରି ଆତମିଶନ ବନ୍ଦ ହେବା ମଧ୍ୟରେ ସମସ୍ତ ବେସରକାରୀ ଅନୁଷ୍ଠାନଗୁଡ଼ିକୁ ଯାଞ୍ଚ କରିବା ପାଇଁ ମନୋନୀତ କରିବେ । ସାମାଜିକ ନ୍ୟାୟ ଏବଂ ସଶକ୍ତିକରଣ ମନ୍ତ୍ରାଳୟ, ଭାରତ ସରକାର ସଂଶୋଧିତ ନିର୍ଦ୍ଦେଶାବଳୀ (ମଇ 2018) ରାଜ୍ୟ ସରକାରଙ୍କୁ ପ୍ରେରଣ କରିଥିଲେ, ଯେଉଁଥିରେ ଜିଲ୍ଲା କଲେକ୍ଟର ସମସ୍ତ ବେସରକାରୀ ଶିକ୍ଷାନୁଷ୍ଠାନ ଯାଞ୍ଚ କରିବା ପାଇଁ ଅଧିକାରୀମାନଙ୍କୁ ମନୋନୀତ କରିବା ଉଲ୍ଲେଖ ଥିଲା । ଏହା ସହ ଜିଲ୍ଲା ସ୍ତରୀୟ କମିଟି ଗଠନ, ସମସ୍ତ ବେସରକାରୀ ଅନୁଷ୍ଠାନର ଯାଞ୍ଚ କରିବା, ପିଏମ୍ଏସ୍ ଅନୁମୋଦନ ପୂର୍ବରୁ ଛାତ୍ରବୃତ୍ତି ଆବେଦନକାରୀଙ୍କ ପ୍ରକୃତତା ଯାଞ୍ଚ କରିବାକୁ ନିର୍ଦ୍ଦେଶ ଦିଆଯାଇଥିଲା । ଏହାକୁ ଅନୁସରଣ କରି ଏସ୍ଏସ୍ଟି ବିଭାଗ ଏହିପରି ଯାଞ୍ଚ ଉଦ୍ଦେଶ୍ୟରେ ଜିଲ୍ଲା କମିଟିର ଗଠନ ପାଇଁ ନିର୍ଦ୍ଦେଶନାମା ଜାରି କରିଥିଲେ (ଅଗଷ୍ଟ 2018) ।

ମାର୍ଗଦର୍ଶିକା ଅନୁଯାୟୀ, ଡିଏଲ୍ସି, ଡିଡିଏଓ, ସତ୍ୟ ଅଧିକାରୀ, ସଂପୃକ୍ତ ବୁକ୍ସ ଡିପାର୍ଟମେଣ୍ଟ, ସରକାରୀ ଇଞ୍ଜିନିୟରିଂ କଲେଜ/ ଡିପ୍ଲୋମା କଲେଜ/ ଆଇଟିଆଇ/ +2 କଲେଜ/ ଡିଗ୍ରୀ କଲେଜର ପ୍ରିନ୍ଟିପାଲ/ ଜିଲ୍ଲା ମୁଖ୍ୟ ଚିକିତ୍ସା ଅଧିକାରୀଙ୍କ ପ୍ରତିନିଧି ଏବଂ ଜିଲ୍ଲା କଲେକ୍ଟରଙ୍କ ଦ୍ୱାରା ମନୋନୀତ ଅନ୍ୟ କୌଣସି ଅଧିକାରୀଙ୍କୁ ନେଇ ଗଠିତ ହେବ । ଆବେଦନକାରୀଙ୍କ ପ୍ରକୃତତା ଯାଞ୍ଚ କରିବାକୁ ଡିଏଲ୍ସି ସମସ୍ତ ବେସରକାରୀ ଅନୁଷ୍ଠାନ ଏବଂ ଆତମିଶନ/ ହଷ୍ଟେଲ/ ଉପସ୍ଥାନ ରେଜିଷ୍ଟର ଯାଞ୍ଚ କରିବାର ଥିଲା । ଯାଞ୍ଚ ରିପୋର୍ଟଗୁଡ଼ିକ ଜିଲ୍ଲାପାଳଙ୍କ ସମ୍ମୁଖରେ ଉପସ୍ଥାପନ

କରାଯିବା ଏବଂ ଅନୁଲାଇନ୍ ଆବେଦନଗୁଡ଼ିକର ଅନୁମୋଦନ ପୂର୍ବରୁ ରେଫରେନ୍ସ ପାଇଁ ଡିଡକ୍ଟୁଓଙ୍କ କାର୍ଯ୍ୟାଳୟରେ ରକ୍ଷଣାବେକ୍ଷଣ କରିବାର ଥିଲା ।

ଡିଡକ୍ଟୁଓ, ଖୋର୍ଦ୍ଧା ଜିଲ୍ଲା ପାଇଁ ଜିଲ୍ଲା ସ୍ତରୀୟ କମିଟି ଗଠନର ପ୍ରମାଣ ପ୍ରଦାନ କରିବାରେ ସକ୍ଷମ ହୋଇନଥିଲା । ଡିଡକ୍ଟୁଓ, ଆର୍ଥିକ ବର୍ଷ 2018-19 ମଧ୍ୟରେ ଜିଲ୍ଲାର 545 ବେସରକାରୀ ଅନୁଷ୍ଠାନ ମଧ୍ୟରୁ କେବଳ 63 ଟି ଅନୁଷ୍ଠାନର (12 ପ୍ରତିଶତ) ଯାଞ୍ଚ ରିପୋର୍ଟ ରକ୍ଷଣାବେକ୍ଷଣ କରିପାରିଥିଲେ ।

ଅତିରିକ୍ତ ଲକ୍ଷ୍ୟ କରିଥିଲେ ଯେ ଆର୍ଥିକ ବର୍ଷ 2018-19 ରେ ପ୍ରାୟ 482 (88 ପ୍ରତିଶତ) ଅନୁଷ୍ଠାନ ଡିଡକ୍ଟୁଓ, ଖୋର୍ଦ୍ଧାଙ୍କ ଦ୍ୱାରା ଯାଞ୍ଚ କରାଯାଇ ନଥିଲା ଏବଂ ଆର୍ଥିକ ବର୍ଷ 2019-20 ଓ 2020-21 ପାଇଁ 100 ପ୍ରତିଶତ ଅନୁଷ୍ଠାନ ଯାଞ୍ଚ କରାଯାଇ ନଥିଲା । ଆର୍ଥିକ ବର୍ଷ 2018-19 ରୁ 2020-21 ମଧ୍ୟରେ, ଅତିରିକ୍ତ ଦ୍ୱାରା ବିବେଚନା ଭିତ୍ତିରେ ମନୋନୀତ 13 ଟି ଅନୁଷ୍ଠାନ ମଧ୍ୟରୁ କୌଣସିଟି ଯାଞ୍ଚ କରାଯାଇ ନଥିଲା ।

ଉପରୋକ୍ତ ତାଲିକାଭୁକ୍ତ ଗୁରୁତର ଏବଂ ଗମ୍ଭୀର ଅନିୟମିତତା, ଯେପରିକି ସ୍ଥିତିହୀନ ହିତାଧିକାରୀଙ୍କୁ ଦେୟ ପ୍ରଦାନ, ହିତାଧିକାରୀଙ୍କୁ ଦୁଇ ଥର ଦେୟ ପ୍ରଦାନ, ସମାନ ବ୍ୟାଙ୍କ ଆକାଉଣ୍ଟ ନମ୍ବର ବିରୋଧରେ ଏକାଧିକ ହିତାଧିକାରୀଙ୍କୁ ଦେୟ ପ୍ରଦାନ, ପର୍ଯ୍ୟାୟକ୍ରମେ ପରୀକ୍ଷା ପାଇଁ ନିଜକୁ ପଞ୍ଜୀକୃତ କରିନଥିବା ହିତାଧିକାରୀଙ୍କୁ ଦେୟ ପ୍ରଦାନ, ଶ୍ରେଣୀରେ ଉପସ୍ଥିତ ନଥାଇ ମଧ୍ୟ ପୂର୍ଣ୍ଣ ପାଠ୍ୟକ୍ରମର ଅବଧି ପାଇଁ ହିତାଧିକାରୀଙ୍କୁ ଦେୟ ପ୍ରଦାନ, ଇତ୍ୟାଦି ଚିହ୍ନଟ ହୋଇପାରିଥାନ୍ତା, ଯଦି ଏହି ସଂସ୍ଥାଗୁଡ଼ିକର ନିୟମିତ ଏବଂ ପ୍ରଭାବଶାଳୀ ଯାଞ୍ଚ କରାଯାଇଥାନ୍ତା ।

2.14.10 ଡିଡକ୍ଟୁଓ, ଖୋର୍ଦ୍ଧା କାର୍ଯ୍ୟାଳୟରେ ଆବେଦନଗୁଡ଼ିକର ପ୍ରଭାବଶାଳୀ ଯାଞ୍ଚର ଅଭାବ

2017 ରୁ 2022 ବର୍ଷ ମଧ୍ୟରେ ଡିଡକ୍ଟୁଓ, ଖୋର୍ଦ୍ଧାଙ୍କ କାର୍ଯ୍ୟାଳୟରେ ଅନୁଷ୍ଠାନ ଦ୍ୱାରା ପଠାଯାଇଥିବା ଆବେଦନଗୁଡ଼ିକର ପରୀକ୍ଷା ଏବଂ ଯାଞ୍ଚ ସମ୍ବନ୍ଧରେ କର୍ତ୍ତବ୍ୟ ଆବଣ୍ଟନ **ସାରଣୀ 2.14.3** ରେ ଦର୍ଶାଯାଇଛି ।

ସାରଣୀ 2.14.3: ଡିଡକ୍ଟୁଓ, ଖୋର୍ଦ୍ଧା କାର୍ଯ୍ୟାଳୟରେ ପିଏମଏସ୍ ଦରଖାସ୍ତଗୁଡ଼ିକର ଯାଞ୍ଚ ପାଇଁ କର୍ତ୍ତବ୍ୟ ଆବଣ୍ଟନ

ଅବଧି	ପଦବୀ ନାମ	ଡିଡକ୍ଟୁଓ/ କର୍ମଚାରୀଙ୍କ ଦ୍ୱାରା ନିର୍ଦ୍ଦିଷ୍ଟ କାର୍ଯ୍ୟ
ଜୁଲାଇ 2017 ରୁ ଜାନୁଆରୀ 2023	ଡିଡକ୍ଟୁଓ	ପିଏମଏସ୍ ଆବେଦନଗୁଡ଼ିକର ଯାଞ୍ଚ ଏବଂ ଅନୁମୋଦନ ପାଇଁ ଦାୟୀ
ଜୁନ୍ 2013 ରୁ ଜୁନ୍ 2022	ବରିଷ୍ଠ ରାଜସ୍ୱ ସହାୟକ	ଅନ୍ତିମ ଅନୁମୋଦନ ପାଇଁ ସଂସ୍ଥାଗୁଡ଼ିକରୁ ପିଏମଏସ୍ ଆବେଦନଗୁଡ଼ିକର ହାର୍ଡ କପି ଗ୍ରହଣ ଏବଂ ଯାଞ୍ଚ ପାଇଁ ଦାୟୀ
ନଭେମ୍ବର 2018 ରୁ ବର୍ତ୍ତମାନ (ଜୁନ୍ 2023)	ଜିଲ୍ଲା ସଂଯୋଜକ (ଚୁକ୍ତିଭିତ୍ତିକ କର୍ମଚାରୀ)	ବରିଷ୍ଠ ରାଜସ୍ୱ ସହାୟକ ଦ୍ୱାରା ପ୍ରଦାନ କରାଯାଇଥିବା ପିଏମଏସ୍ ଆବେଦନଗୁଡ଼ିକର ପ୍ରାରମ୍ଭିକ ଯାଞ୍ଚ ପାଇଁ ଦାୟୀ । ପିଏମଏସ୍ ଆବେଦନଗୁଡ଼ିକର ଅନ୍ତିମ ଯାଞ୍ଚ ବରିଷ୍ଠ ରାଜସ୍ୱ ସହାୟକ ଏବଂ ଡିଡକ୍ଟୁଓଙ୍କ ଦ୍ୱାରା କରାଯିବା ଆବଶ୍ୟକ
ମାର୍ଚ୍ଚ 2017 ରୁ ବର୍ତ୍ତମାନ (ଜୁନ୍ 2023)	ତାଚା ଏଣ୍ଟ୍ରୀ ଅପରେଟର୍ (ଚୁକ୍ତିଭିତ୍ତିକ କର୍ମଚାରୀ)	ବରିଷ୍ଠ ରାଜସ୍ୱ ସହାୟକ ଦ୍ୱାରା ପ୍ରଦାନ କରାଯାଇଥିବା ପିଏମଏସ୍ ଆବେଦନଗୁଡ଼ିକର ପ୍ରାରମ୍ଭିକ ଯାଞ୍ଚ ପାଇଁ ଦାୟୀ । ବରିଷ୍ଠ ରାଜସ୍ୱ ସହାୟକ ଏବଂ ଡିଡକ୍ଟୁଓଙ୍କ ଦ୍ୱାରା ପିଏମଏସ୍ ଆବେଦନଗୁଡ଼ିକର ଅନ୍ତିମ ଯାଞ୍ଚ କରାଯିବା ଆବଶ୍ୟକ ।

(ଉତ୍ସ: ଡିଡକ୍ଟୁଓ, ଖୋର୍ଦ୍ଧାଙ୍କ ଦ୍ୱାରା ପ୍ରଦାନ କରାଯାଇଥିବା ସୂଚନା)

ବରିଷ୍ଠ ରାଜସ୍ୱ ସହାୟକ ପଦରେ ଅବସ୍ଥାପିତ ସରକାରୀ କର୍ମଚାରୀ, 2013 ରୁ 2022 ବର୍ଷ ମଧ୍ୟରେ ଆବେଦନଗୁଡ଼ିକର ରୂଡ଼ାନ୍ତ ଯାଞ୍ଚ ଏବଂ ପ୍ରସ୍ତାବର ଅନୁମୋଦନ ପାଇଁ ଦାୟୀ ଥିଲେ ।

ଡିଡକ୍ଟୁଓ ପଦବୀରେ ଅବସ୍ଥାପିତ ସରକାରୀ କର୍ମଚାରୀ, 2017 ରୁ 2023 ମଧ୍ୟରେ ଆବେଦନ ମଞ୍ଜୁର ପାଇଁ ଦାୟୀ ଥିଲେ ।

ଏହି ଦୁଇ ସରକାରୀ କର୍ମଚାରୀ ଉପରୋକ୍ତ ଅବଧି ମଧ୍ୟରେ ପିଏମଏସ୍ ଆବେଦନଗୁଡ଼ିକର ଯାଞ୍ଚ ଏବଂ ପ୍ରକ୍ରିୟାକରଣରେ ସେମାନଙ୍କୁ ସାହାଯ୍ୟ କରୁଥିବା ଦୁଇ ଚୁକ୍ତିଭିତ୍ତିକ କର୍ମଚାରୀଙ୍କ କାର୍ଯ୍ୟର ତଦାରଖ କରିଥିଲେ ।

ଏହି ଦୃଷ୍ଟିକୋଣରୁ:

- ଆବେଦନଗୁଡ଼ିକର ପ୍ରକ୍ରିୟାକରଣରେ ଅତ୍ୟଧିକ ଅନିୟମିତତା ଏବଂ ବିସ୍ତୀର୍ଣ୍ଣ ପ୍ରକୃତି;
- ଉଲ୍ଲେଖନୀୟ ପରିମାଣରେ ମୁଖ୍ୟ ନିୟମାବଳୀକୁ ପାଳନ ନକରିବା, ଯେପରିକି ଏସ୍‌ସି ଏବଂ ଏସ୍‌ଟି ହିତାଧିକାରୀଙ୍କ ପାଇଁ ଉଦ୍ଦିଷ୍ଟ ଏକ ଯୋଜନାରେ, ଜାତି ସାର୍ଟିଫିକେଟର ସତ୍ୟତା ଯାଞ୍ଚ ଏବଂ ଡିବିଟି ମୋଡରେ କାର୍ଯ୍ୟକାରୀ ହେବାକୁ ଉଦ୍ଦିଷ୍ଟ ଏକ ଯୋଜନାରେ ବ୍ୟାଙ୍କ ଆକାଉଣ୍ଟ ବିବରଣୀ ଯାଞ୍ଚ;
- ସନ୍ଦେହଜନକ ଠକେଇ ଦେୟ ପ୍ରଦାନ ପରିମାଣ; ଏବଂ
- ଯାଞ୍ଚ କରାଯାଇଥିବା ସାମିତ ଆବେଦନଗୁଡ଼ିକରୁ ମଧ୍ୟ ଅଧିକ ସଂଖ୍ୟକ ଏହି ସହିତ ଠକେଇ ଦେୟ ପ୍ରଦାନ, ଲକ୍ଷ୍ୟ କରାଯାଇଥିଲା ।

ଅତିବ୍ରତ ମତାମତ ଥିଲା ଯେ, ଉପରୋକ୍ତ ଅବସ୍ଥାରେ ଏହି ଦୁଇ କାର୍ଯ୍ୟକର୍ତ୍ତାଙ୍କ ଭୂମିକା ରାଜ୍ୟ ସରକାରଙ୍କ ଦ୍ୱାରା ଅନୁସନ୍ଧାନ କରାଯିବା ଉଚିତ, ଯେହେତୁ ପିଏମ୍‌ଏସ୍ ପାଇଁ ଆବେଦନଗୁଡ଼ିକର ଅନିୟମିତ ଅନୁମୋଦନରେ ଘରୋଇ ଅନୁଷ୍ଠାନଗୁଡ଼ିକ ସହିତ ସେମାନଙ୍କ ସମ୍ପର୍କକୁ ଅଣଦେଖା କରାଯାଇନପାରେ । ମନ୍ଦ ଉଦ୍ଦେଶ୍ୟର ପ୍ରମାଣର ଅଭାବ ସତ୍ତ୍ୱେ ଅନିୟମିତତାର ମାତ୍ରା ଏବଂ ପ୍ରକୃତି ଏପରି ଥିଲା ଯେ, ଅତିବ୍ର ମତରେ ସଂପୂର୍ଣ୍ଣ ସରକାରୀ କର୍ମଚାରୀମାନଙ୍କୁ ଉତ୍ତରଦାୟୀ କରାଯିବା ଉଚିତ୍ ।

ଏହି ବିଷୟ ସରକାରଙ୍କୁ ଅବଗତ କରାଯାଇଥିଲା (ଡିସେମ୍ବର 2022): ସେମାନଙ୍କ ଉତ୍ତର ପ୍ରାପ୍ତ ହୋଇ ନଥିଲା (ଜାନୁଆରୀ 2024) ।

ସୁପାରିଶ 2.14.5:
 ଏହି ମାମଲାରେ ରାଜକୋଷକୁ କ୍ଷତି ପହଞ୍ଚାଇଥିବା ଅଧିକାରୀମାନଙ୍କୁ ଏସ୍‌ଏସ୍‌ଟି ବିଭାଗ ଉତ୍ତରଦାୟୀ କରିପାରନ୍ତି ଏବଂ ଦୃଷ୍ଟାନ୍ତମୂଳକ ଦଣ୍ଡବିଧାନ କରିପାରନ୍ତି । ପିଏମ୍‌ଏସ୍ ପାଇଁ ଦରଖାସ୍ତ ପଠାଉଥିବା ଅନୁଷ୍ଠାନଗୁଡ଼ିକ ସ୍ୱୀକୃତିପ୍ରାପ୍ତ ଅନୁଷ୍ଠାନ ଏବଂ ଆଡମିନିଷ୍ଟ୍ରିଟିଭ ରେଜିଷ୍ଟର ଗୁଡ଼ିକର ସଠିକ୍ ପ୍ରଚଳନ କରିଥିବା ବିଷୟକୁ ଏସ୍‌ଏସ୍‌ଟି ବିଭାଗ ନିର୍ଦ୍ଦିଷ୍ଟ କରିପାରନ୍ତି ।

2.15 ଆଇଟିଏ, ଫୁଲବାଣୀରେ ଜଳ ଯୋଗାଣ ପ୍ରକଳ୍ପ କାର୍ଯ୍ୟକାରୀ କରିବାରେ ଅନିୟମିତତା

ପ୍ରକଳ୍ପ ପ୍ରଣାସକ, ସମନ୍ୱିତ ଆଦିବାସୀ ଉନ୍ନୟନ ସଂସ୍ଥା, ଫୁଲବାଣୀ ତଥା ଏଥିରେ ଥିବା ଇଞ୍ଜିନିୟରିଂ ଅଧିକାରୀମାନେ କାର୍ଯ୍ୟ ନିଷ୍ପାଦନରେ କୋଡାଲ ବ୍ୟବସ୍ଥାକୁ ଅଣଦେଖା କରିଥିଲେ ଏବଂ ଅନିୟମିତ ଭାବରେ ଟେଣ୍ଡର ପ୍ରକ୍ରିୟାକୁ ଏତାଇବା ପାଇଁ କାର୍ଯ୍ୟଗୁଡ଼ିକୁ ଭାଗ ଭାଗ କରିଥିଲେ । ଏଥିସହ ସେମାନେ (i) ଜାଲ୍ ବିଲ୍ ଆଧାରରେ ଠିକାଦାରମାନଙ୍କୁ ଅଧିକ ଦେୟ ପ୍ରଦାନ ଏବଂ (ii) କାର୍ଯ୍ୟ ନିର୍ବାହ ସମ୍ପନ୍ନରେ ଜାଲିଆଡି ଦାବି ଅନୁମୋଦନ କରିଥିଲେ ।

ପ୍ରକଳ୍ପ ପ୍ରଣାସକ (ପିଏ), ସମନ୍ୱିତ ଆଦିବାସୀ ଉନ୍ନୟନ ସଂସ୍ଥା (ଆଇଟିଏ), ଫୁଲବାଣୀର ରେକର୍ଡଗୁଡ଼ିକର ଯାଞ୍ଚ (ନଭେମ୍ବର ଏବଂ ଡିସେମ୍ବର 2021) ଦର୍ଶାଇଥିଲା ଯେ ଅନୁସୂଚିତ ଜନଜାତି ଏବଂ ଅନୁସୂଚିତ ଜାତି ଉନ୍ନୟନ, ସଂଖ୍ୟାଲଘୁ ଏବଂ ପଛୁଆ ବର୍ଗ କଲ୍ୟାଣ (ଏସ୍‌ଏସ୍‌ଟି) ବିଭାଗ 2017-18 ରୁ 2021-22 ଆର୍ଥିକ ବର୍ଷ ମଧ୍ୟରେ ବିଭାଗ ଅଧିନରେ କାର୍ଯ୍ୟ କରୁଥିବା ବିଦ୍ୟାଳୟଗୁଡ଼ିକୁ ପାଇପ୍ ପାନାୟ ଜଳ ଯୋଗାଇବା ପାଇଁ 30 ଟି ଜଳ ଯୋଗାଣ ପ୍ରକଳ୍ପ ନିର୍ମାଣ ପାଇଁ 17.61 କୋଟି ଟଙ୍କା ଅନୁମୋଦନ କରିଥିଲେ । ପିଏ, ଆଇଟିଏ, ଫୁଲବାଣୀ ଜଳ ଯୋଗାଣ ପ୍ରକଳ୍ପର କାର୍ଯ୍ୟ ସମ୍ପାଦନ କରିଥିଲେ ।

ଓଡ଼ିଶା ପୂର୍ବ ବିଭାଗ (ଓପିଡବ୍ଲୁଡି) ସଂହିତାର ଅନୁକ୍ଳେଦ 3.5.24 ଅନୁସାରେ କାର୍ଯ୍ୟର ନିଷ୍ପାଦନର ସୁବିଧା ପାଇଁ କାର୍ଯ୍ୟର ଟେଣ୍ଡର ଗ୍ରହଣ କରିବାକୁ କ୍ଷମତାସମ୍ପନ୍ନ କର୍ତ୍ତୃପକ୍ଷଙ୍କ ପୂର୍ବ ଅନୁମୋଦନ ସହିତ ଏକ କାର୍ଯ୍ୟକୁ ଅନେକ ଭାଗରେ ବିଭକ୍ତ କରାଯାଇପାରେ । ଅନୁକ୍ଳେଦ ଆହୁରି କହେ ଯେ ଟେଣ୍ଡର ତାଳିବା ସମୟରେ ଏକ କାର୍ଯ୍ୟର

ବିଭାଜନ ହେଉଛି ଏକ ପଦକ୍ଷେପ ଯାହା ପରିସ୍ଥିତି ଅନୁଯାୟୀ ଯଥାର୍ଥ ହେବା ଉଚିତ୍ ଏବଂ କାର୍ଯ୍ୟର ସ୍ୱାର୍ଥରେ ରହିବା ଆବଶ୍ୟକ । କୌଣସି ଏକ ବ୍ୟବସ୍ଥାରେ ଥିବା ନିର୍ଦ୍ଧାରିତ ସୀମାରେଖାକୁ ଏଡାଇଯିବା ପାଇଁ ଏହାକୁ ବ୍ୟବହାର କରାଯିବା ଉଚିତ୍ ନୁହେଁ । ପୂର୍ଣ୍ଣ ବିଭାଗ, ଓଡ଼ିଶା ସରକାର, ଏକ ସର୍ବ ନିର୍ଦ୍ଧାରିତ କରିଛନ୍ତି (ମଇ 2007) ଯେ, ସଂପୂର୍ଣ୍ଣ ଅଧ୍ୟାକ୍ଷଣ ଯନ୍ତ୍ରଣା ଅନୁମୋଦନ ପରେ କାର୍ଯ୍ୟଗୁଡ଼ିକ ପାଞ୍ଚ ଲକ୍ଷ ଟଙ୍କା ପର୍ଯ୍ୟନ୍ତ ବିଭାଜନ ହୋଇପାରେ । ଓପିଡବ୍ଲୁଡି ସଂହିତାର ଅନୁକ୍ଷେପ 3.5.9 ରେ ଆହୁରି ମଧ୍ୟ ବ୍ୟବସ୍ଥା ଅଛି ଯେ, ପାଞ୍ଚ ଲକ୍ଷ ଟଙ୍କାରୁ ଅଧିକ ମୂଲ୍ୟର ସମସ୍ତ କାର୍ଯ୍ୟ ପାଇଁ ଟେଣ୍ଡରଗୁଡ଼ିକ ସର୍ବଦା ସର୍ବସାଧାରଣରେ ଆହ୍ୱାନ କରାଯିବା ଉଚିତ୍ । ଜଳ ଯୋଗାଣ ପ୍ରକଳ୍ପଗୁଡ଼ିକ ପାଇଁ ସଂହିତାର ବ୍ୟବସ୍ଥା ଅନୁସାରେ ବିଦ୍ୟମାନ ଜଳ ଯୋଗାଣର ପ୍ରକୃତି ଏବଂ ପରିମାଣ, ଉନ୍ନତ ଯୋଗାଣ ଆବଶ୍ୟକତାର କାରଣ, ଅତିରିକ୍ତ ଯୋଗାଣର ସମ୍ଭାବ୍ୟ ଉତ୍ପାଦି, ସହିତ ଏକ ସୂଚକାଙ୍କ ମାନଚିତ୍ର ଯେଉଁଥିରେ ଏକ ମୁଖ୍ୟ ଏବଂ ବିତରକ ପାଇପ୍ ଲାଇନ୍ ଦର୍ଶାଉଥିବା ସହିତ ସମସ୍ତ କାର୍ଯ୍ୟର ଯୋଜନାର ଏକ ବିସ୍ତୃତ ଆକଳନରେ ଦର୍ଶାଇବା ଆବଶ୍ୟକ ।

ଅତିତ୍ ସମସ୍ତ 30 ଟି ଜଳ ଯୋଗାଣ ପ୍ରକଳ୍ପର ରେକର୍ଡ୍ ଯାଞ୍ଚ କଲେ ଏବଂ ଲକ୍ଷ୍ୟ କଲେ ଯେ ନଭେମ୍ବର 2021 ସୁଦ୍ଧା ନଅଟି ପ୍ରକଳ୍ପ ସମ୍ପୂର୍ଣ୍ଣ ହୋଇଥିବା ବେଳେ 15 ଟି ନିର୍ମାଣାଧୀନ ଅଛି ଏବଂ ଅବଶିଷ୍ଟ ଛଅଟିର କାର୍ଯ୍ୟ ଆରମ୍ଭ ହୋଇନଥିଲା । ଅତିତ୍ ଲକ୍ଷ୍ୟ କଲେ ଯେ ପ୍ରକଳ୍ପର କାର୍ଯ୍ୟକାରୀତାରେ କୋଡାଲ ବ୍ୟବସ୍ଥା, ପଛଟି ଇତ୍ୟାଦିର ଉଲ୍ଲଙ୍ଘନ ହୋଇଥିଲା, ଯାହା ନିମ୍ନଲିଖିତ ଅନୁକ୍ଷେପରେ ଆଲୋଚନା କରାଯାଇଛି:

(କ) କାର୍ଯ୍ୟଗୁଡ଼ିକର ବିଭାଜନ

ପିଏ, ଆଇଟିପିଏ, ଫୁଲବାଣୀ, ବିସ୍ତୃତ କୋଡାଲ ବ୍ୟବସ୍ଥା ଏବଂ ମଞ୍ଜୁର ଆଦେଶର ସର୍ବଗୁଡ଼ିକର ଉଲ୍ଲଙ୍ଘନ କରି 29 କାର୍ଯ୍ୟକୁ (30 ପରୀକ୍ଷା ଯାଞ୍ଚ କାର୍ଯ୍ୟ ମଧ୍ୟରୁ) 336 ଭାଗରେ ବିଭକ୍ତ କରିଥିଲେ । ଏହି 336 ଭାଗ ମଧ୍ୟରୁ 273 ଭାଗ (ସମୁଦାୟ ମୂଲ୍ୟ 11.37 କୋଟି ଟଙ୍କା) ପାଞ୍ଚ ଲକ୍ଷ ଟଙ୍କା⁸⁷ କିମ୍ବା କମ୍ ମୂଲ୍ୟରେ (ପରିଶିଷ୍ଟ 2.15.1) ବିଭକ୍ତ କରାଯାଇଥିଲା । ଆଇଟିପିଏ, ଫୁଲବାଣୀରେ ରଖାଯାଇଥିବା ରେକର୍ଡଗୁଡ଼ିକ, କାର୍ଯ୍ୟଗୁଡ଼ିକର ସୁଗମ କାର୍ଯ୍ୟକାରୀତା ପାଇଁ କାର୍ଯ୍ୟଗୁଡ଼ିକ ବିଭାଜିତ କରାଯାଇଥିବାକୁ ସୂଚାଏ ନଥିଲା । ଅତିତ୍ ଏହା ମଧ୍ୟ ଲକ୍ଷ୍ୟ କରିଥିଲେ ଯେ, ବିଭାଜିତ ମାମଲାଗୁଡ଼ିକ ମଧ୍ୟରୁ କୌଣସିଟିରେ ସମ୍ପୂର୍ଣ୍ଣ ଅଧ୍ୟାକ୍ଷଣ ଯନ୍ତ୍ରଣା ଅନୁମୋଦନ ମିଳିନଥିଲା । ଏହା ପରିବର୍ତ୍ତେ, ଆଇଟିପିଏର ସହାୟକ କାର୍ଯ୍ୟନିର୍ବାହୀ ଯନ୍ତ୍ରଣା (ଏଇଇ) କାର୍ଯ୍ୟଗୁଡ଼ିକୁ ବିଭାଜନ କରିଥିଲେ, ଯାହା ଅନିୟମିତ ଥିଲା । ଯଦିଓ, ଏଇଇଙ୍କର 10 ଲକ୍ଷ ଟଙ୍କା ପର୍ଯ୍ୟନ୍ତ କାର୍ଯ୍ୟ ଅଟକଳର ବୈଷୟିକ ମଞ୍ଜୁରୀ ପ୍ରଦାନ କରିବାର କ୍ଷମତା ଥିଲା, ଅତିତ୍ ଲକ୍ଷ୍ୟ କଲେ ଯେ, ଏଇଇ 16 ଟି କାର୍ଯ୍ୟରେ ବୈଷୟିକ ମଞ୍ଜୁରୀ ପ୍ରଦାନ କରିଥିଲେ, ଯେଉଁଠାରେ ପ୍ରତ୍ୟେକ କାର୍ଯ୍ୟର ଅଟକଳ ମୂଲ୍ୟ 10 ଲକ୍ଷ ଟଙ୍କାରୁ ଅଧିକ ଥିଲା । ଏହିପରି, କାର୍ଯ୍ୟଗୁଡ଼ିକ ବିଭାଜନ କରିବା ଏବଂ ବୈଷୟିକ ମଞ୍ଜୁରୀ ପ୍ରଦାନ କରି ଏଇଇ ତାଙ୍କ କ୍ଷମତା ବାହାରେ କାର୍ଯ୍ୟ କରିଥିଲେ । କାର୍ଯ୍ୟଗୁଡ଼ିକୁ ବିଭାଜନ କରିବାର କୌଣସି ନିର୍ଦ୍ଦିଷ୍ଟ କାରଣର ଅନୁପସ୍ଥିତି ସୂଚାଏ ଥିଲା ଯେ ଟେଣ୍ଡର ପ୍ରକ୍ରିୟାକୁ ଏଡାଇବା ଉଦ୍ଦେଶ୍ୟରେ କାର୍ଯ୍ୟଗୁଡ଼ିକୁ ପାଞ୍ଚ ଲକ୍ଷ ଟଙ୍କାରୁ କମ୍ ମୂଲ୍ୟରେ ବିଭାଜନ କରାଯାଇଥିଲା । ଏହା ମଧ୍ୟ ଲକ୍ଷ୍ୟ କରାଯାଇଥିଲା ଯେ, ଏହି ସମସ୍ତ ବିଭାଜିତ କାର୍ଯ୍ୟଗୁଡ଼ିକର ପ୍ରଦାନ ପାଇଁ, କୌଣସି ବିକ୍ଷେପ କିମ୍ବା ବିକ୍ଷାପନ ଇତ୍ୟାଦି ଏଇଇ କିମ୍ବା ପିଏ, ଆଇଟିପିଏ ଦ୍ୱାରା ପ୍ରକାଶିତ ହୋଇନଥିଲା । ତେବେ, ସମସ୍ତ କ୍ଷେତ୍ରରେ, ସମାନ ତିନି ଜଣ ବ୍ୟକ୍ତିଙ୍କଠାରୁ କୋଟେସନ୍ ଗ୍ରହଣ କରାଯାଇଥିଲା । ଟେଣ୍ଡର ପ୍ରକ୍ରିୟାକୁ ଏଡାଇବା ପାଇଁ ଉକ୍ତ ମୂଲ୍ୟର କାର୍ଯ୍ୟଗୁଡ଼ିକୁ କମ୍ ମୂଲ୍ୟଯୁକ୍ତ ବିଭିନ୍ନ ଭାଗରେ ବିଭାଜନ କରିବା ସହିତ ଠିକାଦାର ଚୟନରେ ସଙ୍କଟର ଅନୁପସ୍ଥିତି ଏବଂ କାର୍ଯ୍ୟ ନିର୍ବାହରେ ତିନି ଜଣ ବ୍ୟକ୍ତିଙ୍କ ଏକ ନିର୍ଦ୍ଦିଷ୍ଟ ଗୋଷ୍ଠୀର ସଂପୂର୍ଣ୍ଣ, ଟେଣ୍ଡର ଫିଲ୍ଡକୁ ସୂଚାଇଥାଏ, ଯେଉଁଥିରେ ଏଇଇ ଏବଂ ପିଏ, ଆଇଟିପିଏ, ଫୁଲବାଣୀ ସଂପୂର୍ଣ୍ଣ ଥିଲେ, ଯାହା ରାଜ୍ୟ ସରକାରଙ୍କ ଦ୍ୱାରା ଅନୁସନ୍ଧାନ ଯୋଗ୍ୟ ।

(ଖ) କାର୍ଯ୍ୟର ସର୍ବେକ୍ଷଣ ଏବଂ ପ୍ରଦାନ

ଓପିଡବ୍ଲୁଡି ସଂହିତାର (ଖଣ୍ଡ-I) ଅନୁକ୍ଷେପ 2.2.62 ଏବଂ 2.2.66 ଅନୁଯାୟୀ ସର୍ବ ତିଭିଜନାଲ ଅଫିସର ଯଥା, ଏଇଇ/ କନିଷ୍ଠ ଯନ୍ତ୍ରଣା (ଜେଇ) କାର୍ଯ୍ୟର ଯୋଜନା ଏବଂ ଆକଳନ ପ୍ରସ୍ତୁତ କରିବା ପାଇଁ ସର୍ତ୍ତ କରିବାର ଥିଲା । ଅତିତ୍, ତଥାପି ରେକର୍ଡରୁ କୌଣସି ସର୍ତ୍ତ ରିପୋର୍ଟ କିମ୍ବା ଯୋଜନା, ତ୍ରୁଟି ଏବଂ ତିକାଇନ୍, ସୂଚକାଙ୍କ ମାନଚିତ୍ର ଇତ୍ୟାଦି ଚିହ୍ନଟ କରିପାରିନଥିଲା । ଏହା ସୂଚାଏ ଥିଲା ଯେ ଆଇଟିପିଏର ଜେଇ/ ଏଇଇ କାର୍ଯ୍ୟଗୁଡ଼ିକ ପାଇଁ

⁸⁷ ପ୍ରତି ଅଂଶର ମୂଲ୍ୟ 0.80 ଲକ୍ଷ ଟଙ୍କାରୁ 5 ଲକ୍ଷ ଟଙ୍କା ପର୍ଯ୍ୟନ୍ତ ରହିଥିଲା

କୌଣସି ସର୍ତ୍ତେ କରାଯାଇଥିଲା । କୌଣସି ସର୍ତ୍ତେକ୍ଷଣ ନକରି ଏବଂ ମୂଲ୍ୟ ଆକଳନ ପ୍ରସ୍ତୁତ ନକରି, କାର୍ଯ୍ୟ ପ୍ରଦାନ ପାଇଁ ଠିକାଦାରଙ୍କ ଠାରୁ କୋଟେସନ୍ ଆମନ୍ତ୍ରିତ ହୋଇଥିଲା । କୋଟେସନ୍ ପାଇବା ପରେ ଜିଆଇ ପାଇପ୍, ଫିଟିଙ୍ଗ୍ସ୍, ସିମେଣ୍ଟ, ଇସ୍ପାତ ସାମଗ୍ରୀ ଇତ୍ୟାଦି ଉପରେ ମୂଲ୍ୟ ଆକଳନ କୋଟେସନ୍ରେ ଦିଆଯାଇଥିବା ମୂଲ୍ୟକୁ ଆଧାର କରି ସ୍ଥିର ହେଲା । କୋଟେସନ୍କୁ ଆଧାର କରି ମୂଲ୍ୟ ନିର୍ଣ୍ଣୟ ପ୍ରତିଯୋଗିତା ମୂଳକ ନଥିଲା ଏବଂ ଓପିଡିକୁ ସଂହିତା ଅନୁଯାୟୀ ଏହାକୁ ଚେଣ୍ଡର ଆହ୍ଲାନ୍ ବିନା କାର୍ଯ୍ୟ ପ୍ରଦାନ ଭାବରେ ବିବେଚନା କରାଯିବା ଆବଶ୍ୟକ ଥିଲା । ଅଧିକତ୍ତ୍ୱ, ନିର୍ଦ୍ଦେଶକରଣ, ବ୍ରାଣ୍ଡ/ ସାମଗ୍ରୀ ପ୍ରସ୍ତୁତ, ଜିଏସ୍ଟି ହାରର ପ୍ରଯୁଜ୍ୟତା ଇତ୍ୟାଦି ବିବରଣୀ ବିନା କୋଟେସନ୍ଗୁଡ଼ିକ ସମାନ ଫର୍ମାଟରେ ଥିଲା । ଏହି କୋଟେସନ୍ଗୁଡ଼ିକ ତିନିଜଣ ନିର୍ଦ୍ଦେଶକ ବ୍ୟକ୍ତି/ ସଂସ୍ଥାଙ୍କ ଠାରୁ ପ୍ରାପ୍ତ ହୋଇଥିଲା, ଯେଉଁ ମାନଙ୍କୁ ପରବର୍ତ୍ତୀ ସମୟରେ କାର୍ଯ୍ୟଗୁଡ଼ିକୁ ପ୍ରଦାନ କରାଯାଇଥିଲା ।

(ଗ) ଜାଲିଆତି ବିଲ୍ ଆଧାରରେ ଠିକାଦାରମାନଙ୍କୁ ଦିଆଯାଇଥିବା ଅଧିକ ଦେୟ ପ୍ରଦାନ

31 ଟି କାର୍ଯ୍ୟ କ୍ଷେତ୍ରରେ, କାର୍ଯ୍ୟରେ ବ୍ୟବହାର ହୋଇଛି ବୋଲି ଦର୍ଶାଯାଇଥିବା ପ୍ରତ୍ୟେକ ଫିଟିଙ୍ଗ୍ସ୍ ଆଇଟମ୍ ବିପକ୍ଷରେ ପ୍ରଦାନ କରାଯାଇଥିବା ଦେୟ ଆକଳନ କରିବାକୁ ଅତିର୍ଣ୍ଣ, ଠିକାଦାରଙ୍କ ରନିଙ୍ଗ୍ ଆକାଉଣ୍ଟ (ଆର୍ଏ) ବିଲ୍ ଯାଞ୍ଚ କରାଯାଇଥିଲା । ଆର୍ଏ ବିଲ୍ ମାଧ୍ୟମରେ କାର୍ଯ୍ୟରେ ବ୍ୟବହାର ହୋଇଛି ବୋଲି ଦାବି କରାଯାଇଥିବା ଆଇଟମ୍ ପରିମାଣକୁ, ଆଇଟିଏଏର ପଦାଧିକାରୀ ସହ ମିଳିତ ବସ୍ତୁଗତ ନିରୀକ୍ଷଣ (ଜେପିଆଇ) ମାଧ୍ୟମରେ ଯାଞ୍ଚ କରାଯାଇଥିଲା । ଜେପିଆଇରୁ ଜଣାପଡ଼ିଲା ଯେ, 31 ଟି କାର୍ଯ୍ୟ ମଧ୍ୟରୁ 18ଟି ରେ (58 ପ୍ରତିଶତ), 17.17 ଲକ୍ଷ ଟଙ୍କା ମୂଲ୍ୟର ସାମଗ୍ରୀଗୁଡ଼ିକ ପ୍ରକୃତରେ ବ୍ୟବହାର ହୋଇନଥିଲା, କିନ୍ତୁ ଠିକାଦାରମାନଙ୍କୁ ଦେୟ ପ୍ରଦାନ କରାଯାଇଥିଲା ଯାହାର ସବିଶେଷ **ପରିଶିଷ୍ଟ 2.15.2** ରେ ପ୍ରଦାନ କରାଯାଇଛି ।

ସାରଣୀ 2.15.1: ସାମଗ୍ରୀର ପରିମାଣ, ଯାହା ପାଇଁ ଦେୟ ପ୍ରଦାନ କରାଯାଇଥିଲା ତୁଳନାରେ ପ୍ରକୃତ ବ୍ୟବହୃତ ପରିମାଣ

ଫିଟିଙ୍ଗ୍ସ୍	କାର୍ଯ୍ୟର ସଂଖ୍ୟା	ବ୍ୟବହୃତ ଫିଟିଙ୍ଗ୍ସ୍ ପରିମାଣ		ଅତିରିକ୍ତ ଦାବି	ୟୁନିଟ୍ ମୂଲ୍ୟ (ଟଙ୍କାରେ)	ଅତିରିକ୍ତ ଦେୟ (ଟଙ୍କାରେ)
		ଆର୍ଏ ବିଲ୍ ଅନୁସାରେ	ଜେପିଆଇ ଅନୁସାରେ			
ଜିଆଇ ପାଇପ୍-63 ମିମି ବ୍ୟାସ (ମିଟରରେ)	5	3,637	2,100	1,537	920	14,14,040
ବେଣ୍ଟ (ସଂଖ୍ୟାରେ)	18	153	0	153	1,350	2,06,550
ଟୀ (ସଂଖ୍ୟାରେ)	18	44	0	44	2,200	96,800
ମୋଟ	--	--	--	--	--	17,17,390

(ଉତ୍ସ: ଆଇଟିଏଏ, ଫୁଲବାଣୀର ରେକର୍ଡ୍, ଏବଂ ଜେପିଆଇ ସମୟରେ ଅନୁଧ୍ୟାନ)

ଅତିର୍ଣ୍ଣ ଦେଖିଲେ ଯେ ମିଳିତ ବସ୍ତୁଗତ ନିରୀକ୍ଷଣ କରାଯାଇଥିବା ପ୍ରାୟ 58 ପ୍ରତିଶତ କାର୍ଯ୍ୟ ଗୁଡ଼ିକରେ କାର୍ଯ୍ୟରେ ବ୍ୟବହୃତ ପ୍ରକୃତ ସାମଗ୍ରୀର ପରିମାଣ, ବ୍ୟବହୃତ ହୋଇଛି ବୋଲି ଗ୍ରହଣ କରାଯାଇ ଦେୟ ପ୍ରଦାନ କରାଯାଇଥିବା ସାମଗ୍ରୀର ପରିମାଣ ଠାରୁ ବହୁତ କମ୍ ଥିଲା । ଏହା ସୂଚାଇ ଥିଲା ଯେ ଆଇଟିଏଏ, ଫୁଲବାଣୀର ଇଞ୍ଜିନିୟରିଂ ଅଧିକାରୀ, ଠିକାଦାରଙ୍କ ବିଲ୍ ଅନୁମୋଦନ କରିବା ପୂର୍ବରୁ କାର୍ଯ୍ୟକାରୀ ହୋଇଛି ବୋଲି ଦାବି କରୁଥିବା କାର୍ଯ୍ୟଗୁଡ଼ିକର ଯାଞ୍ଚ କରାଯାଇ ନଥିଲା । ଅଧିକତ୍ତ୍ୱ, ସଂପୂର୍ଣ୍ଣ କାର୍ଯ୍ୟଗୁଡ଼ିକର ମୂଲ୍ୟ ଆକଳନରେ ଅତିର୍ଣ୍ଣ ହୋଇଥିବା ତୁଳନାରେ କମ୍ ପରିମାଣର ଫିଟିଙ୍ଗ୍ସ୍ ବ୍ୟବହାର ସହିତ କାର୍ଯ୍ୟ ସମାପ୍ତ ହେବା, ସର୍ତ୍ତେ ଏବଂ ତିକାଇନ୍ ଆଧାରରେ ମୂଲ୍ୟ ଆକଳନ କରାଯାଇ ନଥିବାକୁ ସୂଚାଇ ଥିଲା ।

(ଘ) କାର୍ଯ୍ୟ ସମ୍ପାଦନରେ ଜାଲିଆତି ଦାବି

ପ୍ରକୃତରେ ବ୍ୟବହୃତ ହୋଇନଥିବା ଫିଟିଙ୍ଗ୍ସ୍ ପାଇଁ ଜାଲିଆତି ଦେୟ ବ୍ୟତୀତ, ଅତିର୍ଣ୍ଣ ସାମ୍ନାକୁ ଆଉ ଦୁଇଟି ଉଦାହରଣ ଆସିଥିଲା, ଯେଉଁଠାରେ ନୂତନ କାର୍ଯ୍ୟଗୁଡ଼ିକ ତଥାକଥିତ ଭାବେ କାର୍ଯ୍ୟକାରୀ କରାଯାଇଥିଲା, କିନ୍ତୁ ଏହି ନିଷ୍ପାଦନର ସମର୍ଥନରେ ଥିବା ଫଟୋଗ୍ରାଫିକ୍ ପ୍ରମାଣ କାର୍ଯ୍ୟ ହୋଇଥିବାର ଦାବିକୁ ଅମାନ୍ୟ କରୁଥିଲା, ଯାହା ନିମ୍ନରେ ଆଲୋଚନା କରାଯାଇଛି:

- ବନ୍ଧଗଡ଼ ଉଚ୍ଚ ବିଦ୍ୟାଳୟର ବାହ୍ୟ ଜଳ ଯୋଗାଣ ପ୍ରକଳ୍ପ ପାଇଁ ଟେକ୍ ଡ୍ୟାମ୍ ମଇ 2019 ରେ 17 ଲକ୍ଷ ଟଙ୍କା ବ୍ୟୟରେ ଶେଷ ହୋଇଥିଲା । ପରବର୍ତ୍ତୀ ସମୟରେ, ଜଳସଂଗ୍ରହ କୂପକୁ କାର୍ଯ୍ୟକ୍ଷମ କରିବା ପାଇଁ ନଭେମ୍ବର 2019 ରେ ତଥାକଥିତ ଭାବେ ନିର୍ମାଣ ହୋଇଥିବା ପ୍ରତିଧାରଣ କାନ୍ଥ/ ଟେକ୍ ଡ୍ୟାମ୍ ପାଇଁ 15 ଲକ୍ଷ ଟଙ୍କା ବିନିଯୋଗ କରାଯାଇଥିଲା । ପ୍ରତିଧାରଣ କାନ୍ଥ/ ଟେକ୍ ଡ୍ୟାମ୍ ନିର୍ମାଣ ପ୍ରମାଣ

ସମର୍ଥନରେ ବ୍ୟବହୃତ ଫଗୋଗ୍ରାଫ୍, ଦୁଇଟି କାର୍ଯ୍ୟ ପାଇଁ ସମାନ ବୋଲି ଦେଖାଯାଇଥିଲା । ତେଣୁ, ଜଳ ସଂରକ୍ଷଣ ପ୍ରାଚୀର ନିର୍ମାଣ ପାଇଁ 15 ଲକ୍ଷ ଟଙ୍କା ବ୍ୟୟ ସନ୍ଦେହଜନକ ବୋଧ ହେଲା, ଯାହା ସରକାରୀ ଅର୍ଥର ଆମ୍ବସାତକରଣକୁ ସୂଚାଇଥିଲା ।

ଛବି 2.15.1

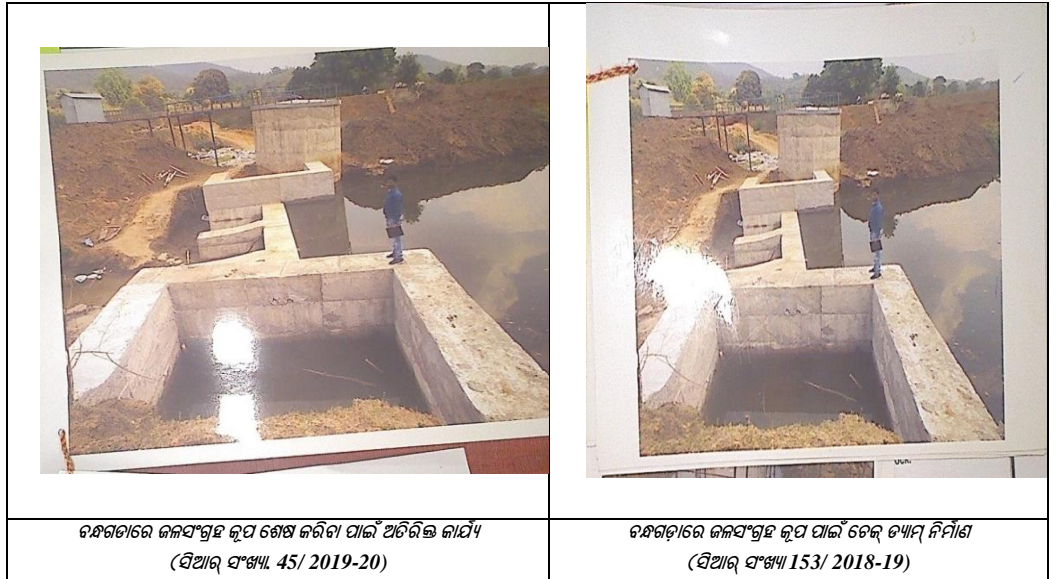

- ସେକ୍ସାଜୋଡ଼ି ଆଶ୍ରମ ବିଦ୍ୟାଳୟ ପ୍ରକଳ୍ପରେ ବାହ୍ୟ ଜଳ ଯୋଗାଣର ଏକ ଅଂଶ ଭାବରେ 418 ମିଟର ଜିଆଇ ପାଇପ୍ ପକାଇବା ପାଇଁ 4.90 ଲକ୍ଷ ଟଙ୍କା ଖର୍ଚ୍ଚ ହୋଇଥିବା ଦାବି କରାଯାଇଥିଲା । ଧାରା 275 ଅନୁଯାୟୀ ଆଦିବାସୀ ଅଞ୍ଚଳ ପାଇଁ କେନ୍ଦ୍ରୀୟ ଅନୁଦାନରୁ ଏହି ଅର୍ଥ ପ୍ରଦାନ କରାଯାଇଥିଲା । ଅତିରିକ୍ତ ତଥ୍ୟ ଜାଣିବାକୁ ପାଇଲା ଯେ ଆର୍ଥିକ ବର୍ଷ 2018-19 ରେ ରାଜ୍ୟ ଯୋଜନା ଅଧିନରେ ସମାନ କାର୍ଯ୍ୟ ସମାପ୍ତ ହୋଇଥିଲା । ଉଭୟ କାର୍ଯ୍ୟ ପାଇଁ ବ୍ୟବହୃତ ଫଗୋଗ୍ରାଫିକ୍ ପ୍ରମାଣ (ଯଥା କେନ୍ଦ୍ରୀୟ ଯୋଜନା ଏବଂ ରାଜ୍ୟ ଯୋଜନା ଅଧିନରେ) ସମାନ ବୋଲି ଜଣାପଡ଼ି ଥିଲା ।

ଛବି 2.15.2



ଉପରୋକ୍ତ ଉଦାହରଣଗୁଡ଼ିକ, କାର୍ଯ୍ୟଗୁଡ଼ିକର କାର୍ଯ୍ୟକାରୀତା ଦାବିର ସତ୍ୟତା ଉପରେ ସନ୍ଦେହ ସୃଷ୍ଟି କରୁଥିଲା । ଉପରୋକ୍ତ ଦୁଇଟି କାର୍ଯ୍ୟରେ ବିନିଯୋଗ ହୋଇଛି ବୋଲି ଦାବି କରାଯାଇଥିବା 19.90 ଲକ୍ଷ ଟଙ୍କା ଆମ୍ବସାତ୍ ହୋଇଥିବା ବିଷୟକୁ ଏତାଇ ଦିଆଯାଇନପାରେ ।

ଏସ୍‌ଏସ୍‌ଡି ବିଭାଗ ବ୍ୟକ୍ତ କଲେ (ନଭେମ୍ବର 2022) ଯେ ଏସ୍‌ଏସ୍‌ଡି ସ୍କୁଲଗୁଡ଼ିକର ଜଳ ଅଭାବର ସମାଧାନର ଚର୍ଚ୍ଚାକୁ ଦୃଷ୍ଟିରେ ରଖି ଜଳ ଯୋଗାଣ ପ୍ରକଳ୍ପ ହାତକୁ ନିଆଯାଇଥିଲା ଏବଂ ବିଭାଗ ଦ୍ୱାରା କାର୍ଯ୍ୟ ସମ୍ପାଦନ ପାଇଁ କାର୍ଯ୍ୟୋତ୍ତର ଅନୁମୋଦନ ପ୍ରଦାନ କରାଯାଇଥିଲା । ଏହା ମଧ୍ୟ ଆଶ୍ୱାସନା ଦିଆଯାଇଥିଲା ଯେ, ଭବିଷ୍ୟତରେ କାର୍ଯ୍ୟନିର୍ବାହୀ ସଂସ୍ଥା ଦ୍ୱାରା କାର୍ଯ୍ୟ ବିଭାଜନକୁ ନିରୁତ୍ସାହିତ କରାଯିବ । ଉତ୍ତର ଯୁକ୍ତିଯୁକ୍ତ ନଥିଲା, କାରଣ କୋଡାଲ ବ୍ୟବସ୍ଥାର ଅନୁପାଳନ ନହେବା ଦ୍ୱାରା ଗୁରୁତର ଅନିୟମିତତା ହୋଇଥିଲା । ଜାଲିଆତି ବିଲ୍, କମ୍ ପରିମାଣର ଫିଟିଙ୍ଗ୍ସ୍ ବ୍ୟବହାର ଏବଂ କାର୍ଯ୍ୟ ନିର୍ବାହ ଉପରେ ଜାଲିଆତି ଦାବି ଆଧାରରେ ଅତିରିକ୍ତ ଦେୟ ଉପରେ ବିଭାଗ କୌଣସି ଉତ୍ତର ଦେଇ ନଥିଲା ।

2.16 ରବର ବୃକ୍ଷରୋପଣରେ ନିଷ୍ଫଳ ଖର୍ଚ୍ଚ

ରବର ବୃକ୍ଷରୋପଣ ପାଇଁ ଅନୁପଯୁକ୍ତ ରକ୍ଷଣାବେକ୍ଷଣ, ହିତାଧିକାରୀଙ୍କୁ ଠିକ୍ ସମୟରେ ମଜୁରୀ ପ୍ରଦାନ ନକରିବା ଏବଂ ହ୍ୟାଣ୍ଡହୋଲ୍ଡିଂ ସହାୟତା ପ୍ରଦାନ ନକରିବା ଫଳରେ ଗଛ ଗୁଡ଼ିକ ବଞ୍ଚିବା ହାର କମ୍ ଥିଲା, ଫଳସ୍ୱରୂପ 3.20 କୋଟି ଟଙ୍କାର ବ୍ୟୟ ନିଷ୍ଫଳ ହେଲା ।

ରବର ବୃକ୍ଷର ବିକାଶ ସମ୍ବନ୍ଧିତ ନିର୍ଦ୍ଦେଶାବଳୀ (ଅଗଷ୍ଟ 2013) ଅନୁଯାୟୀ, ଏମ୍‌ଜିଏନ୍‌ଆର୍‌ଇଜିଏ ଏବଂ ରବର ବୋର୍ଡର ଯୋଜନାଗୁଡ଼ିକର⁸⁸ ମିଶ୍ରଣ ମାଧ୍ୟମରେ, ପ୍ରାରମ୍ଭିକ ଛଅରୁ ସାତ ବର୍ଷ ମଧ୍ୟରେ ଏକ ହେକ୍ଟର ରବର ବୃକ୍ଷରୋପଣ ପାଇଁ ପ୍ରାୟ 1,500 ଶ୍ରମ ଦିନ ଆବଶ୍ୟକ । ସଫା କରିବା, ଗାତ ଖୋଲିବା, ଜମି ପୋତିବା, ରୋପଣ, ଟେରେସିଂ, ସାର ପ୍ରୟୋଗ, ବୃକ୍ଷର ସୁରକ୍ଷା, ଛେଦନ ଏବଂ ଶାଖା ଅନୁକରଣ ଏବଂ ବାଡ଼ ଦେବା ଭଳି କାର୍ଯ୍ୟକଳାପ ଏମ୍‌ଜିଏନ୍‌ଆର୍‌ଇଜିଏ ଅଧିନରେ କରାଯିବା ବେଳେ ଅମଳ ଏବଂ ଅମଳ ପରବର୍ତ୍ତୀ ପ୍ରକ୍ରିୟାକରଣ ସହାୟତା ଠାରୁ ଉତ୍ପାଦନ ମାର୍କେଟିଂ ପର୍ଯ୍ୟନ୍ତ, ରବର ବୋର୍ଡର ଯୋଜନା ମାଧ୍ୟମରେ କରାଯିବ । ପ୍ରତ୍ୟେକ ସମନ୍ୱିତ ଆଦିବାସୀ ଉନ୍ନୟନ ସଂସ୍ଥା (ଆଇଟିଡିଏ) ଗୁଡ଼ିକରେ, ପ୍ରକଳ୍ପଗୁଡ଼ିକର କାର୍ଯ୍ୟାନୁଷ୍ଠାନ ପାଇଁ ହ୍ୟାଣ୍ଡହୋଲ୍ଡିଂ ସହାୟତା ପ୍ରଦାନ, ଗୋଷ୍ଠୀ ଗଠନ, ଭାଗିଧାରୀ ଗଠନ ନିମନ୍ତେ ଏକ ସୁବିଧା ପ୍ରଦାନକାରୀ ଅଣ-ସରକାରୀ ସଂଗଠନ (ଏଫ୍‌ଏନ୍‌ଜିଓ) ନିୟୋଜିତ ହେବା ଆବଶ୍ୟକ ।

ଆଇଟିଡିଏ, ରାଇରଙ୍ଗପୁରରେ ରେକର୍ଡଗୁଡ଼ିକର ଯାଞ୍ଚରୁ (ଡିସେମ୍ବର 2021) ଜଣାଗଲା ଯେ, ଆର୍ଥିକ ବର୍ଷ 2013-14 ରୁ 2017-18 ମଧ୍ୟରେ ସମୁଦାୟ 491.86 ଏକର ପରିମିତ 19 ଟି ପ୍ୟାଚ୍‌ରେ ରବର ବୃକ୍ଷରୋପଣ କରାଯାଇଥିଲା, ଯେଉଁଥିରେ 360 ହିତାଧିକାରୀ ଅନ୍ତର୍ଭୁକ୍ତ ଥିଲେ । ଏମ୍‌ଜିଏନ୍‌ଆର୍‌ଇଜିଏ ଏବଂ ଆଦିବାସୀ ସର୍ବପ୍ଲାନକୁ ସ୍ୱତନ୍ତ୍ର କେନ୍ଦ୍ରୀୟ ଅନୁଦାନ (ଟିଏସ୍‌ପି କୁ ଏସ୍‌ସିଏ) କ୍ୱିମ୍ (ରବର ବୃକ୍ଷରୋପଣ ଯୋଜନା) ଅଧିନରେ ଆର୍ଥିକ ବର୍ଷ 2013-14 ରୁ 2020-21 ମଧ୍ୟରେ ସମୁଦାୟ 4.19 କୋଟି ଟଙ୍କା (ନର୍ସିଂ ବୃଦ୍ଧି: 1.16 କୋଟି ଟଙ୍କା⁸⁹; ବାର୍ଷିକ ରକ୍ଷଣାବେକ୍ଷଣ: 2.94 କୋଟି ଟଙ୍କା⁹⁰; ପମ୍ପ ସେଟ୍ ସ୍ଥାପନ: 9.00 ଲକ୍ଷ ଟଙ୍କା⁹¹), ଖର୍ଚ୍ଚ ହୋଇଥିଲା ।

ଅତିର୍ ଲକ୍ଷ୍ୟ କଲେ ଯେ, 401.47 ଏକର ବିଶିଷ୍ଟ 18 ଟି ପ୍ୟାଚ୍‌ରେ⁹² 3.20 କୋଟି ଟଙ୍କା ଖର୍ଚ୍ଚରେ କରାଯାଇଥିବା ବୃକ୍ଷରୋପଣ, ଗଛଗୁଡ଼ିକର ବଞ୍ଚିବା ହାର କମ୍ ଯୋଗୁଁ ପରିତ୍ୟକ୍ତ/ ବନ୍ଦ ହୋଇଥିଲା (ଜୁଲାଇ 2020 ସୁଦ୍ଧା ବଞ୍ଚିବାର ହାର ଶତକଡ଼ା 0 ରୁ 58 ପ୍ରତିଶତ ମଧ୍ୟରେ ଥିଲା) । ଏଥିରେ ଅନ୍ତର୍ଭୁକ୍ତ ଥିବା ଆଠଟି ପ୍ୟାଚ୍‌ରେ ବଞ୍ଚିବାର ହାର ଶୂନ୍ୟ ଥିଲା ବେଳେ ଅବଶିଷ୍ଟ 10 ଟି ପ୍ୟାଚ୍‌ରେ, ଏହା 30 ରୁ 58 ପ୍ରତିଶତ ମଧ୍ୟରେ ଥିଲା । ଯିଏ, ଆଇଟିଡିଏ ଦ୍ୱାରା ଦର୍ଶାଯାଇଥିଲା ଯେ ଅର୍ଥ ଉପଲବ୍ଧ ନଥିବାରୁ ହିତାଧିକାରୀଙ୍କୁ ମଜୁରୀ ପ୍ରଦାନ ନକରିବା ଦ୍ୱାରା ଗଛ ଗୁଡ଼ିକର ବଞ୍ଚିବାର ହାର ସଙ୍କ୍ରମଣ ଥିଲା । ଏହା ବ୍ୟତୀତ, ଗଛ ଗୁଡ଼ିକ ବଞ୍ଚି ନରହିବାର ଅନ୍ୟାନ୍ୟ କାରଣ ହେଉଛି ତ୍ରୁଟି ଜଳସେଚନର ବ୍ୟବସ୍ଥା ନହେବା ଏବଂ ବୃକ୍ଷରୋପଣ ସ୍ଥାନକୁ ବିଦ୍ୟୁତ୍ ଯୋଗାଣରେ ବିଳମ୍ବ ହେବା, ଯାହା ଅତିବେଳେ ଲକ୍ଷ୍ୟ କରାଯାଇଥିଲା । ଅତିର୍ ଦେଖିଲେ ଯେ, ବୃକ୍ଷରୋପଣର ସଫଳ ବିକାଶ ନିମନ୍ତେ,

⁸⁸ “ରବର ବୃକ୍ଷରୋପଣ ବିକାଶ” ଏବଂ “ଉତ୍ତର ପୂର୍ବରେ ରବର ବିକାଶ” ନାମରେ ନାମିତ ଭାରତ ସରକାରଙ୍କ ଯୋଜନା
⁸⁹ ଏସ୍‌ସିଏ ରୁ ଟିଏସ୍‌ପି ଯୋଜନା ଅନ୍ତର୍ଗତ
⁹⁰ ମନରେଗା ଯୋଜନା ଅନ୍ତର୍ଗତ
⁹¹ ଏସ୍‌ସିଏ ରୁ ଟିଏସ୍‌ପି ଯୋଜନା ଅନ୍ତର୍ଗତ
⁹² ମଙ୍ଗଳପୁର ପ୍ୟାଚ୍‌ରେ ବୃକ୍ଷରୋପଣ ଚାଲିଥିଲା

ଗୋଷ୍ଠୀ ଗଠନ, ଭାଗିଦାରୀ ଗଠନ ଏବଂ ପ୍ରକଳ୍ପର କାର୍ଯ୍ୟକାରୀତା କ୍ଷେତ୍ରରେ ସହାୟତା ପ୍ରଦାନ କରିବା ପାଇଁ ଆଇଟିଡିଏ, ରାଇରଙ୍ଗପୁର କୌଶସି ଏଫ୍‌ଏନ୍‌ଜିଓକୁ ନିୟୋଜିତ କରିନଥିଲେ । ଏହା ବ୍ୟତୀତ ମଙ୍ଗଳପୁର ଗ୍ରାମରେ ଯଦିଓ ବଞ୍ଚିବାର ହାର 60 ପ୍ରତିଶତ ଥିଲା, ଅପ୍ରେଲ 2021 ରୁ କୌଶସି ରକ୍ଷଣାବେକ୍ଷଣ କରାଯାଇ ନଥିଲା କାରଣ ଏହାର ଖର୍ଚ୍ଚ ଆକଳନ ପାଇଁ ଅନୁମୋଦନ ଜିଲ୍ଲାପାଳ, ମୟୂରଭଞ୍ଜଙ୍କ ପାଖରେ ବିଚାରାଧୀନ ଥିଲା । ଏତଦ୍ ବ୍ୟତୀତ, ହିତାଧିକାରୀ ଏବଂ ଶ୍ରମିକମାନଙ୍କୁ ମଜୁରୀ ଦେବାରେ ଛଅରୁ ସାତ ମାସ ପର୍ଯ୍ୟନ୍ତ ବିଳମ୍ବ ହେତୁ, ସେମାନେ ରକ୍ଷଣାବେକ୍ଷଣ ଏବଂ ଗତିବିଧି ନିରୀକ୍ଷଣ ଜନିତ କାର୍ଯ୍ୟ କରିନଥିଲେ । ପିଏ, ଆଇଟିଡିଏ କହିଥିଲେ ଯେ, ଏମ୍‌ଜିଏନ୍‌ଆର୍‌ଇଡିଏଏ ଅଧିନରେ ପାଣ୍ଠି ଉପଲବ୍ଧ ନହେବା ଯୋଗୁ ମଜୁରୀ ପ୍ରଦାନ କରାଯାଇ ନଥିଲା ।

ଅଡିଟ୍ (ଡିସେମ୍ବର 2021) ଆଇଟିଡିଏ, ରାଇରଙ୍ଗପୁରର ଅଧିକାରୀମାନଙ୍କ ସହିତ ଚାରିଟି ଗ୍ରାମରେ⁹³, 10 ଟି ପ୍ୟାଚ୍‌ର ମିଳିତ ବସ୍ତୁଗତ ନିରୀକ୍ଷଣ (ଜେପିଆଇ) କରିଥିଲେ ଏବଂ ଲକ୍ଷ୍ୟ କଲେ ଯେ, ଗୋଟିଏ ପ୍ୟାଚ୍ (ମଙ୍ଗଳପୁର ଗ୍ରାମ)ରେ ବଞ୍ଚିବାର ହାର 60 ପ୍ରତିଶତ ଥିଲା । ଅବଶିଷ୍ଟ ନଅଟି ପ୍ୟାଚ୍‌ରେ ବଞ୍ଚିବାର ହାର 0 ରୁ 20 ପ୍ରତିଶତ ମଧ୍ୟରେ ରହିଥିଲା । ଏହା ମଧ୍ୟ ଲକ୍ଷ୍ୟ କରାଯାଇଥିଲା ଯେ ତିନିଟି ଗ୍ରାମରେ (ମୁସାମାରି, ବାଦୁନିଆ ଏବଂ ବ୍ରାହ୍ମଣପୋଷି) ବୃକ୍ଷରୋପଣକୁ ସିଞ୍ଚନ ପାଇଁ ଆର୍ଥିକ ବର୍ଷ 2018-19 ସମୟରେ ମୋଟ 9 ଲକ୍ଷ ଟଙ୍କା ମୂଲ୍ୟରେ କାର୍ଯ୍ୟକ୍ଷମ ହୋଇଥିବା ତିନିଟି ପମ୍ପ ଘର, ନିଶ୍ଚିତ ହୋଇ ପଡ଼ିରହିଥିଲା । ବୃକ୍ଷଗୁଡ଼ିକୁ ପଶୁମାନଙ୍କ ଦାଉରୁ ରୋକିବା ପାଇଁ ଉପଯୁକ୍ତ ବାଡ଼ର ଅଭାବ ମଧ୍ୟ ରହିଥିଲା, ଯେଉଁ କାରଣରୁ ବୃକ୍ଷଗୁଡ଼ିକ ସଂପୃକ୍ତ ହିତାଧିକାରୀଙ୍କୁ ହସ୍ତାନ୍ତର କରିବା ପାଇଁ ଅମଳ ସ୍ତରକୁ ଆସିନଥିଲା ।

ଛବି 2.16.1

	
<p>ବୁଝିଆନା ପ୍ୟାଚ୍‌ରେ ରବର ଗଛଗୁଡ଼ିକ ବଞ୍ଚିବାର ସ୍ୱଳ୍ପ ହାର (15 ପ୍ରତିଶତ) । କମ୍ ବଞ୍ଚିବାର ହାର ହେତୁ ଆର୍ଥିକ ବର୍ଷ 2019-20 ଠାରୁ ରକ୍ଷଣାବେକ୍ଷଣ ବନ୍ଦ କରାଯାଇଥିଲା ।</p>	<p>ମୁସାମାରି ଗ୍ରାମରେ ଜଳ ଅଭାବରୁ ଶୁଖିଯାଇଥିବା ରବର ଗଛର ଚିତ୍ର</p>

ତେଣୁ, ଅନୁପଯୁକ୍ତ ରକ୍ଷଣାବେକ୍ଷଣ, ହିତାଧିକାରୀଙ୍କୁ ମଜୁରୀ ପ୍ରଦାନରେ ବିଳମ୍ବ ଏବଂ ହ୍ୟାଣ୍ଡହୋଲ୍ଡ୍ ସହାୟତା ଯୋଗାଇ ନଦେବା ହେତୁ 19 ଟି ପ୍ୟାଚ୍ ମଧ୍ୟରୁ 18 ଟି ପ୍ୟାଚ୍‌ରେ କରାଯାଇଥିବା ବୃକ୍ଷରୋପଣ ପରିତ୍ୟକ୍ତ/ ବନ୍ଦ ହୋଇଗଲା, ଫଳସ୍ୱରୂପ 3.20 କୋଟି ଟଙ୍କାର ବ୍ୟୟ ନିଷ୍ଠଳ ହୋଇଥିଲା । ଏହିପରି ଭାବରେ, 360 ଆଦିବାସୀ ହିତାଧିକାରୀଙ୍କୁ ଜୀବନଜୀବିକା ସୁଯୋଗ ଯୋଗାଇବା କାର୍ଯ୍ୟକ୍ରମର ଉଦ୍ଦେଶ୍ୟ ହାସଲ ହୋଇପାରି ନଥିଲା ।

କମିଶନର-ତଥା-ସଚିବ, ଏସ୍‌ଏସ୍‌ଡି ବିଭାଗ ପିଏ, ଆଇଟିଡିଏ, ରାଇରଙ୍ଗପୁରର ଉତ୍ତରକୁ ସମର୍ଥନ କରିଥିଲେ (ଡିସେମ୍ବର 2022), ଯାହା ତଥ୍ୟକୁ ପ୍ରମାଣିତ କରୁଥିଲା ଏବଂ ବ୍ୟକ୍ତ କଲେ ଯେ, ଗୋଟିଏ ଗ୍ରାମ (ମଙ୍ଗଳପୁର)ରେ ରବର ବୃକ୍ଷରୋପଣ କାର୍ଯ୍ୟ ଚାଲୁଥିଲା । ପ୍ରକୃତ କଥା ହେଲା, ହିତାଧିକାରୀଙ୍କ ଦ୍ୱାରା ମଜୁରୀ ପ୍ରାପ୍ତ ନହେବା ଏବଂ ହ୍ୟାଣ୍ଡହୋଲ୍ଡ୍ ସହାୟତା ପ୍ରଦାନ ପାଇଁ ଏଫ୍‌ଏନ୍‌ଜିଓର ନିୟୋଜନ ନହେବା ହେତୁ 18 ଟି ପ୍ୟାଚ୍‌ରେ କରାଯାଇଥିବା ବୃକ୍ଷରୋପଣ ବନ୍ଦ/ ପରିତ୍ୟକ୍ତ ରହିଥିଲା ।

⁹³ ମଙ୍ଗଳପୁର:1, ବାଦୁନିଆ:3, ମୁସାମାରି:3 ଏବଂ ବ୍ରାହ୍ମଣପୋଷି:3

ସମବାୟ ବିଭାଗ

2.17 ମୋବାଇଲ୍ ଏଟିଏମ୍ ଭ୍ୟାନ କିଣାରେ 8.69 କୋଟି ଟଙ୍କାର ନିଷ୍ପନ୍ନ ଖର୍ଚ୍ଚ

କୌଣସି ସମ୍ଭାବନା ଅନୁଧ୍ୟାନ ନକରି ମୋବାଇଲ୍ ଏଟିଏମ୍ ଭ୍ୟାନ କ୍ରୟ ଏବଂ ନିୟୋଜନ ହେତୁ ଏଟିଏମ୍ ଭ୍ୟାନ ଗୁଡ଼ିକୁ ନିଷ୍କ୍ରିୟ ହେବା ଫଳରେ ସେଗୁଡ଼ିକର କ୍ରୟ ଏବଂ ରକ୍ଷଣାବେକ୍ଷଣ ପାଇଁ ହୋଇଥିବା 8.69 କୋଟି ଟଙ୍କା ନିଷ୍ପନ୍ନ ହୋଇଥିଲା ।

ଓଡ଼ିଶା ସରକାର ରାଜ୍ୟର 20ଟି ବ୍ଲକର ଟିହ୍ନଟ ଅଞ୍ଚଳରେ "ବ୍ୟାଙ୍କ ଅନ୍ ହୁଇଲ" (ବିଓଡବ୍ଲୁ), ନାମରେ ମୋବାଇଲ୍ ବ୍ୟାଙ୍କିଙ୍ଗ୍ ସେବା କାର୍ଯ୍ୟକାରୀ (ଆର୍ଥିକ ବର୍ଷ 2013-14) କରିଥିଲେ, ଯେଉଁଠାରେ କୌଣସି ବ୍ୟାଙ୍କିଙ୍ଗ୍ ସେବା ଉପଲବ୍ଧ ନଥିଲା । ରାଷ୍ଟ୍ରୀୟ କୃଷି ବିକାଶ ଯୋଜନା (ଆର୍କେଭିଓଇ) ଅଧିନରେ ଉପଲବ୍ଧ ଆର୍ଥିକ ସହାୟତାରେ ଏହି ସେବା ଗୁଡ଼ିକର ଶୁଭାରମ୍ଭ କରାଯାଇଥିଲା । ଏହାର ଉଦ୍ଦେଶ୍ୟ ଥିଲା ମୁଖ୍ୟତଃ କୃଷକ ସମୁଦାୟକୁ ବ୍ୟାଙ୍କ ସେବା ପ୍ରଦାନ କରିବା ଯାହାଦ୍ୱାରା ସେମାନଙ୍କୁ କିଶାନ କ୍ରେଡିଟ୍ କାର୍ଡ ଏବଂ କୃଷି ଉପକରଣ ଉପରେ ସୁଧ ପ୍ରୋତ୍ସାହିତ ଭଳି ବିଭିନ୍ନ ପ୍ରକାର କୃଷି ସହାୟତା ପାଇବାକୁ ସକ୍ଷମ କରିବା ।

ରେଜିଷ୍ଟ୍ରାର, କୋ-ଅପରେଟିଭ୍ ସୋସାଇଟି (ଆରସିଏସ୍), ଭୁବନେଶ୍ୱର ରେକର୍ଡରୁ ଅତିତ ଲକ୍ଷ୍ୟ କଲେ (ଫେବୃଆରୀ 2021 ଏବଂ ମାର୍ଚ୍ଚ 2021 ମଧ୍ୟରେ) ଯେ, 2013-14 ଆର୍ଥିକ ବର୍ଷରେ ଆର୍କେଭିଓଇ ଅଧିନରେ 6 କୋଟି ଟଙ୍କା ବିଓଡବ୍ଲୁ ସେବା ଆରମ୍ଭ କରିବା ପାଇଁ ମଞ୍ଜୁର କରାଯାଇଥିଲା । କୃଷି ଓ କୃଷକ ସଶକ୍ତିକରଣ ବିଭାଗ ଓଡ଼ିଶା ସରକାର ରାଜ୍ୟରେ ଆର୍କେଭିଓଇ କାର୍ଯ୍ୟକାରୀ କରୁଥିବାରୁ, ଫେବୃଆରୀ 2014 ରୁ ଜୁନ୍ 2016 ମଧ୍ୟରେ ଏହି ଉଦ୍ଦେଶ୍ୟ ପାଇଁ ଆରସିଏସ୍କୁ 6 କୋଟି ଟଙ୍କା ପ୍ରଦାନ କରିଥିଲେ । ଓଡ଼ିଶା ରାଜ୍ୟ ସମବାୟ ବ୍ୟାଙ୍କ ଲିମିଟେଡ୍ (ଓଏସସିବି) ମାଧ୍ୟମରେ ଆରସିଏସ୍ ଏହି କାର୍ଯ୍ୟକ୍ରମ କାର୍ଯ୍ୟକାରୀ କରିଥିଲା । ଓଏସସିବି 20 ଟି ମୋବାଇଲ୍ ସାଧନ ଟେଲର ମେସିନ୍ (ଏଟିଏମ୍) ଭ୍ୟାନ ଏବଂ ଆନୁସଙ୍ଗିକ ସାମଗ୍ରୀ 5.50 କୋଟି ଟଙ୍କାରେ (ଏଟିଏମ୍ ଭ୍ୟାନ ଏବଂ ଆନୁସଙ୍ଗିକ ସାମଗ୍ରୀ ପିଛା 27.50 ଲକ୍ଷ ଟଙ୍କା ହାରରେ) ଏବଂ ଟିକସ ବାବଦରେ 1.06 କୋଟି ଟଙ୍କା ଯୋଗାଇବା ଲାଗି ଖୋଲା ପ୍ରତିଯୋଗିତାମୂଳକ ନିଲାମି (ଜୁନ୍ 2014) ଜରିଆରେ ଏକ ଫାର୍ମକୁ ଚୟନ କରିଥିଲା । ଅଗଷ୍ଟ 2015 ସୁଦ୍ଧା ଏଟିଏମ୍ ଭ୍ୟାନ ଗୁଡ଼ିକ ମିଳିଥିଲା ଏବଂ ଫାର୍ମକୁ ଅକ୍ଟୋବର 2014 ରୁ ନଭେମ୍ବର 2015 ମଧ୍ୟରେ 6.56 କୋଟି ଟଙ୍କା ପ୍ରଦାନ କରାଯାଇଥିଲା । ଓଏସସିବି ଅପ୍ରେଲ 2016 ରୁ ମାର୍ଚ୍ଚ 2020 ଅବଧି ପାଇଁ ଏଟିଏମ୍ ବାର୍ଷିକ ରକ୍ଷଣାବେକ୍ଷଣ ଚୁକ୍ତି (ଏଏମସି) ବାବଦରେ 2.13 କୋଟି ଟଙ୍କା ଖର୍ଚ୍ଚ କରିଥିଲା । ତେଣୁ, ମୋବାଇଲ୍ ଏଟିଏମ୍ ଭ୍ୟାନ କ୍ରୟ ଏବଂ ରକ୍ଷଣାବେକ୍ଷଣ ପାଇଁ 8.69 କୋଟି ଟଙ୍କା ଖର୍ଚ୍ଚ ହୋଇଥିଲା । ଓଏସସିବି ପକ୍ଷରୁ ଏହି ମୋବାଇଲ୍ ଏଟିଏମ୍ ଭ୍ୟାନ ଗୁଡ଼ିକୁ ଟିହ୍ନଟ ବ୍ଲକ ଗୁଡ଼ିକରେ ସମ୍ପୂର୍ଣ୍ଣ ଜିଲ୍ଲା କେନ୍ଦ୍ରୀୟ ସମବାୟ ବ୍ୟାଙ୍କ ଗୁଡ଼ିକ ଜରିଆରେ ନିୟୋଜିତ କରାଯାଇଥିଲା । ନଭେମ୍ବର 2022 ସୁଦ୍ଧା ପ୍ରତ୍ୟେକ ମୋବାଇଲ୍ ଏଟିଏମ୍ ଭ୍ୟାନର ପରିଚାଳନାଗତ ସ୍ଥିତି ଏବଂ କାରବାରର ପରିମାଣ ଯାହା ଆରସିଏସ୍ ଦ୍ୱାରା ଅତିତ୍ ପାଇଁ ପ୍ରଦାନ କରାଯାଇଥିଲା ତାହା **ସାରଣୀ 2.17.1** ରେ ଦର୍ଶାଯାଇଛି ।

ସାରଣୀ 2.17.1: ନଭେମ୍ବର 2022 ସୁଦ୍ଧା ମୋବାଇଲ୍ ଏଟିଏମ୍ ଭ୍ୟାନର କାରବାର ସ୍ଥିତି ଏବଂ ପରିମାଣ

କ୍ର.ସଂ.	ତିସିସିବି	ଏଟିଏମ୍ ଆଇଡି	କାରବାର ଆରମ୍ଭ ତାରିଖ	କେବେଠାରୁ କାର୍ଯ୍ୟକ୍ଷମ ନଥିଲା (ତାରିଖ)	କାରବାରର ମୂଲ୍ୟ (ଟଙ୍କା ଲକ୍ଷରେ)	ସଂଚାଳନର ସମୟ
ସଂଚାଳନ ହୋଇନାହିଁ						
1	ଆସ୍କା	ASKAMV07	କାରବାର ନାହିଁ	25- ଫେବୃଆରୀ -18	0	0
2	ମୟୁରଭଞ୍ଜ	MAYUMV06	କାରବାର ନାହିଁ	21- ମଇ -18	0	0
'ଏକ ମାସରୁ କମ' ସମୟ ପାଇଁ ନେଶବେଶ						
3	ଅନୁଗୁଳ	ANGLMV07	ଉପଲବ୍ଧ ନୁହେଁ	19- ଫେବୃଆରୀ-2016	ଉପଲବ୍ଧ ନୁହେଁ	ଉପଲବ୍ଧ ନୁହେଁ
4	ସମଲପୁର	SMBP0016	13-ମଇ-19	03- ଜୁନ୍ -19	36.52	21 ଦିନ
'ଏକ ବ୍ଲକ ବର୍ଷ' ସମୟ ପାଇଁ ନେଶବେଶ						
5	ବୌଦ୍ଧ	BODHVM01	15- ମଇ -19	30-ଅକ୍ଟୋବର-20	71.02	18 ମାସ

କ୍ର.ସଂ.	ଡିସିସିବି	ଏଟିଏମ୍ ଆଇଡି	କାରବାର ଆରମ୍ଭ ତାରିଖ	କେବେଠାରୁ କାର୍ଯ୍ୟକ୍ଷମ ନଥିଲା (ତାରିଖ)	କାରବାରର ମୂଲ୍ୟ (ଟଙ୍କା ଲକ୍ଷରେ)	ସଂଚାଳନର ସମୟ
6	ସୁନ୍ଦରଗଡ଼	SUNDMV01	22-ଫେବୃଆରୀ-16	14-ନଭେମ୍ବର -17	0.01	21 ମାସ
'ଦୁଇ ବର୍ଷରୁ ଉର୍ଦ୍ଧ୍ୱ' ସମୟ ପାଇଁ ନେଣଦେଣ						
7	ସୁନ୍ଦରଗଡ଼	SUNDMV02	23- ଡିସେମ୍ବର-15	16- ଫେବୃଆରୀ -18	0.22	26 ମାସ
8	ଅନୁଗୁଳ	ANGLMV17	1- ଜୁଲାଇ-17	12-ନଭେମ୍ବର -19	45.27	28 ମାସ
9	ନୟାଗଡ଼	NAYAMV10	14- ନଭେମ୍ବର-19	01- ଜୁନ୍ -22	6.89	31 ମାସ
10	ମୟୂରଭଞ୍ଜ	MAYUMV01	9- ମଇ -19	25- ମଇ -22	173.23	37 ମାସ
11	କୋରାପୁଟ	KRPTMV15	13- ଜୁନ୍ -16	17- ଜୁଲାଇ -19	242.24	38 ମାସ
12	କୋରାପୁଟ	KRPTMV09	14-ଡିସେମ୍ବର -15	13- ଫେବୃଆରୀ -19	21.04	39 ମାସ
13	ଅନୁଗୁଳ	ANGLMV09	13- ଜାନୁଆରୀ-16	14- ମଇ -19	0.01	40 ମାସ
14	ବୌଦ୍ଧ	BODHMV07	3- ଜାନୁଆରୀ -17	12- ମଇ -20	99.50	40 ମାସ
15	କେଉଁଝର	KEONMV06	7- ଡିସେମ୍ବର -15	15- ଜୁନ୍ -19	186.12	43 ମାସ
16	ବ୍ରହ୍ମପୁର	BERHVMV20	22- ଜୁନ୍ -16	12- ଜୁନ୍ -20	362.72	47 ମାସ
17	ଭବାନୀପାଟଣା	BHWAMV01	14- ଜୁନ୍ -17	02-ନଭେମ୍ବର -21	82.81	53 ମାସ
18	କୋରାପୁଟ	KRPTMV05	4- ଅପ୍ରେଲ -16	01- ଡିସେମ୍ବର -20	61.11	57 ମାସ
19	କୋରାପୁଟ	KRPTMV08	4- ଫେବୃଆରୀ -16	08- ଜାନୁଆରୀ -21	1.95	60 ମାସ
20	କେଉଁଝର	KEONMV01	5- ଡିସେମ୍ବର -15	23- ମଇ -20	419.98	54 ମାସ
	ମୋଟ				1,810.64	

(ଉତ୍ସ: ଆର୍‌ସିଏସ୍ ଏବଂ ଓଏସ୍‌ସିବି ଦ୍ୱାରା ପ୍ରଦାନ କରାଯାଇଥିବା ସୂଚନା)

ଅତିରିକ୍ତ ଜାଣିବାକୁ ପାଇଲା ଯେ, ଆସ୍କା ଓ ମୟୂରଭଞ୍ଜରେ ନିୟୋଜିତ ହୋଇଥିବା ଦୁଇଟି ଏଟିଏମ୍ ଭ୍ୟାନ୍ ଆଦୌ ବ୍ୟବହାର ହୋଇ ନଥିଲା । ଆସ୍କାଠାରେ ଭ୍ୟାନ୍‌ଟି କାର୍ଯ୍ୟକ୍ଷମ ଅବସ୍ଥାରେ ନଥିବା ବେଳେ ମୟୂରଭଞ୍ଜରେ ଆବଶ୍ୟକ କର୍ମଚାରୀ ନିୟୋଜନ ହୋଇନଥିବା ଯୋଗୁଁ ତଥା ଇଣ୍ଟରନେଟ୍ ସଂଯୋଗ ନଥିବାରୁ ଭ୍ୟାନ୍‌ଟି ବ୍ୟବହାର ହୋଇପାରି ନଥିଲା । ଉପଯୁକ୍ତ ଇଣ୍ଟରନେଟ୍ ସଂଯୋଗନିତ ସମସ୍ୟା, ଏଟିଏମ୍ ମେସିନ୍ ସମସ୍ୟା ଏବଂ ବାହନ ସମସ୍ୟା ଆଦି ଏଟିଏମ୍ ଭ୍ୟାନ୍ କାମ ନ କରିବାର ମୁଖ୍ୟ କାରଣ ଥିଲା । ଅତିରିକ୍ତ ଓଏସ୍‌ସିବି ଲିମିଟେଡ୍ ଏବଂ ଡିସିସିବି, ଅନୁଗୁଳ ଅଧିକାରୀଙ୍କ ସହ ମିଶି ଦୁଇଟି ଏଟିଏମ୍ ଭ୍ୟାନ୍‌ର (ଆଠମଲ୍ଲିକ ଏବଂ ପାଲଲହଡ଼ା ଡିସିସିବି ଅନୁଗୁଳ ଅଧିକାରୀ) ମିଳିତ ବସ୍ତୁଗତ ନିରୀକ୍ଷଣ (ଜେପିଆଇ) କରିବା (ମାର୍ଚ୍ଚ 2021) ପରେ ଗାଡ଼ିଗୁଡ଼ିକ ପାର୍କିଂ ହୋଇ ପଡ଼ି ରହିଥିବାର ଦେଖିଥିଲେ (ଠାକୁରଗଡ଼ ପିଏସିଏସ୍ ଓ ଡିସିସିବି ଅନୁଗୁଳ ପରିସରରେ) । ଡିସିସିବିର ସଂପୃକ୍ତ ଅଧିକାରୀ ଅନୁଗୁଳ ମୋବାଇଲ୍ ଏଟିଏମ୍ ଭ୍ୟାନ୍ ବ୍ୟବହାର ନ ହେବା ପାଇଁ ସ୍ଥିର ନେଟ୍ ଓ୍ୱାର୍କ ଅନୁପଲବ୍ଧତାକୁ ଦାୟୀ କରିଥିଲେ ।

ଅତିରିକ୍ତ ଲକ୍ଷ୍ୟ କଲେ ଯେ, ଓଏସ୍‌ସିବି, ମୋବାଇଲ୍ ଏଟିଏମ୍ ଭ୍ୟାନ୍ ନିୟୋଜନ ପାଇଁ କୌଣସି ସମ୍ଭାବ୍ୟତା ଅଧ୍ୟୟନ କରିନଥିଲେ । ଇଣ୍ଟରନେଟ୍ ସଂଯୋଗ ସମସ୍ୟା ପରେ, ଏଟିଏମ୍ ମେସିନ୍ ଏବଂ ଯାନର ସମସ୍ୟା ଏବଂ ଏଟିଏମ୍ ଭ୍ୟାନ୍‌ର ବହୁତ କମ୍ କାରବାରରେ ସମସ୍ୟାର ସମ୍ମୁଖୀନ ହେବା ପରେ ମଧ୍ୟ, ଏଟିଏମ୍ ଭ୍ୟାନ୍‌ର ସର୍ବୋତ୍ତମ ବିନିଯୋଗ ପାଇଁ କୌଣସି ବିକଳ ଯୋଜନା ପ୍ରସ୍ତୁତ କରାଯାଇ ନଥିଲା । କୃଷକ କଲ୍ୟାଣ ପଦକ୍ଷେପର ଏକ ଅଂଶ ଭାବରେ କୃଷି ଓ କୃଷକ ସଶକ୍ତିକରଣ ବିଭାଗ ଦ୍ୱାରା ପ୍ରଦାନ କରାଯାଇଥିବା ପାଣ୍ଟି, ନିବେଶର ଉଦ୍ଦେଶ୍ୟ ହାସଲ ଦିଗରେ ବିନିଯୋଗ ହୋଇଥିବା ବିଷୟ ଉପରେ ବିଭାଗ ତଦାରଖ କରିନଥିଲେ ।

ତେଣୁ, କୌଣସି ସମ୍ଭାବ୍ୟତା ଅନୁଧ୍ୟାନ ନକରି ମୋବାଇଲ୍ ଏଟିଏମ୍ ଭ୍ୟାନ୍ କ୍ରୟ ଏବଂ ନିୟୋଜନ କରିବା ଫଳରେ ନିଷ୍ପ୍ରୟ ହୋଇଥିବା ଏଟିଏମ୍ ଭ୍ୟାନ୍ ଗୁଡ଼ିକ ପାଇଁ ଅର୍ଥପାରେ 8.69 କୋଟି ଟଙ୍କା ଖର୍ଚ୍ଚ କରିଥିଲେ ।

ଆର୍‌ସିଏସ୍ ତଥ୍ୟକୁ ସାକାର କରି ବ୍ୟକ୍ତ କରିଥିଲେ (ଡିସେମ୍ବର 2022) ଯେ, ସମସ୍ତ 20 ଟି ଏଟିଏମ୍ ଭ୍ୟାନ୍ ଅଚଳ ହୋଇପଡ଼ି ରହିଥିଲା ଏବଂ ଏସଏସି ଅଧିକାରୀଙ୍କ ଦ୍ୱାରା ଏଟିଏମ୍, ଯୁପିଏସ୍ ଇତ୍ୟାଦିର ପୁନଃ କାର୍ଯ୍ୟକ୍ଷମ ଲାଗି

ପଦକ୍ଷେପ ନିଆଯାଇଛି । ଉତ୍ତର, ଏଟିଏମ୍ ଭ୍ୟାନ୍ ନିୟୋଜିତ କରିବା ପୂର୍ବରୁ କୌଣସି ସମ୍ଭାବ୍ୟତା ଅନୁଧ୍ୟାନ କରାଯାଇ ନଥିବା ଫଳରେ 8.69 କୋଟି ଟଙ୍କା ଅଯଥା ଖର୍ଚ୍ଚ ହୋଇଥିବାକୁ ନିଶ୍ଚିତ କରୁଥିଲା ।

ଏହି ବିଷୟ ସରକାରଙ୍କୁ ଅବଗତ କରାଯାଇଥିଲା (ଡିସେମ୍ବର 2022); ଉତ୍ତରକୁ ଅପେକ୍ଷା କରାଯାଇଛି (ଜାନୁଆରୀ 2024) ।

ସାଧାରଣ ପ୍ରଶାସନ ଏବଂ ସାଧାରଣ ଅଭିଯୋଗ ବିଭାଗ

2.18 1.03 କୋଟି ଟଙ୍କାର କନ୍ସେକ୍ସ ଫି ଲାଗୁ ନହେବା

**ଲିଜ୍ ଜମିର ହସ୍ତାନ୍ତର ଉପରେ କନ୍ସେକ୍ସ ଫି ଲାଗୁ କରିବାରେ ଜିଏ ଆଣ୍ଡ ପିଜି ବିଭାଗର ଅବହେଳା ଯୋଗୁଁ
1.03 କୋଟି ଟଙ୍କାର ସରକାରୀ ରାଜସ୍ୱ କ୍ଷତି**

ଓଡ଼ିଶା ସରକାର, ଭୁବନେଶ୍ୱର ମ୍ୟୁନିସିପାଲିଟି ଅଞ୍ଚଳରେ ଥିବା ଲିଜ୍ ପ୍ଲଟ୍ ବିକ୍ରୟ କିମ୍ବା ଉପହାର ମାଧ୍ୟମରେ ହସ୍ତାନ୍ତର ଉପରେ କନ୍ସେକ୍ସ ଫି ଧାର୍ଯ୍ୟ⁹⁴ କରିଥିଲେ (ମାର୍ଚ୍ଚ 1970) । ଅପ୍ରେଲ 2006 ରେ ସାଧାରଣ ପ୍ରଶାସନ ଏବଂ ସାଧାରଣ ଅଭିଯୋଗ (ଜିଏ ଆଣ୍ଡ ପିଜି) ବିଭାଗ ସଂଶୋଧିତ କନ୍ସେକ୍ସ ଫି ସୂଚିତ କରିଥିଲେ ଯାହା **ସାରଣୀ 2.18.1** ରେ ଦର୍ଶାଯାଇଛି ।

ସାରଣୀ 2.18.1: ଲିଜ୍ ଜମିର ହସ୍ତାନ୍ତର ଉପରେ କନ୍ସେକ୍ସ ଫି ହାର

କ୍ର.ସଂ.	ଜମି ବ୍ୟବହାରର ଆଦୃତି	କନ୍ସେକ୍ସ ଫି ହାର
1	ଆବାସିକ	ପ୍ରଚଳିତ ପ୍ରିମିୟମର 25 ପ୍ରତିଶତ, ଯଦି ନିର୍ମାଣାଧୁନ କୋଠା ଅନୁମୋଦିତ ଯୋଜନା ଅନୁସାରେ ନିର୍ମାଣ ହୋଇଥିବା
2	ଆବାସିକ	ପ୍ରଚଳିତ ପ୍ରିମିୟମର 35 ପ୍ରତିଶତ, ଯଦି ପ୍ଲଟ୍ ଖାଲି ପଡ଼ିଥିବା କିମ୍ବା କୋଠା ଅନୁମୋଦିତ ଯୋଜନାରୁ ବିଚ୍ୟୁତ ହୋଇ ନିର୍ମାଣ ହୋଇଥିବା
3	ଶିଳ୍ପ/ ବାଣିଜ୍ୟିକ	ପ୍ରଚଳିତ ପ୍ରିମିୟମର 75 ପ୍ରତିଶତ, ଯେଉଁଠାରେ କୋଠା ଅନୁମୋଦିତ ଯୋଜନା ଅନୁସାରେ ନିର୍ମାଣ ହୋଇଥିବା
4	ଶିଳ୍ପ/ ବାଣିଜ୍ୟିକ	ପ୍ରଚଳିତ ପ୍ରିମିୟମର 100 ପ୍ରତିଶତ, ଯଦି ପ୍ଲଟ୍ ଖାଲି ପଡ଼ିଥିବା କିମ୍ବା ବା କୋଠା ଅନୁମୋଦିତ ଯୋଜନାରୁ ବିଚ୍ୟୁତ ହୋଇ ନିର୍ମାଣ ହୋଇଥିବା

(ଉତ୍ସ: ଜିଏ ଆଣ୍ଡ ପିଜି ବିଭାଗର ନଥିପତ୍ର)

ଏତଦ୍ ବ୍ୟତୀତ, ଜିଏ ଆଣ୍ଡ ପିଜି ବିଭାଗର ଆଦେଶ (ଜୁଲାଇ 2018) ଅନୁଯାୟୀ ଲିଜ୍ ପ୍ଲଟ୍ ବିକ୍ରୟ କିମ୍ବା ଉପହାର ମାଧ୍ୟମରେ ହସ୍ତାନ୍ତର ହୋଇଥିବା ସମୟରେ ଯଦି ଲିଜ୍ଧାରୀଙ୍କ ଠାରୁ ସମ୍ପତ୍ତି ଶୁଳ୍କ ଆଦାୟ ହୋଇନଥିବ ତେବେ, ଜମି ପାଇଥିବା ବ୍ୟକ୍ତି ଦେୟ ଆଦାୟ ସମୟରେ ପ୍ରଚଳିତ ହାର ଏବଂ ଜମିର ବେଞ୍ଚ ମାର୍କ ମୂଲ୍ୟାୟନ (ବିଏମ୍ଭି) ଅନୁଯାୟୀ କନ୍ସେକ୍ସ ଫି ପ୍ରଦାନ କରିବେ ।

ଅତିର, 24 ଟି ହସ୍ତାନ୍ତର ମାମଲା ନମୁନା ଯାଞ୍ଚ କରିଥିଲେ (ଅଗଷ୍ଟ 2021) ଏବଂ ଗୋଟିଏ ମାମଲାରେ⁹⁵, ଲକ୍ଷ୍ୟ କରିଥିଲେ ଯେ କଳ୍ପନା ସିନେମା ଅଞ୍ଚଳରେ, ଲକ୍ଷ୍ମୀସାଗର-1 ମୌଜା ଅନ୍ତର୍ଗତ ସ୍କୁନିଟ୍ 30, ଭୁବନେଶ୍ୱରରେ 3,520 ବର୍ଗ ଫୁଟର ଏକ ପ୍ଲଟ୍ ଜଣେ ବ୍ୟକ୍ତି ବିଶେଷଙ୍କୁ ଆବେଦନ କରାଯାଇଥିଲା । ଅଗଷ୍ଟ 1960 ରେ ଏହି ଲିଜ୍ ଦଲିଲ୍ କାର୍ଯ୍ୟକାରୀ ହୋଇଥିଲା । ଲିଜ୍ଧାରୀଙ୍କ ମୃତ୍ୟୁ ପରେ, ବିଭାଗ, ଉତ୍ତରାଧିକାରୀଙ୍କ ନାମରେ ମ୍ୟୁଚେସନ୍ କରିବାକୁ ଅନୁମତି ଦେଇଥିଲେ (ନଭେମ୍ବର 1976) । ଏହାପରେ, ବିଭାଗ ଆଇନଗତ ଉତ୍ତରାଧିକାରୀମାନଙ୍କ ଦ୍ୱାରା ଉକ୍ତ ଜମିକୁ ଅନ୍ୟ ଜଣେ ବ୍ୟକ୍ତିଙ୍କୁ 35,000 ଟଙ୍କାରେ ହସ୍ତାନ୍ତର କରିବା ପାଇଁ ଅନୁମତି ପ୍ରଦାନ କରିଥିଲେ (ଫେବୃଆରୀ 1977) । ସେହି ଅନୁଯାୟୀ ଉକ୍ତ ହସ୍ତାନ୍ତରକୁ ଲାଗୁ କରିବା ପାଇଁ ଫେବୃଆରୀ 1977 ରେ ଏକ ଲିଜ୍ କାର୍ଯ୍ୟକାରୀ କରାଯାଇଥିଲା ।

⁹⁴ 11 ମାର୍ଚ୍ଚ 1970 ରେ ରାଜ୍ୟ କ୍ୟାବିନେଟ୍‌ର ନିଷ୍ପତ୍ତି

⁹⁵ ଆବେଦିତ ପ୍ଲଟ୍ 63, 32'x110' ପରିମିତ ଏକ କ୍ଷେତ୍ର

ଅତିର୍ଣ୍ଣ ଆହୁରି ମଧ୍ୟ ଲକ୍ଷ୍ୟ କରିଥିଲେ ଯେ, ଲିଙ୍ଗଧାରୀଙ୍କ ମୃତ୍ୟୁ ପରେ ଉଚ୍ଚ ଜମିକୁ ଦାଖଲ ଖାରଜ (ମଇ 2021) ମାଧ୍ୟମରେ ତାଙ୍କ ଆଇନଗତ ଉତ୍ତରାଧିକାରୀ (ପତ୍ନୀ, ଦୁଇ ଝିଅ ଓ ଗୋଟିଏ ପୁଅ) କୁ ନାମରେ କରାଯାଇଥିଲା କିନ୍ତୁ କୌଣସି ବି ହସ୍ତାନ୍ତର/ ବିକ୍ରୟ କ୍ଷେତ୍ରରେ କନ୍‌ସେଣ୍ଟ ଫି ଲାଗୁ ଅଥବା ଆଦାୟ କରାଯାଇନଥିଲା । ଦାଖଲ ଖାରଜ ମଞ୍ଜୁର ହେବା ପୂର୍ବରୁ, ସଂପୃକ୍ତ ବିଭାଗୀୟ ରାଜସ୍ୱ ନିରୀକ୍ଷକ ଜମିର ଅନୁସନ୍ଧାନ କରି ଦର୍ଶାଇଥିଲେ (ଡିସେମ୍ବର 2020) ଯେ ଅନୁମୋଦିତ ବିଲ୍ଡିଂ ପ୍ଲାନରୁ ବିଚ୍ୟୁତ ହୋଇ ଉଚ୍ଚ ଲିଙ୍ଗ ପୁରୁ ଉପରେ ଏକ ଦୁଇ ମହଲା କୋଠା ନିର୍ମାଣ କରାଯାଇଥିଲା । ଏହାପରେ ତତ୍କାଳୀନ ମାଲିକ ମାନଙ୍କ ଉପରେ 1.03 କୋଟି ଟଙ୍କାର⁹⁶ କନ୍‌ସେଣ୍ଟ ଫି ଲାଗୁ କରିବା ପାଇଁ ବିଭାଗ ନିଷ୍ପତ୍ତି ନେଇଥିଲା (ମଇ 2021), କିନ୍ତୁ ଏହି ବାବଦରେ ସେପରି କୌଣସି ଦାବି ପତ୍ର ପୁରୁର ମାଲିକମାନଙ୍କୁ ଜାରି କରାଯାଇ ନଥିଲା । ଅତିର୍ଣ୍ଣ ଦ୍ୱାରା ଏହା ଦର୍ଶାଯିବା ପରେ (ଅଗଷ୍ଟ 2021), ବିଭାଗ ପୁରୁର ମାଲିକମାନଙ୍କୁ 1.03 କୋଟି ଟଙ୍କାର କନ୍‌ସେଣ୍ଟ ଫି ପାଇଁ ଏକ ଦାବି ପତ୍ର ଜାରି କରିଥିଲେ ।

ଅତିର୍ଣ୍ଣ ଲକ୍ଷ୍ୟ କଲେ ଯେ, 1977 ଫେବୃଆରୀରେ ଜମି ହସ୍ତାନ୍ତର/ ବିକ୍ରି ହୋଇଥିଲେ ମଧ୍ୟ ବିଭାଗ କନ୍‌ସେଣ୍ଟ ଫି ଲାଗୁ କରିନଥିଲେ । କନ୍‌ସେଣ୍ଟ ଫି ଲାଗୁ ନହେବା ଫଳରେ କେବଳ ଯେ ସରକାରୀ ରାଜକୋଷର କ୍ଷତି ହେଉଥିଲା ତାହା ନୁହେଁ, ଆଇନ୍ ଅନୁପାଳନ କରିବାରେ ବିଭାଗର ଅବହେଳାକୁ ମଧ୍ୟ ସୂଚାଉଥିଲା ।

ଜିଏ ଆଣ୍ଡ ପିଜି ବିଭାଗ ଏହି ତଥ୍ୟକୁ ସାକାର କରି ବ୍ୟକ୍ତ କଲେ (ସେପ୍ଟେମ୍ବର 2022) ଯେ ଲିଙ୍ଗଧାରୀଙ୍କୁ କନ୍‌ସେଣ୍ଟ ଫି ଜମା କରିବା ପାଇଁ ଜଣାଇ ଦିଆଯାଇଥିଲା (ଅଗଷ୍ଟ 2021) ଏବଂ ସେଥିପାଇଁ ପରବର୍ତ୍ତୀ ଅନୁସ୍ଥାନକ ମଧ୍ୟ ଜାରି କରାଯାଇଥିଲା (ଅପ୍ରେଲ 2022) । ବିଭାଗ ଆହୁରି ମଧ୍ୟ ବ୍ୟକ୍ତ କରିଥିଲେ ଯେ, ଓଡ଼ିଶା ପବ୍ଲିକ ଡିମାଣ୍ଡ ରିଜର୍ଭର ଆକ୍ସ ଅନ୍ତର୍ଗତ ବ୍ୟବସ୍ଥା ଅନୁଯାୟୀ ସରକାରୀ ଦେୟ ଆଦାୟ ପାଇଁ ସାର୍ଟିଫିକେଟ୍ କେଶ୍ ଫାଇଲିଙ୍ଗ୍ ପାଇଁ ପଦକ୍ଷେପ ନିଆଯାଇଥିଲା । ତଥାପି, ପ୍ରକୃତ କଥା ହେଲା ଯେ କନ୍‌ସେଣ୍ଟ ଫି ଏପର୍ଯ୍ୟନ୍ତ (ଅକ୍ଟୋବର 2023) ଆଦାୟ ହୋଇନାହିଁ ।

ମହ୍ୟ ଓ ପଶୁ ସମ୍ପଦ ବିକାଶ ବିଭାଗ

2.19 ପଲିଥିନ୍ ରୋଲ୍ ସଂଗ୍ରହରେ ଅତିରିକ୍ତ ବ୍ୟୟ

ସ୍ୱଳ୍ପ ମୂଲ୍ୟଯୁକ୍ତ 50-55 ମାଇକ୍ରନ୍ ପଲିଥିନ୍ ରୋଲ୍ ଅଫରକୁ ଅଣଦେଖା କରି 60-65 ମାଇକ୍ରନ୍ ପଲିଥିନ୍ ରୋଲ୍ କିଣିବା ପାଇଁ ଓମ୍‌ଫେଡ୍ ପରିଚାଳନାର ତୁଟିପୁଣ୍ଡ ନିଷ୍ପତ୍ତି ଫଳରେ 3.38 କୋଟି ଟଙ୍କା ଅତିରିକ୍ତ ଖର୍ଚ୍ଚ ହୋଇଥିଲା ।

ଓଡ଼ିଶା ରାଜ୍ୟ ସମବାୟ ଦୁଗ୍ଧ ଉତ୍ପାଦକ ମହାସଙ୍ଘ ଲିମିଟେଡ୍⁹⁷ (ଓମ୍‌ଫେଡ୍) ଓଡ଼ିଶା ସରକାରଙ୍କ ମହ୍ୟ ଓ ପଶୁ ସମ୍ପଦ ବିଭାଗର ପ୍ରଶାସନିକ ନିୟନ୍ତ୍ରଣ ଅଧିନରେ କାର୍ଯ୍ୟ କରେ । ଏହାର ମୁଖ୍ୟ କାର୍ଯ୍ୟ ମଧ୍ୟରେ ଦୁଗ୍ଧ ଏବଂ ଦୁଗ୍ଧଜାତ ଦ୍ରବ୍ୟର ଉତ୍ପାଦନ, କ୍ରୟ, ପ୍ରକ୍ରିୟାକରଣ ଏବଂ ମାର୍କେଟିଙ୍ଗ୍ ଅନ୍ତର୍ଭୁକ୍ତ । ଏଥିରେ ପାଖେପାଖି ଚରଳ କ୍ଷୀର ଓ ଅନ୍ୟାନ୍ୟ ଦୁଗ୍ଧଜାତ ଦ୍ରବ୍ୟର ପ୍ୟାକେଜିଂ ପାଇଁ ପଲିଥିନ୍ ଫିଲ୍ମ ବ୍ୟବହାର କରାଯାଏ । ଭାରତୀୟ ମାନ (ଆଇଏସ୍ 11805-2007) ଅନୁସାରେ, କ୍ଷୀର ପ୍ୟାକେଜିଂ ପାଇଁ ବ୍ୟବହୃତ ହେଉଥିବା ପଲିଥିନ୍ ଫିଲ୍ମର ବିଧିବଦ୍ଧ ମୋଟେଇ ଏକ ଲିଟର ପାଉଁର୍ ପାଇଁ 50 ମାଇକ୍ରନ୍‌ରୁ କମ୍ ଏବଂ ଅଧା ଲିଟର ପାଉଁର୍ ପାଇଁ 40 ମାଇକ୍ରନ୍‌ରୁ କମ୍ ହେବା ଉଚିତ୍ ନୁହେଁ ।

ଓମ୍‌ଫେଡ୍‌ର ରେକର୍ଡ୍‌ରୁ ଅତିର୍ଣ୍ଣ ଲକ୍ଷ୍ୟ କଲେ ଯେ, 01 ଅଗଷ୍ଟ 2015 ରୁ 31 ଜୁଲାଇ 2016 ମଧ୍ୟରେ 48-52 ମାଇକ୍ରନ୍ ମୋଟେଇ ବିଶିଷ୍ଟ ତିନି ସର ବିଶିଷ୍ଟ ପଲିଥିନ୍ ଫିଲ୍ମ⁹⁸ କ୍ରୟ ପାଇଁ 01 ଜୁଲାଇ 2015 ରେ ଟେଣ୍ଡର ଜାରି କରାଯାଇଥିଲା । ଟେଣ୍ଡର ଜାରି ହେବାର ଗୋଟିଏ ଦିନ ପୂର୍ବରୁ ଏହାର ମାର୍କେଟିଂ ଡିଭିଜନ କଲା ଏବଂ ଧଲା

⁹⁶ ଏକର (43,560 ବର୍ଗଫୁଟ) ପିଛା ବେଞ୍ଚମାର୍କ ମୂଲ୍ୟ 12.70 କୋଟି ଟଙ୍କା, ସମ୍ପତ୍ତି ଶୁଳ୍କ 12.70 କୋଟି ଟଙ୍କାର ଶତ ପ୍ରତିଶତ/ 43,560 ବର୍ଗଫୁଟ*3,520 ବର୍ଗଫୁଟ = 1.03 କୋଟି ଟଙ୍କା

⁹⁷ ସମବାୟ ସମିତି ଅଧିନିୟମ, 1962 ଅଧିନରେ ପଞ୍ଜିକୃତ ହୋଇଥିବା ଏକ ସମବାୟ ସମିତି

⁹⁸ ପ୍ରାକୃତିକ/ ଗୋଟିଏ ରଙ୍ଗରେ/ ଦୁଇ ରଙ୍ଗରେ/ ତିନି ରଙ୍ଗରେ/ ଚାରି ରଙ୍ଗରେ/ ପ୍ରିଣ୍ଟେଡ୍ ଫିଲ୍ମ ରୋଲ୍/ ଭଲ ଗ୍ରେଡ୍ ଗ୍ରାନ୍‌ସଲରେ ତିଆରି

ପଲିଥିନ୍ ଅଧିକ ଦିନ ପର୍ଯ୍ୟନ୍ତ ଦୁଗୁଜାତ ଦ୍ରବ୍ୟ ସଂରକ୍ଷଣ କରୁଥିବା ଦର୍ଶାଇ ବିକଳରେ ଏହାକୁ ଜିଣିବା ପାଇଁ ପ୍ରସାବ ରଖିଥିଲେ (30 ଜୁନ୍ 2015) । ତଦନୁଯାୟୀ, 2 ଜୁଲାଇ 2015 ରେ ଟେଣ୍ଡରର ସଂଶୋଧନ ପତ୍ର ଜାରି କରାଯାଇଥିଲା । ଓଏମ୍‌ଫେଡ୍ କ୍ରୟ କମିଟି 7 ଜୁଲାଇ 2015 ରେ ମାର୍କେଟିଙ୍ଗ୍ ଡିଭିଜନ୍ ପ୍ରସାବ ଉପରେ ବିଚାର ବିମର୍ଶ କରିଥିଲେ ଏବଂ ଓଏମ୍‌ଫେଡ୍ ଦୁଗୁ ପ୍ୟାକେଜିଂ ମେସିନରେ ପ୍ରସାବିତ ପଲିଥିନ୍ ଫିଲ୍ଲର ଉପଯୁକ୍ତତା ଏବଂ ବୈଷୟିକ ନିର୍ଦ୍ଦିଷ୍ଟତା, ରଙ୍ଗ, ମୋଟେଇ ଏବଂ ଉପଯୋଗିତା ଉପରେ ନିଷ୍ପତ୍ତି ନେବା ପାଇଁ ଏକ ବୈଷୟିକ କମିଟି ଗଠନ ପାଇଁ ସୁପାରିଶ କରିଥିଲେ । ସେହି ଟେଣ୍ଡରକୁ ଚୁଡ଼ାନ୍ତ ରୂପ ଦେବା ପର୍ଯ୍ୟନ୍ତ କ୍ରୟ କମିଟି ଟେଣ୍ଡର ବାତିଲ କରିବାକୁ ମଧ୍ୟ ସୁପାରିଶ କରିଥିଲା । କ୍ରୟ କମିଟିର ସୁପାରିଶକୁ ସ୍ୱୀକାର କରି ପରିଚାଳନା ନିର୍ଦ୍ଦେଶକ (ଏମ୍‌ଡି), ଓଏମ୍‌ଫେଡ୍, ଟେଣ୍ଡର ବାତିଲ କରିଥିଲେ (ଜୁଲାଇ 2015) ।

ଅତିବ୍ ଲକ୍ଷ୍ୟ କରିଥିଲେ ଯେ, କ୍ରୟ ପାଇଁ ପ୍ରସାବିତ କଳା ଏବଂ ଧଳା ପଲିଥିନ୍ ଫିଲ୍ଲର ନିର୍ଦ୍ଦିଷ୍ଟତା ନିର୍ଦ୍ଧାରଣ ପାଇଁ, ଏମ୍‌ଡି କୌଣସି ବୈଷୟିକ କମିଟି ଗଠନ କରିନଥିଲେ । ବୈଷୟିକ ନିର୍ଦ୍ଦିଷ୍ଟତା ନିର୍ଦ୍ଧାରଣ ନହେବା ପର୍ଯ୍ୟନ୍ତ, ପଲିଥିନ୍ ଫିଲ୍ଲ ରୋଲ୍ ଜିଣିବା ପାଇଁ କୌଣସି ଟେଣ୍ଡର କରାଯାଇନଥିଲା । ଏହା ପରିବର୍ତ୍ତେ କ୍ରୟ କମିଟି ପରାମର୍ଶାତ୍ମକ ଭାବେ ଆବଶ୍ୟକ ମୋଟେଇ ନିର୍ଦ୍ଧାରଣ ନକରି କେବଳ କଳା ଓ ଧଳା ପଲିଥିନ୍ ଫିଲ୍ଲ ପାଇଁ ମେସର୍ସ ଇନ୍ଦୁ ପ୍ୟାକେଜିଂ ଏବଂ ମେସର୍ସ ଆଇଡିଏମ୍‌ସି ଲିମିଟେଡ୍ ଆଦି ଦୁଇଟି ପ୍ରଚଳିତ ଯୋଗାଣକାରୀଙ୍କ ଠାରୁ କୋଟେସନ୍ ଆହ୍ୱାନ କରି (ଅକ୍ଟୋବର 2015) କ୍ରୟ କରିଥିଲେ । ପ୍ରଥମ ଯୋଗାଣକାରୀ 50-55 ମାଇକ୍ରନ୍ ମୋଟେଇ ପଲିଥିନ୍ ଫିଲ୍ଲ ପାଇଁ କିଲୋଗ୍ରାମ୍ ପିଛା 160.13 ଟଙ୍କା ଦର୍ଶାଇଥିବା ବେଳେ ଅନ୍ୟ ଯୋଗାଣକାରୀ 60-65 ମାଇକ୍ରନ୍ ମୋଟେଇ⁹⁹ ପଲିଥିନ୍ ଫିଲ୍ଲ ପାଇଁ କିଲୋଗ୍ରାମ୍ ପିଛା 219.34 ଟଙ୍କା ଦର୍ଶାଇଥିଲେ । ଉଭୟ ଯୋଗାଣକାରୀଙ୍କ ଦ୍ୱାରା ଯୋଗାଇଦେବାକୁ ଥିବା ପଲିଥିନ୍ ଫିଲ୍ଲର ନିର୍ଦ୍ଦିଷ୍ଟକରଣ, 50 ମାଇକ୍ରନ୍ ପଲିଥିନ୍ ରୋଲ୍‌ର ନିର୍ଦ୍ଦିଷ୍ଟକରଣ ଅନୁସାରେ ହୋଇଥିବା ବେଳେ ମେସର୍ସ ଇନ୍ଦୁ ପ୍ୟାକେଜିଂ ଦ୍ୱାରା ଦିଆଯାଇଥିବା ମୂଲ୍ୟ କିଲୋଗ୍ରାମ୍ ପିଛା 59.21 ଟଙ୍କା ଶସ୍ତା ଥିଲା । ମେସର୍ସ ଇନ୍ଦୁ ପ୍ୟାକେଜିଂ ଦ୍ୱାରା ଦର୍ଶାଯାଇଥିବା କମ୍ ମୂଲ୍ୟ ସହିତ ଏହାର ପ୍ରଦତ୍ତ ନିର୍ଦ୍ଦିଷ୍ଟତାରୁ କିଲୋଗ୍ରାମ୍ ପିଛା ଉତ୍ପାଦନ (ଅର୍ଥାତ୍ କିଲୋଗ୍ରାମ୍ ପିଛା ପ୍ୟାକେଜିଂ ସଂଖ୍ୟା) 380 ଥିଲା ବେଳେ, ମେସର୍ସ ଆଇଡିଏମ୍‌ସି ଲିମିଟେଡ୍ କ୍ଷେତ୍ରରେ କିଲୋଗ୍ରାମ୍ ପିଛା ଉତ୍ପାଦନ ମାତ୍ର 305 ଥିଲା । ଏହିପରି, ମେସର୍ସ ଇନ୍ଦୁ ପ୍ୟାକେଜିଂର ପ୍ରସାବ, ମୂଲ୍ୟ ଏବଂ ଉତ୍ପାଦନ ଦୃଷ୍ଟିରୁ ଅଧିକ ମିତବ୍ୟୟୀ ଥିଲା । ଟେଣ୍ଡର ଚୁଡ଼ାନ୍ତ ହୋଇନଥିବା ଯୋଗୁ କ୍ରୟ କମିଟି ପକ୍ଷରୁ ପରୀକ୍ଷା ମୂଳକ ଭାବେ ମେସର୍ସ ଆଇଡିଏମ୍‌ସି ଠାରୁ 60-65 ମାଇକ୍ରନ୍ ମୋଟେଇର 42 ମେଟ୍ରିକ ଟନ୍ ପଲିଥିନ୍ ରୋଲ୍ ଜିଣିବା ପାଇଁ ନିଷ୍ପତ୍ତି ହୋଇଥିଲା (3 ଅକ୍ଟୋବର 2015) ।

ଅତିବ୍ ଲକ୍ଷ୍ୟ କଲେ ଯେ, ଅକ୍ଟୋବର 2015 ରୁ ମାର୍ଚ୍ଚ 2016 ମଧ୍ୟରେ, ଓଏମ୍‌ଫେଡ୍ କ୍ରୟ କରିଥିବା 640.79 ମେଟ୍ରିକ୍ ଟନ୍ ପଲିଥିନ୍ ରୋଲ୍ ମଧ୍ୟରୁ ମେସର୍ସ ଆଇଡିଏମ୍‌ସି ଠାରୁ 60-65 ମାଇକ୍ରନ୍ ମୋଟେଇ ବିଶିଷ୍ଟ 571.88 ମେଟ୍ରିକ୍ ଟନ୍ (89 ପ୍ରତିଶତ) ପଲିଥିନ୍ ରୋଲ୍ କିଲୋଗ୍ରାମ୍ ପ୍ରତି 219.34 ଟଙ୍କାରେ ଏବଂ ଅବଶିଷ୍ଟ 68.91 ମେଟ୍ରିକ୍ ଟନ୍ ପଲିଥିନ୍ ରୋଲ୍ ମେସର୍ସ ଇନ୍ଦୁ ପ୍ୟାକେଜିଂ ଏବଂ ଅନ୍ୟ ଦୁଇ ଯୋଗାଣକାରୀଙ୍କ ଠାରୁ 50-55 ମାଇକ୍ରନ୍ ମୋଟେଇ ସହିତ, କିଲୋଗ୍ରାମ୍ ପ୍ରତି 160.13 ଟଙ୍କାରେ କ୍ରୟ କରିଥିଲା ।

ଉଭୟ ମୂଲ୍ୟ ଓ ଉତ୍ପାଦନ ଦୃଷ୍ଟିରୁ, ମହଙ୍ଗା ଉତ୍ସରୁ ପଲିଥିନ୍ ରୋଲ୍ ଜିଣିବାର ନିଷ୍ପତ୍ତି ଓଏମ୍‌ଫେଡ୍‌ର ଆର୍ଥିକ ହିତରେ ନଥିଲା ଏବଂ ଏହି ନିଷ୍ପତ୍ତି ଯୋଗୁଁ ଓଏମ୍‌ଫେଡ୍ 3.88 କୋଟି ଟଙ୍କାର¹⁰⁰ ଅତିରିକ୍ତ ବ୍ୟୟ କରିଥିବା ଅତିବ୍ ଲକ୍ଷ୍ୟ କରିଥିଲା ।

ଅତିବ୍ ଆହୁରି ମଧ୍ୟ ଲକ୍ଷ୍ୟ କଲେ ଯେ, ଯଦିଓ ଏକ ବୈଷୟିକ କମିଟି କଳା ଓ ଧଳା ପଲିଥିନ୍ ରୋଲ୍‌ର ନିର୍ଦ୍ଦିଷ୍ଟକରଣ ନିର୍ଦ୍ଧାରଣ କରିବା ପରେ ଟେଣ୍ଡର ମାଧ୍ୟମରେ କ୍ରୟ କରାଯିବା ଦର୍ଶାଇ, ଜୁଲାଇ 2015 ରେ ଜାରି ହୋଇଥିବା ଟେଣ୍ଡରକୁ କାର୍ଯ୍ୟକାରୀ କରାଯାଇନଥିଲେ, ଏଥିପାଇଁ ବୈଷୟିକ କମିଟି ଗଠନ କରାଯାଇଥିବାର କୌଣସି ପ୍ରମାଣ ମିଳି ନଥିଲା । ଏହିପରି ଭାବରେ, ଅକ୍ଟୋବର 2015 ରୁ ମାର୍ଚ୍ଚ 2016 ମଧ୍ୟରେ ବିନା ଟେଣ୍ଡରରେ 14.38

⁹⁹ ଉଚ୍ଚତ ମୂଲ୍ୟରେ ଟିକସ ଅନ୍ତର୍ଭୁକ୍ତ ଥିଲା
¹⁰⁰ 59.21ଟଙ୍କା*571.88 ମେଟ୍ରିକ୍ ଟନ୍

କୋଟି ଟଙ୍କା ବ୍ୟୟରେ କିଣାଯାଇଥିବା ସମସ୍ତ 640.79 ମେଟ୍ରିକ୍ ଟନ୍ ପଲିଥିନ୍ ରୋଲ୍ ଅନିୟମିତ ଥିଲା । ତେବେ, ପରବର୍ତ୍ତୀ ସମୟରେ, ଜୁଲାଇ 2016 ରୁ ଜୁନ୍ 2021 ମଧ୍ୟରେ, ଖୋଲା ଟେଣ୍ଡର ଜରିଆରେ ଓମ୍ଫେଡ୍ 53 ଏବଂ 55 ମାଇକ୍ରନ୍ ମୋଟେଇ ବିଶିଷ୍ଟ 3,509.50 ମେଟ୍ରିକ୍ ଟନ୍ ପଲିଥିନ୍ ରୋଲ୍, କିଲୋଗ୍ରାମ୍ ପ୍ରତି 131.99 ଟଙ୍କାରୁ 161.95 ଟଙ୍କା ମଧ୍ୟରେ କ୍ରୟ ପାଇଁ ନିର୍ଦ୍ଦେଶ ପ୍ରଦାନ କରିଥିଲେ, ଯାହା ମେସର୍ସ ଆଇଡିଏମ୍ସି ଠାରୁ ଅଗଷ୍ଟ 2015 ରୁ ଜୁଲାଇ 2016 ମଧ୍ୟରେ କିଣାଯାଇଥିବା ମୂଲ୍ୟ (କିଲୋଗ୍ରାମ୍ ପ୍ରତି 230.13 ଟଙ୍କା) ଠାରୁ ବହୁ ପରିମାଣରେ କମ୍ ଥିଲା ।

ଓଡ଼ିଶା ସରକାରଙ୍କ ମହ୍ୟ ଓ ପଶୁ ସମ୍ପଦ ବିକାଶ ବିଭାଗ ଓମ୍ଫେଡ୍‌ରୁ ପ୍ରାପ୍ତ ହୋଇଥିବା ଉତ୍ତରକୁ ସମର୍ଥନ କରିଥିଲେ (ଅଗଷ୍ଟ 2022) । ଉତ୍ତରରେ ଏହା ବ୍ୟକ୍ତ କରାଯାଇଥିଲା ଯେ, ଓମ୍ଫେଡ୍ 60-65 ମାଇକ୍ରନ୍ ମୋଟେଇର ପଲିଥିନ୍ ରୋଲ୍‌କୁ, 50-55 ମାଇକ୍ରନ୍ ମୋଟେଇ ପଲିଥିନ୍ ରୋଲ୍ ଦୁକାନରେ ଚୟନ କରିଥିଲା, ଯେହେତୁ ପ୍ରଥମ କ୍ଷେତ୍ରରେ ଥିବା ଧଳା ପିଗ୍‌ମେଣ୍ଟ ଓ କଳାରଙ୍ଗର ଆଭ୍ୟନ୍ତରୀଣ ଆସରଣ, ପାଉଚ୍ ଭିତରକୁ ପ୍ରବେଶ କରୁଥିବା ଅତିବାଇଗଣୀ ରଶ୍ମିରୁ ଉତ୍ତମ ସୁରକ୍ଷା ପ୍ରଦାନ କରିବାରେ ସକ୍ଷମ ଥିଲା ଏବଂ ଦୁଷ୍ଟଜାତ ଦ୍ରବ୍ୟ ଅଧିକ ସମୟ ପାଇଁ ସୁରକ୍ଷିତ ରହିବାକୁ ସୁନିଶ୍ଚିତ କରୁଥିଲା । ଏହି ଉତ୍ତର ଯୁକ୍ତିଯୁକ୍ତ ନଥିଲା, କାରଣ 50-55 ମାଇକ୍ରନ୍ ମୋଟେଇ ବିଶିଷ୍ଟ ପଲିଥିନ୍ ରୋଲ୍‌ରେ ମଧ୍ୟ ଧଳା ପିଗ୍‌ମେଣ୍ଟ ଓ କଳା ରଙ୍ଗର ଆଭ୍ୟନ୍ତରୀଣ ଆସରଣ ଥିଲା, ଯାହା ସମାନ ସ୍ତରର ସୁରକ୍ଷା ପ୍ରଦାନ କରିପାରିଥାନ୍ତା । ପରବର୍ତ୍ତୀ ସମୟରେ ଓମ୍ଫେଡ୍ ଖୋଲା ଟେଣ୍ଡର ମାଧ୍ୟମରେ ଜୁଲାଇ 2016 ଠାରୁ 53 ମାଇକ୍ରନ୍ ମୋଟେଇ ବିଶିଷ୍ଟ ପଲିଥିନ୍ ଫିଲ୍ଡ୍ କିଣିଥିବା ବିଷୟରୁ ଏହି ସତ୍ୟତା ଅଧିକ ପ୍ରମାଣିତ ହୋଇଥିଲା ।



(ରାଜ କୁମାର)

ଭୁବନେଶ୍ୱର

ତାରିଖ 3 JUN 2024

ପ୍ରଧାନ ମହାଲେଖାକାର (ଅଡିଟ୍-I)

ଓଡ଼ିଶା

ପ୍ରତିସାକ୍ଷରିତ

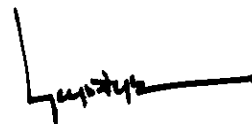

(ଗିରୀଶ ଚନ୍ଦ୍ର ମୁର୍ମୁ)

ନୂଆ ଦିଲ୍ଲୀ

ତାରିଖ 7 JUN 2024

ଭାରତର ନିୟନ୍ତ୍ରକ ଏବଂ ମହାଲେଖାପରୀକ୍ଷକ