

परिशिष्ट 1.1

(प्रस्तर 1.8 में सन्दर्भित)

अनिस्तारित निरीक्षण प्रतिवेदनों तथा प्रस्तरों के विवरणों को दर्शाती हुई विवरणी

(₹ करोड़ में)

क्रम संख्या	विभाग का नाम	31 मार्च 2014 तक अनिस्तारित निरीक्षण प्रतिवेदनों की संख्या	अनिस्तारित प्रस्तरों की संख्या	सम्मिलित कुल राशि	वर्ष जब से प्रस्तर अनिस्तारित है	31 मार्च 2014 की समाप्ति पर 5 वर्षों से अधिक अनिस्तारित निरीक्षण प्रतिवेदनों की संख्या	31 मार्च 2014 की समाप्ति पर 5 वर्षों से अधिक अनिस्तारित प्रस्तरों की संख्या
1	2	3	4	5	6	7	8
1	आवास एवं शहरी नियोजन	92	709	33251.80	2008-09	21	149
2	औद्योगिक एवं अवस्थापना विकास	90	221	256.78	2007-08	39	102
3	सूक्ष्म, लघु एवं मध्यम उद्यम एवं निर्यात प्रोत्साहन विभाग	5	21	107.26	2008-09	1	9
4	सूचना प्रौद्योगिकी एवं इलेक्ट्रॉनिक्स	0	0	0.00	--	--	--
5	वन	651	2126	2643.87	2007-08	210	564
6	ऊर्जा	12	27	3743.20	2003-08	2	2
7	सहकारिता	26	56	1789.82	2007-08	5	7
8	गन्ना विकास	53	133	2228.88	2008-09	10	27
9	पर्यटन	11	40	510.76	2007-08	2	9
10	पर्यावरण	6	27	859.59	2008-09	1	4
11	खादी एवं ग्रामोद्योग	5	35	2891.11	2008-09	1	7
12	हथकरघा एवं वस्त्र उद्योग	18	55	195.10	2008-09	5	19
13	दुग्धशाला विकास	98	334	1020.38	2008-09	18	60
14	विज्ञान एवं प्रौद्योगिकी	5	37	224.17	2008-09	1	6
15	नागरिक उड्डयन	5	19	166.50	2009-10	0	0
16	मद्य निषेध	5	5	13.18	2008-09	1	1
17	राजस्व (कलेक्ट्रेट के अतिरिक्त)	19	34	329.09	2008-09	4	10
18	अतिरिक्त ऊर्जा स्रोत/ गैर-परम्परागत ऊर्जा	4	32	58.93	2007-08	1	5
	योग	1105	3911	50290.42		322	981

परिशिष्ट 1.2
(प्रस्तर 1.11 में सन्दर्भित)

राज्य विधानसभा में प्रस्तुत की जाने वाली पृथक लेखापरीक्षा प्रतिवेदनों को दर्शाती हुई विवरणी

क्रम संख्या	स्वायत्त निकायों का नाम	वर्ष जब तक एसएआर विधानसभा में प्रस्तुत किया गया	वर्ष जिसकी एसएआर विधानसभा में प्रस्तुत नहीं किया गया		एसएआर के न रखे जाने का कारण
			एसएआर के वर्ष	शासन को निर्गत करने की तिथि	
1	2	3	4	5	6
1	खादी एवं ग्रामोद्योग बोर्ड लखनऊ	2009-10	2010-11	08.09.2014	कारण उपलब्ध नहीं कराये गये
2	उत्तर प्रदेश विद्युत नियामक आयोग	स्थापना के बाद से (2003-04) कोई भी पृथक लेखा परीक्षा प्रतिवेदन विधान सभा में नहीं रखा गया।	2003-04 2004-05 2005-06 2006-07 2007-08 2008-09 2009-10 2010-11 2011-12	19.10.2006 05.10.2007 05.10.2007 03.10.2008 17.08.2009 15.02.2010 26.05.2011 08.06.2012 24.09.2014	कारण उपलब्ध नहीं कराये गये

परिशिष्ट 2.1
संगठनात्मक चार्ट
(प्रस्तर 2.1.2.2 में संदर्भित)

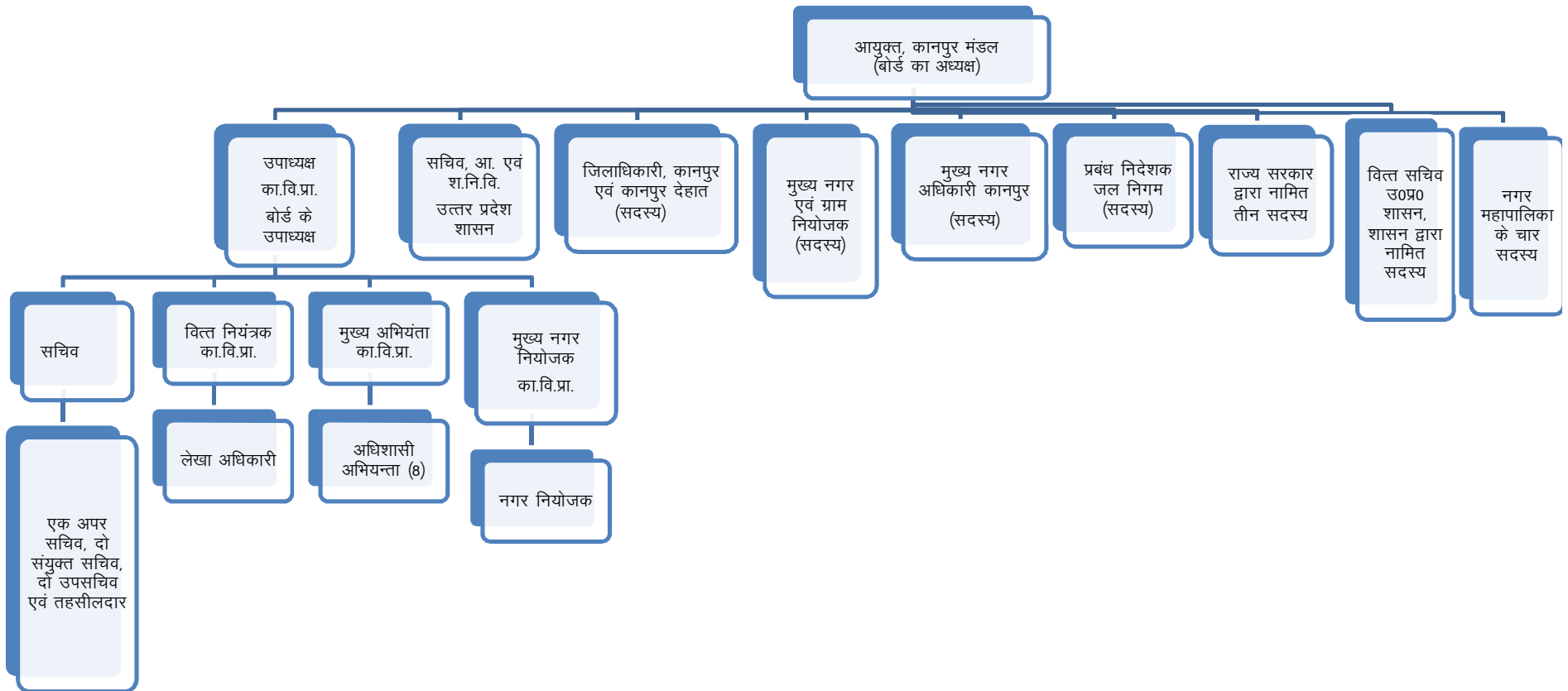

पदाधिकारियों के कर्तव्यों का चार्टर

- 1. उपाध्यक्ष** प्राधिकरण के उपाध्यक्ष के पास प्राधिकरण के समस्त कार्यकलापों, इसके स्टाफ, निधि एवं व्यय के समग्र पर्यवेक्षण, अधीक्षण एवं नियंत्रण की शक्तियां होंगी।
- 2. प्राधिकरण का सचिव**, शक्तियों का प्रयोग एवं कर्तव्यों का पालन करेगा एवं शासनादेशों का कड़ाई से अनुपालन, प्राधिकरण के अभिलेखों एवं कार्यवाहियों का रख-रखाव सुनिश्चित करेगा। (उपाध्यक्ष के अधीन)
- 3. वित्त नियंत्रक** प्राधिकरण के लेखा विभाग के स्टाफ एवं कोषागार पर उचित एवं पर्याप्त नियंत्रण रखेगा। (उपाध्यक्ष के अधीन)
- 4. मुख्य नगर नियोजक** के पास मास्टर प्लान एवं जोनल डेवलपमेन्ट प्लान तैयार करना एवं नक्शा अनुमोदन में मास्टर प्लान की शर्तों का अनुपालन कराने की शक्ति होंगी। (उपाध्यक्ष के अधीन)
- 5. मुख्य अभियन्ता** के पास प्राधिकरण की नई एवं आगामी योजनाओं में निर्माण एवं विकास कार्य निष्पादन कराने की शक्ति होगी। (उपाध्यक्ष के अधीन)
- 6. तहसीलदार** योजनाओं के कार्यान्वयन के लिये भूमि अर्जन से सम्बन्धित मामले देखता है। (सचिव के अधीन)

क्रमशः.....

उ०प्र० शहरी नियोजन एवं विकास अधिनियम, 1973 की धारा 51 (2) के अंतर्गत कानपुर विकास प्राधिकरण के विभिन्न अधिकारियों की शक्तियों एवं दायित्वों का प्रत्यायोजन

क्रम सं.	पदनाम	प्रत्यायोजित शक्तियों एवं दायित्वों का संक्षिप्त विवरण	उ०प्र० शहरी नियोजन एवं विकास अधिनियम 1973 की धारा	प्रत्यायोजन की सीमा
1	2	3	4	5
1	उपाध्यक्ष	तृतीय एवं चतुर्थ श्रेणी के पदों पर नियुक्ति (केन्द्रीकृत सेवा एवं प्रतिनियुक्ति से संबन्धित पदों को छोड़कर)	5 (2)	सभी शक्तियां एवं कार्य
		<ul style="list-style-type: none"> संपत्तियों का धारण एवं प्रबंधन भूमि एवं अन्य संपत्तियों का निस्तारण (ऐसे मामलों के अलावा जो प्राधिकरण के मानदंडों एवं कार्यों से सम्बन्धित नहीं है) बिजली, पानी की आपूर्ति, सीवेज का निष्पादन एवं अन्य सुविधाओं की उपलब्धता एवं रखरखाव के सम्बन्ध में निर्माण, अभियांत्रिकी, खनन एवं अन्य क्रियाकलापों का निष्पादन। 	7	सभी शक्तियां एवं कार्य
		विकास क्षेत्र के नागरिक सर्वेक्षण एवं मास्टर प्लान की पहल करना	8	निर्णायक चरण तक सभी शक्तियां एवं कार्य
		जोनल डेवलपमेन्ट प्लान तैयार करवाना	9	निर्णायक चरण तक सभी शक्तियां एवं कार्य
		मास्टर प्लान में संशोधन की कार्यवाही जो कि भू उपयोग या जनघनत्व के मानकों को प्रभावित ना करे	13 (1)	निर्णायक चरण तक सभी शक्तियां एवं कार्य
		भू-निस्तारण (आवंटन, निरस्तीकरण एवं बहाली का अनुमोदन)	18	सभी शक्तियां एवं कार्य
		भवन/भूखण्डों पर पुनः प्रवेश की कार्यवाही करना	18	
		प्राधिकरण की निधि का रखरखाव	20 (1)	सभी शक्तियां एवं कार्य
		प्राधिकरण के बजट में प्राविधानित खर्चों को उसी वर्ष, जिसमें वास्तविक खर्चा हुआ है, हेतु निधि का प्रयोग करना।	20 (2)	विस्तृत आगणन तैयार करना, आगणन का अनुमोदन, निविदा, अनुबंधों का निष्पादन एवं प्राधिकरण के सभी विभागों के ₹ 1 लाख से अधिक के खर्चों की स्वीकृति।
		सुविधाएं प्रदान करने की शक्ति या भूस्वामी के खर्चों पर विकास कार्य एवं कुछ मामलों में उपकर लगाना	33	सभी शक्तियां एवं कार्य
		कुछ मामलों में स्थानीय प्राधिकारी से जिम्मेदारी वहन करवाना	34	सभी शक्तियां एवं कार्य
		बकाया रकम को प्रमाणित करने की शक्ति एवं वसूली सुनिश्चित करना	40	सभी शक्तियां एवं कार्य
2	सचिव	विक्रय अनुमति एवं नामांतरण	18	
		वसूली प्रमाण पत्र तथा डिसट्रेस वारंट निर्गत करना	18	

1	2	3	4	5
		प्राधिकरण के बजट में प्राविधानित खर्चों को उसी वर्ष, जिसमें वास्तविक खर्च हुआ है हेतु निधि का प्रयोग करना	20 (2)	विस्तृत आगणन तैयार करवाना, आगणन का अनुमोदन, निविदा अनुबंधों का निष्पादन एवं प्राधिकरण के सभी विभागों के ₹ 1 लाख तक के खर्चों की स्वीकृति
			20 (2)	प्राधिकरण के सभी विभागों के ₹ 25,000 से अधिक के विविध खर्चों की स्वीकृति।
			20 (2)	मुख्य लेखाधिकारी के साथ चैक पर हस्ताक्षर करना
			20 (2)	₹ 10,000 तक के सभी प्रकार के अग्रिम
3	संयुक्त सचिव	<ul style="list-style-type: none"> ● गिरवी/बंधक रखने की अनुमति ● मांगपत्र जारी करना ● अनुबन्ध एवं पट्टा विलेख का क्रियान्वयन ● भवनों एवं भूखण्डों का कब्जा प्रदान करवाना 	18	
		प्राधिकरण के बजट में प्राविधानित खर्चों को उसी वर्ष, जिसमें वास्तविक खर्च हुआ है हेतु निधि का प्रयोग करना।	20 (2)	भवन/फ्लैट्स/दुकानों के भूखण्डों का ₹ 10,000 तक प्रत्येक प्रकरण में बयाना वापसी के संबंध में आदेश पारित करना।
4	मुख्य अभियन्ता	प्राधिकरण के बजट में प्राविधानित खर्चों को उसी वर्ष, जिसमें वास्तविक खर्च हुआ है, हेतु निधि का प्रयोग करना।	20 (2)	विस्तृत आगणन तैयार करवाना, आगणन का अनुमोदन निविदा अनुबंधों का निष्पादन एवं प्राधिकरण के सभी विभागों के कुल ₹ 20,000, प्रत्येक मामले में, तक के खर्चों की स्वीकृति।
5	अधिशायी अभियन्ता	भवनों एवं भूखण्डों का कब्जा प्रदान करवाना।	18	
		प्राधिकरण के बजट में प्राविधानित खर्चों को उसी वर्ष, जिसमें वास्तविक खर्च हुआ है, हेतु निधि का प्रयोग करना	20 (2)	विस्तृत आगणन तैयार करवाना, आगणन का अनुमोदन, निविदा अनुबंधों का निष्पादन एवं प्राधिकरण के सभी विभागों के कुल 10,000, प्रत्येक मामले में, तक के खर्चों की स्वीकृति।
6	विधि अधिकारी	प्राधिकरण के बजट में प्राविधानित खर्चों को उसी वर्ष, जिसमें वास्तविक खर्च हुआ है, हेतु निधि का प्रयोग करना	20 (2)	क्रय, व्यय का अनुमोदन एवं अधिवक्ता एवं शपथ तथा न्यायालय आयुक्त सार्वजनिक नोटरी एवं अन्य मुकदमों के प्रति केस के ₹ 1,000 तक शुल्क का भुगतान।

.1	2	3	4	5
7	मुख्य लेखा अधिकारी/वरिष्ठ लेखा अधिकारी/मुख्य अभियन्ता सभी संयुक्त सचिव, सभी अधिशासी अभियन्ता	प्राधिकरण के बजट में प्राविधानित खर्चों को उसी वर्ष जिसमें वास्तविक खर्च हुआ है, हेतु निधि का प्रयोग करना	20 (2)	सम्बन्धित विभाग के इम्प्रेस्ट से प्रत्येक प्रकरण में ₹ 500 तक का आकस्मिक व्यय करना एवं भुगतान का अनुमोदन करना, कार्यालय के सभी विभागों के प्रमुखों के कुल ₹ 5,000 प्रत्येक माह तक के विविध व्यय का अनुमोदन

परिशिष्ट 2.2

(प्रस्तर 2.1.6.2 में सन्दर्भित)

सावधि जमा में कम दरों पर विनियोजन को दर्शाती हुई विवरणी

क्रम संख्या	एफडीआर संख्या	एफडीआर निर्गत होने की तिथि	एफडीआर निर्गत करने वाले बैंक	शाखा नाम	विनियोजित धनराशि	ब्याज की दर जिसपर एफडीआर किये गये	उच्चतर ब्याज दर का प्रस्ताव देने वाले बैंक	शाखा नाम	प्रस्तावित ब्याज दर	ब्याज दरों में अन्तर	हानि की राशि (₹ में)
1	2	3	4	5	6	7	8	9	10	11	12
1	487901	21.01.09	इलाहाबाद बैंक	स्वरूप नगर	54787900	7.5	पंजाब नेशनल बैंक	किदवई नगर	8.5	1	547879.00
2	659087	10.02.09	इण्डियन बैंक	कानपुर कैंपट	9000000	8	इलाहाबाद बैंक	बर्सा	8.77	0.77	69300.00
3	659088	10.02.09	इण्डियन बैंक	कानपुर कैंपट	9000000	8	इलाहाबाद बैंक	बर्सा	8.77	0.77	69300.00
4	659089	10.02.09	इण्डियन बैंक	कानपुर कैंपट	9000000	8	इलाहाबाद बैंक	बर्सा	8.77	0.77	69300.00
5	659090	10.02.09	इण्डियन बैंक	कानपुर कैंपट	9000000	8	इलाहाबाद बैंक	बर्सा	8.77	0.77	69300.00
6	659091	10.02.09	इण्डियन बैंक	कानपुर कैंपट	9000000	8	इलाहाबाद बैंक	बर्सा	8.77	0.77	69300.00
7	659092	10.02.09	इण्डियन बैंक	कानपुर कैंपट	9000000	8	इलाहाबाद बैंक	बर्सा	8.77	0.77	69300.00
8	659093	10.02.09	इण्डियन बैंक	कानपुर कैंपट	9210987	8	इलाहाबाद बैंक	बर्सा	8.77	0.77	70924.60
9	665969	20.02.09	ओरियन्टल बैंक ऑफ कॉमर्स	माल रोड	6000000	8.25	इलाहाबाद बैंक	स्वरूप नगर	8.77	0.52	31200.00
10	665970	20.02.09	ओरियन्टल बैंक ऑफ कॉमर्स	माल रोड	8800000	8.25	इलाहाबाद बैंक	स्वरूप नगर	8.77	0.52	45760.00
11	665971	20.02.09	ओरियन्टल बैंक ऑफ कॉमर्स	माल रोड	9500000	8.25	इलाहाबाद बैंक	स्वरूप नगर	8.77	0.52	49400.00
12	665972	20.02.09	ओरियन्टल बैंक ऑफ कॉमर्स	माल रोड	9000000	8.25	इलाहाबाद बैंक	स्वरूप नगर	8.77	0.52	46800.00
13	665973	20.02.09	ओरियन्टल बैंक ऑफ कॉमर्स	माल रोड	7500000	8.25	इलाहाबाद बैंक	स्वरूप नगर	8.77	0.52	39000.00
14	665974	20.02.09	ओरियन्टल बैंक ऑफ कॉमर्स	माल रोड	9200000	8.25	इलाहाबाद बैंक	स्वरूप नगर	8.77	0.52	47840.00
15	970511	25.02.09	इलाहाबाद बैंक	स्वरूप नगर	9500000	8.5	यूनाइटेड बैंक ऑफ इण्डिया	काल्पी रोड	9	0.5	47500.00
16	970512	25.02.09	इलाहाबाद बैंक	स्वरूप नगर	9500000	8.5	यूनाइटेड बैंक ऑफ इण्डिया	काल्पी रोड	9	0.5	47500.00

1	2	3	4	5	6	7	8	9	10	11	12
17	970513	25.02.09	इलाहाबाद बैंक	स्वरूप नगर	9500000	8.5	यूनाइटेड बैंक ऑफ इण्डिया	काल्पी रोड	9	0.5	47500.00
18	970514	25.02.09	इलाहाबाद बैंक	स्वरूप नगर	9500000	8.5	यूनाइटेड बैंक ऑफ इण्डिया	काल्पी रोड	9	0.5	47500.00
19	970515	25.02.09	इलाहाबाद बैंक	स्वरूप नगर	9500000	8.5	यूनाइटेड बैंक ऑफ इण्डिया	काल्पी रोड	9	0.5	47500.00
20	970516	25.02.09	इलाहाबाद बैंक	स्वरूप नगर	9500000	8.5	यूनाइटेड बैंक ऑफ इण्डिया	काल्पी रोड	9	0.5	47500.00
21	970517	25.02.09	इलाहाबाद बैंक	स्वरूप नगर	9500000	8.5	यूनाइटेड बैंक ऑफ इण्डिया	काल्पी रोड	9	0.5	47500.00
22	970518	25.02.09	इलाहाबाद बैंक	स्वरूप नगर	9500000	8.5	यूनाइटेड बैंक ऑफ इण्डिया	काल्पी रोड	9	0.5	47500.00
23	970519	25.02.09	इलाहाबाद बैंक	स्वरूप नगर	9500000	8.5	यूनाइटेड बैंक ऑफ इण्डिया	काल्पी रोड	9	0.5	47500.00
24	970520	25.02.09	इलाहाबाद बैंक	स्वरूप नगर	9500000	8.5	यूनाइटेड बैंक ऑफ इण्डिया	काल्पी रोड	9	0.5	47500.00
25	970521	25.02.09	इलाहाबाद बैंक	स्वरूप नगर	2529902	8.5	यूनाइटेड बैंक ऑफ इण्डिया	काल्पी रोड	9	0.5	12649.51
26	499	31.03.09	पंजाब नेशनल बैंक	जुहारी देवी	5000000	8	स्टेट बैंक ऑफ बीकानेर एण्ड जयपुर	टी पी नगर	9	1	50000.00
27	उपलब्ध नहीं	31.03.09	पंजाब नेशनल बैंक	जुहारी देवी	5000000	8	स्टेट बैंक ऑफ बीकानेर एण्ड जयपुर	टी पी नगर	9	1	50000.00
28	457	31.03.09	पंजाब नेशनल बैंक	जुहारी देवी	5000000	8	स्टेट बैंक ऑफ बीकानेर एण्ड जयपुर	टी पी नगर	9	1	50000.00
29	462	31.03.09	पंजाब नेशनल बैंक	जुहारी देवी	5000000	8	स्टेट बैंक ऑफ बीकानेर एण्ड जयपुर	टी पी नगर	9	1	50000.00
30	505	31.03.09	पंजाब नेशनल बैंक	जुहारी देवी	5000000	8	स्टेट बैंक ऑफ बीकानेर एण्ड जयपुर	टी पी नगर	9	1	50000.00

31 मार्च 2014 को समाप्त हुए वर्ष के लिए लेखा परीक्षा प्रतिवेदन (आर्थिक क्षेत्र-गैर सार्वजनिक क्षेत्र के उपक्रम)

1	2	3	4	5	6	7	8	9	10	11	12
31	471	31.03.09	पंजाब नेशनल बैंक	जुहारी देवी	5000000	8	स्टेट बैंक ऑफ बीकानेर एण्ड जयपुर	टी पी नगर	9	1	50000.00
32	377526	31.03.09	बैंक ऑफ बड़ोदा	गोविन्द नगर	5000000	8.5	स्टेट बैंक ऑफ बीकानेर एण्ड जयपुर	टी पी नगर	9	0.5	25000.00
33	377527	31.03.09	बैंक ऑफ बड़ोदा	गोविन्द नगर	5000000	8.5	स्टेट बैंक ऑफ बीकानेर एण्ड जयपुर	टी पी नगर	9	0.5	25000.00
34	177826	31.03.09	बैंक ऑफ बड़ोदा	गोविन्द नगर	5000000	8.5	स्टेट बैंक ऑफ बीकानेर एण्ड जयपुर	टी पी नगर	9	0.5	25000.00
35	177827	31.03.09	बैंक ऑफ बड़ोदा	गोविन्द नगर	5000000	8.5	स्टेट बैंक ऑफ बीकानेर एण्ड जयपुर	टी पी नगर	9	0.5	25000.00
36	133828	31.03.09	बैंक ऑफ बड़ोदा	गोविन्द नगर	5000000	8.5	स्टेट बैंक ऑफ बीकानेर एण्ड जयपुर	टी पी नगर	9	0.5	25000.00
37	133829	31.03.09	बैंक ऑफ बड़ोदा	गोविन्द नगर	5000000	8.5	स्टेट बैंक ऑफ बीकानेर एण्ड जयपुर	टी पी नगर	9	0.5	25000.00
38	168763	31.03.09	यूनाइटेड बैंक ऑफ इण्डिया	मेन ब्रान्च	5000000	8.5	स्टेट बैंक ऑफ बीकानेर एण्ड जयपुर	टी पी नगर	9	0.5	25000.00
39	168764	31.03.09	यूनाइटेड बैंक ऑफ इण्डिया	मेन ब्रान्च	5000000	8.5	स्टेट बैंक ऑफ बीकानेर एण्ड जयपुर	टी पी नगर	9	0.5	25000.00
40	169143	31.03.09	यूनाइटेड बैंक ऑफ इण्डिया	मेन ब्रान्च	5000000	8.5	स्टेट बैंक ऑफ बीकानेर एण्ड जयपुर	टी पी नगर	9	0.5	25000.00
41	169144	31.03.09	यूनाइटेड बैंक ऑफ इण्डिया	मेन ब्रान्च	5000000	8.5	स्टेट बैंक ऑफ बीकानेर एण्ड जयपुर	टी पी नगर	9	0.5	25000.00

1	2	3	4	5	6	7	8	9	10	11	12
42	669935	31.03.09	यूनाइटेड बैंक ऑफ इण्डिया	मेन ब्रान्च	5000000	8.5	स्टेट बैंक ऑफ बीकानेर एण्ड जयपुर	टी पी नगर	9	0.5	25000.00
43	669936	31.03.09	यूनाइटेड बैंक ऑफ इण्डिया	मेन ब्रान्च	5133479	8.5	स्टेट बैंक ऑफ बीकानेर एण्ड जयपुर	टी पी नगर	9	0.5	25667.40
44	37537	31.03.09	पंजाब नेशनल बैंक	किदवई नगर	9000000	8	स्टेट बैंक ऑफ बीकानेर एण्ड जयपुर	टी पी नगर	9	1	90000.00
45	37555	31.03.09	पंजाब नेशनल बैंक	किदवई नगर	7805045	8	स्टेट बैंक ऑफ बीकानेर एण्ड जयपुर	टी पी नगर	9	1	78050.45
46	37546	31.03.09	पंजाब नेशनल बैंक	किदवई नगर	9000000	8	स्टेट बैंक ऑफ बीकानेर एण्ड जयपुर	टी पी नगर	9	1	90000.00
47	819175	27.11.09	स्टेट बैंक ऑफ इण्डिया	खपरा मोहाल	9000000	6	पंजाब नेशनल बैंक	किदवई नगर	6.5	0.5	45000.00
48	819176	27.11.09	स्टेट बैंक ऑफ इण्डिया	खपरा मोहाल	9000000	6	पंजाब नेशनल बैंक	किदवई नगर	6.5	0.5	45000.00
49	819177	27.11.09	स्टेट बैंक ऑफ इण्डिया	खपरा मोहाल	9000000	6	पंजाब नेशनल बैंक	किदवई नगर	6.5	0.5	45000.00
50	819178	27.11.09	स्टेट बैंक ऑफ इण्डिया	खपरा मोहाल	9000000	6	पंजाब नेशनल बैंक	किदवई नगर	6.5	0.5	45000.00
51	819179	27.11.09	स्टेट बैंक ऑफ इण्डिया	खपरा मोहाल	7813326	6	पंजाब नेशनल बैंक	किदवई नगर	6.5	0.5	39066.63
52	58420	24.12.09	सेण्ट्रल बैंक ऑफ इण्डिया	भूसा टोली	5000000	6.25	स्टेट बैंक ऑफ बीकानेर एण्ड जयपुर	टी पी नगर	6.75	0.5	25000.00
53	339380	17.02.10	स्टेट बैंक ऑफ इण्डिया	मोतीझील	4311751	6	इलाहाबाद बैंक	किदवई नगर	6.5	0.5	21558.76
54	915531	26.02.10	यूनाइटेड बैंक ऑफ इण्डिया	काल्पी रोड	13609108	6	इलाहाबाद बैंक	शक्कर पट्टी	6.5	0.5	68045.54
55	3276	09.03.10	आन्ध्रा बैंक	सिविल लाइन्स	10164523	6	इलाहाबाद बैंक	स्वरूप नगर	6.5	0.5	50822.62

31 मार्च 2014 को समाप्त हुए वर्ष के लिए लेखा परीक्षा प्रतिवेदन (आर्थिक क्षेत्र-गैर सार्वजनिक क्षेत्र के उपक्रम)

1	2	3	4	5	6	7	8	9	10	11	12
56	340328	10.03.10	स्टेट बैंक ऑफ इण्डिया	मोतीझील	9000000	6	इलाहाबाद बैंक	स्वरूप नगर	6.5	0.5	45000.00
57	340329	10.03.10	स्टेट बैंक ऑफ इण्डिया	मोतीझील	9000000	6	इलाहाबाद बैंक	स्वरूप नगर	6.5	0.5	45000.00
58	340330	10.03.10	स्टेट बैंक ऑफ इण्डिया	मोतीझील	9000000	6	इलाहाबाद बैंक	स्वरूप नगर	6.5	0.5	45000.00
59	340331	10.03.10	स्टेट बैंक ऑफ इण्डिया	मोतीझील	9000000	6	इलाहाबाद बैंक	स्वरूप नगर	6.5	0.5	45000.00
60	340332	10.03.10	स्टेट बैंक ऑफ इण्डिया	मोतीझील	9000000	6	इलाहाबाद बैंक	स्वरूप नगर	6.5	0.5	45000.00
61	340333	10.03.10	स्टेट बैंक ऑफ इण्डिया	मोतीझील	9000000	6	इलाहाबाद बैंक	स्वरूप नगर	6.5	0.5	45000.00
62	340334	10.03.10	स्टेट बैंक ऑफ इण्डिया	मोतीझील	9000000	6	इलाहाबाद बैंक	स्वरूप नगर	6.5	0.5	45000.00
63	340335	10.03.10	स्टेट बैंक ऑफ इण्डिया	मोतीझील	9000000	6	इलाहाबाद बैंक	स्वरूप नगर	6.5	0.5	45000.00
64	340336	10.03.10	स्टेट बैंक ऑफ इण्डिया	मोतीझील	1157844	6	इलाहाबाद बैंक	स्वरूप नगर	6.5	0.5	5789.22
65	12	31.03.10	पंजाब नेशनल बैंक	करंराही	10000000	6	स्टेट बैंक ऑफ बीकानेर एण्ड जयपुर	टी पी नगर	6.75	0.75	75000.00
66	46586	27.11.10	पंजाब नेशनल बैंक	किदवई नगर	5287295	7.25	स्टेट बैंक ऑफ इण्डिया	मोतीझील	8	0.75	39654.71
67	46595	27.11.10	पंजाब नेशनल बैंक	किदवई नगर	5287294	7.25	स्टेट बैंक ऑफ इण्डिया	मोतीझील	8	0.75	39654.71
68	46601	27.11.10	पंजाब नेशनल बैंक	किदवई नगर	5287294	7.25	स्टेट बैंक ऑफ इण्डिया	मोतीझील	8	0.75	39654.71
69	46610	27.11.10	पंजाब नेशनल बैंक	किदवई नगर	5287296	7.25	स्टेट बैंक ऑफ इण्डिया	मोतीझील	8	0.75	39654.72
70	46629	27.11.10	पंजाब नेशनल बैंक	किदवई नगर	5287294	7.25	स्टेट बैंक ऑफ इण्डिया	मोतीझील	8	0.75	39654.71

1	2	3	4	5	6	7	8	9	10	11	12
71	46638	27.11.10	पंजाब नेशनल बैंक	किदवई नगर	5287294	7.25	स्टेट बैंक ऑफ इण्डिया	मोतीझील	8	0.75	39654.71
72	46647	27.11.10	पंजाब नेशनल बैंक	किदवई नगर	5287295	7.25	स्टेट बैंक ऑफ इण्डिया	मोतीझील	8	0.75	39654.71
73	46656	27.11.10	पंजाब नेशनल बैंक	किदवई नगर	5287294	7.25	स्टेट बैंक ऑफ इण्डिया	मोतीझील	8	0.75	39654.71
74	46665	27.11.10	पंजाब नेशनल बैंक	किदवई नगर	5287295	7.25	स्टेट बैंक ऑफ इण्डिया	मोतीझील	8	0.75	39654.71
75	46674	27.11.10	पंजाब नेशनल बैंक	किदवई नगर	5287294	7.25	स्टेट बैंक ऑफ इण्डिया	मोतीझील	8	0.75	39654.71
76	4970	02.12.10	पंजाब नेशनल बैंक	केडीए ब्रान्च	5000000	7.25	स्टेट बैंक ऑफ इण्डिया	खपरा मोहाल	8.5	1.25	62500.00
77	4989	02.12.10	पंजाब नेशनल बैंक	केडीए ब्रान्च	5000000	7.25	स्टेट बैंक ऑफ इण्डिया	खपरा मोहाल	8.5	1.25	62500.00
78	7311	04.02.11	पंजाब नेशनल बैंक	बिरहाना रोड	5760988	5.5	बैंक ऑफ बड़ोदा	चुन्नीगंज	9.65	4.15	239081.00
79	7320	04.02.11	पंजाब नेशनल बैंक	बिरहाना रोड	5760990	5.5	बैंक ऑफ बड़ोदा	चुन्नीगंज	9.65	4.15	239081.09
80	7339	04.02.11	पंजाब नेशनल बैंक	बिरहाना रोड	5760989	5.5	बैंक ऑफ बड़ोदा	चुन्नीगंज	9.65	4.15	239081.04
81	7348	04.02.11	पंजाब नेशनल बैंक	बिरहाना रोड	5760991	5.5	बैंक ऑफ बड़ोदा	चुन्नीगंज	9.65	4.15	239081.13
82	339380	17.02.11	स्टेट बैंक ऑफ इण्डिया	मोतीझील	4548950	8.25	बैंक ऑफ बड़ोदा	चुन्नीगंज	9.65	1.4	63685.30
83	82290	21.02.11	आम्ब्रा बैंक	आर के नगर	10000000	9	पंजाब नेशनल बैंक	जुहारी देवी कालेज	9.5	0.5	50000.00
84	15535	11.03.11	पंजाब नेशनल बैंक	रावतपुर	5266960	9	बैंक ऑफ बड़ोदा	बिरहाना रोड	9.85	0.85	44769.16
85	15544	11.03.11	पंजाब नेशनल बैंक	रावतपुर	5266960	9	बैंक ऑफ बड़ोदा	बिरहाना रोड	9.85	0.85	44769.16
86	1017466	30.03.11	इलाहाबाद बैंक	रायपुरवा	5333008	8.75	कैनरा बैंक	माल रोड	10	1.25	66662.60
87	1017467	30.03.11	इलाहाबाद बैंक	रायपुरवा	5333008	8.75	कैनरा बैंक	माल रोड	10	1.25	66662.60

31 मार्च 2014 को समाप्त हुए वर्ष के लिए लेखा परीक्षा प्रतिवेदन (आर्थिक क्षेत्र-गैर सार्वजनिक क्षेत्र के उपक्रम)

1	2	3	4	5	6	7	8	9	10	11	12
88	21	30.03.11	पंजाब नेशनल बैंक	जनरलगंज	13728516	9.5	कैनरा बैंक	माल रोड	10	0.5	68642.58
89	124026	30.03.11	सेण्ट्रल बैंक ऑफ इण्डिया	मीरपुर कैण्ट	5299697	9.25	कैनरा बैंक	माल रोड	10	0.75	39747.73
90	124027	30.03.11	सेण्ट्रल बैंक ऑफ इण्डिया	मीरपुर कैण्ट	7949547	9.25	कैनरा बैंक	माल रोड	10	0.75	59621.60
91	124028	30.03.11	सेण्ट्रल बैंक ऑफ इण्डिया	मीरपुर कैण्ट	7949547	9.25	कैनरा बैंक	माल रोड	10	0.75	59621.60
92	1017468	30.03.11	इलाहाबाद बैंक	रायपुरवा	5333008	8.75	कैनरा बैंक	माल रोड	10	1.25	66662.60
93	1017469	30.03.11	इलाहाबाद बैंक	रायपुरवा	5333008	8.75	कैनरा बैंक	माल रोड	10	1.25	66662.60
94	10	30.03.11	पंजाब नेशनल बैंक	किदवई नगर	50000000	9.5	कैनरा बैंक	माल रोड	10	0.5	250000.00
95	168764	31.03.11	यूनाइटेड बैंक ऑफ इण्डिया	गोविन्द नगर	5777066	9	पंजाब नेशनल बैंक	किदवई नगर	9.5	0.5	28885.33
96	168763	31.03.11	यूनाइटेड बैंक ऑफ इण्डिया	गोविन्द नगर	5776803	9	पंजाब नेशनल बैंक	किदवई नगर	9.5	0.5	28884.02
97	59937	31.03.11	पंजाब नेशनल बैंक	किदवई नगर	8850443	9	पंजाब नेशनल बैंक	किदवई नगर	9.5	0.5	44252.22
98	50068503038	27.06.11	इलाहाबाद बैंक	गोविन्द नगर	4192602	9	बैंक ऑफ बड़ोदा	फजलगंज	9.5	0.5	20963.01
99	50068503152	27.06.11	इलाहाबाद बैंक	गोविन्द नगर	10244836	9	बैंक ऑफ बड़ोदा	फजलगंज	9.5	0.5	51224.18
100	50068503083	27.06.11	इलाहाबाद बैंक	गोविन्द नगर	10244836	9	बैंक ऑफ बड़ोदा	फजलगंज	9.5	0.5	51224.18
101	1009790	27.06.11	इलाहाबाद बैंक	स्वरूप नगर	9539471	9	बैंक ऑफ बड़ोदा	फजलगंज	9.5	0.5	47697.36
102	1009791	27.06.11	इलाहाबाद बैंक	स्वरूप नगर	9539471	9	बैंक ऑफ बड़ोदा	फजलगंज	9.5	0.5	47697.36
103	1009792	27.06.11	इलाहाबाद बैंक	स्वरूप नगर	9539471	9	बैंक ऑफ बड़ोदा	फजलगंज	9.5	0.5	47697.36
104	1009793	27.06.11	इलाहाबाद बैंक	स्वरूप नगर	9539471	9	बैंक ऑफ बड़ोदा	फजलगंज	9.5	0.5	47697.36
105	1009794	27.06.11	इलाहाबाद बैंक	स्वरूप नगर	9539471	9	बैंक ऑफ बड़ोदा	फजलगंज	9.5	0.5	47697.36
106	1009795	27.06.11	इलाहाबाद बैंक	स्वरूप नगर	9539471	9	बैंक ऑफ बड़ोदा	फजलगंज	9.5	0.5	47697.36
107	1009796	27.06.11	इलाहाबाद बैंक	स्वरूप नगर	4623561	9	बैंक ऑफ बड़ोदा	फजलगंज	9.5	0.5	23117.81
108	51786	19.08.11	इलाहाबाद बैंक	लखनपुर	10182661	9	पंजाब एण्ड सिंध बैंक	टी पी नगर	9.5	0.5	50913.31
109	32143209242	14.01.12	स्टेट बैंक ऑफ इण्डिया	खपरा मोहाल	22357621	9	ओरियन्टल बैंक ऑफ कामर्स	लैण्डमार्क	9.75	0.75	167682.16

1	2	3	4	5	6	7	8	9	10	11	12
110	26456	21.03.12	ओरियन्टल बैंक ऑफ कामर्स	लैण्डमार्क	20000000	9.75	बैंक ऑफ बड़ोदा	सर्वोदय नगर	10.25	0.5	100000.00
111	34	22.03.12	पंजाब नेशनल बैंक	केडीए ब्रान्च	11535607	9.5	बैंक ऑफ बड़ोदा	पटेल नगर	10.25	0.75	86517.05
112	43	22.03.12	पंजाब नेशनल बैंक	केडीए ब्रान्च	11533445	9.5	बैंक ऑफ बड़ोदा	पटेल नगर	10.25	0.75	86500.84
113	58	31.03.12	पंजाब नेशनल बैंक	जुहारी देवी	37140034	9.5	बैंक ऑफ बड़ोदा	तिलक नगर	10.3	0.8	297120.27
114	203076	03.05.12	बैंक ऑफ बड़ोदा	फजलगंज	11478812	8.75	इलाहाबाद बैंक	लखनपुर	9.5	0.75	86091.09
115	933065	22.12.12	स्टेट बैंक ऑफ इण्डिया	मोतीझील	8957011	8.5	इलाहाबाद बैंक	लखनपुर	9	0.5	44785.06
116	929435	22.12.12	स्टेट बैंक ऑफ इण्डिया	मोतीझील	8957011	8.5	इलाहाबाद बैंक	लखनपुर	9	0.5	44785.06
117	931411	22.12.12	स्टेट बैंक ऑफ इण्डिया	मोतीझील	8957011	8.5	इलाहाबाद बैंक	लखनपुर	9	0.5	44785.06
118	1388535	14.03.13	इण्डसट्रिज बैंक	स्वरूप नगर	10971995	9	बैंक ऑफ बड़ोदा	गोविन्द नगर	9.51	0.51	55957.17
119	79295	21.03.13	इलाहाबाद बैंक	गुमटी नं0 5	4991883	9	इलाहाबाद बैंक	लाजपत नगर	9.5	0.5	24959.42
योग											7516463.93

परिशिष्ट 2.3

(प्रस्तर 2.1.6.3 में सन्दर्भित)

आटो स्वीप सुविधा न लेने के कारण हुई ब्याज की हानि को दर्शाती हुई विवरणी

क्रम संख्या	बैंकों के नाम	ब्याज धनराशि (₹)
1	2	3
1	स्टेट बैंक ऑफ इण्डिया, मोतीझील, चालू खाता नं0 10500637173	19482647.98
2	स्टेट बैंक ऑफ इण्डिया, आर्य नगर, चालू खाता नं0 30192716962	344321.84
3	स्टेट बैंक ऑफ इण्डिया, नौबस्ता, चालू खाता नं0 30192148826	2846733.65
4	स्टेट बैंक ऑफ इण्डिया, रतन लाल नगर, चालू खाता नं0 30192728060	3252852.60
5	स्टेट बैंक ऑफ इण्डिया, उसमानपुर, चालू खाता नं0 30192749295	1246566.76
6	आईसीआईसीआई बैंक, अशोक नगर, चालू खाता नं0 083205001222	1358460.21
7	स्टेट बैंक ऑफ इण्डिया, मोतीझील, चालू खाता नं0 10500637195	6588754.09
8	पंजाब नेशनल बैंक, माल रोड, चालू खाता नं0 255002100678031	646598.34
9	इण्डसइण्ड बैंक, कानपुर शाखा, चालू खाता नं0 200004159524	355410.26
योग		36122345.73

परिशिष्ट 2.4

(प्रस्तर 2.1.6.4 में सन्दर्भित)

भारतीय स्टेट बैंक से किराये की कम वसूली को दर्शाती हुई विवरणी

बैंक को उपलब्ध कराया गया कुल आच्छादित क्षेत्रफल = 8744 वर्ग फिट (812.32 वर्ग मी०)

- (अ) जनवरी 2007 से जुलाई 2008 तक प्रभावी डीएम सर्किल दर के अनुसार किराया = ₹ 130 प्रति वर्ग मी० प्रति माह = ₹ 105602 (812.32x130 प्रति वर्ग मी०)
 (ब) अगस्त 2008 से जुलाई 2010 तक प्रभावी डीएम सर्किल दर के अनुसार किराया = ₹ 250 प्रति वर्ग मी० प्रति माह = ₹ 203080 (812.32x250 प्रति वर्ग मी०)
 (स) अगस्त 2010 से जुलाई 2011 तक प्रभावी डीएम सर्किल दर के अनुसार किराया = ₹ 300 प्रति वर्ग मी० प्रति माह = ₹ 243696 (812.32x300 प्रति वर्ग मी०)
 (द) अगस्त 2011 से जुलाई 2013 तक प्रभावी डीएम सर्किल दर के अनुसार किराया = ₹ 350 प्रति वर्ग मी० प्रति माह = ₹ 284312 (812.32x350 प्रति वर्ग मी०)
 (य) अगस्त 2013 से मार्च 2014 तक प्रभावी डीएम सर्किल दर के अनुसार किराया = ₹ 400 प्रति वर्ग मी० प्रति माह = ₹ 324938 (812.32x400 प्रति वर्ग मी०)

क्रम संख्या	अवधि	कुल माह	सर्किल दर के अनुसार किराया	बैंक से वसूल किया गया किराया	अन्तर	योग
(1)	(2)	(3)	(4)	(5)	(6=4-5)	(7=3x6)
1	जनवरी 2007 से मई 2008 तक	19	105602	43513	62089	1179691
2	जून 2008 से जुलाई 2008 तक	2	105602	65270	40332	80664
3	अगस्त 2008 से जुलाई 2010 तक	24	203080	65270	137810	3307440
4	अगस्त 2010 से जुलाई 2011 तक	12	243696	65270	178426	2141112
5	अगस्त 2011 से जुलाई 2013 तक	24	284312	65270	219042	5257008
6	अगस्त 2013 से मार्च 2014 तक	08	324938	65270	259668	2077344
					कुल योग	14043259

परिशिष्ट 2.5 (अ)

(प्रस्तर 2.1.8.3 में संदर्भित)

तल क्षेत्र अनुपात (तक्षेअ) प्रभार की कम वसूली से सम्बन्धित प्रेक्षण

क्रम सं.	निर्माता (बिल्डर) का नाम	लेखा परीक्षा निष्कर्ष	वित्तीय प्रभाव (₹ करोड़)
1	2	3	4
1	महावीर सहकारी आवास समिति	<p>पुनरीक्षित भवन उपविधि (सितम्बर 2011) के उपवाक्य 3.5.1 (VII) के अनुसार नये/अविकसित क्षेत्र में निजी भूमि पर स्थित सामूहिक आवास योजनाओं को 2.5 तक्षेअ की अनुमति इस शर्त के साथ दी जा सकती है कि 2.5 एवं 1.5 तक्षेअ के अंतर की वसूली क्रय योग्य तक्षेअ के रूप में की जाएगी।</p> <p>हमने पाया कि बैरी अकबरपुर कच्छार क्षेत्र में जून 2013 में सामूहिक आवास नक्शा अनुमोदित करते समय, 2.5 एवं 1.5 तक्षेअ शुल्क का अंतर आरोपित किये बिना ही 111557.54 वर्गमीटर तक्षेअ की अनुमति दे दी गई। अतः 45194.26 वर्गमीटर अंतर के क्रय योग्य तक्षेअ पर ₹ 8.40¹ करोड़ मूल्य का तक्षेअ शुल्क नहीं वसूला गया। बजाय इसके, प्राधिकरण ने ₹ 6.90 करोड़ वसूले जिसके परिणाम स्वरूप ₹ 1.50 करोड़ की कम वसूली हुई।</p> <p>प्राधिकरण ने अपने उत्तर में तक्षेअ की कम वसूली की कोई वजह स्पष्ट नहीं की।</p>	1.50
2	रतन कोलोनाइजर्स	<p>भवन उपविधि के उपवाक्य 3.3.6(x) के अनुसार, सामूहिक आवास योजना के लिए तक्षेअ, रोड, पार्क एवं खुला क्षेत्र एवं सामुदायिक सेवाओं के लिए क्षेत्रफल घटा कर शुद्ध क्षेत्रफल पर दिया जाना था।</p> <p>हमने पाया कि एक सामूहिक आवास मानचित्र नरामऊ (18846 वर्गमीटर भूखंड पर) जून 2009 में अनुमोदित किया गया था। प्राधिकरण ने शुद्ध क्षेत्रफल (15571.10 वर्गमीटर, सड़क चौड़ीकरण क्षेत्रफल घटाने के बाद परिकल्पित) के बजाय सकल क्षेत्रफल (18846 वर्गमीटर) पर 46421.42 वर्गमीटर तक्षेअ की अनुमति दी। इसके परिणाम स्वरूप अतिरिक्त तक्षेअ देने से ₹ 0.96² करोड़ की कम वसूली हुई।</p> <p>आगे, भवन उपविधि के उपवाक्य 3.3.5 के अनुसार, सकल क्षेत्रफल से भूखण्ड क्षेत्रफल का 15 प्रतिशत पार्क के लिए घटाया जाना था।</p>	1.32

¹ (111557.54 - 67791.37 वर्गमीटर)/2.5*₹ 12000*0.40.

² (46421.42 - 38927.75 वर्गमीटर)/2.5*₹ 8000*0.40.

1	2	3	4
		<p>हमने पाया कि तक्षेअ क्षेत्रफल की अनुमति देते समय सकल क्षेत्रफल से पार्क का क्षेत्रफल नहीं घटाया गया जो कि उपवाक्य 3.3.5 के तहत घटाना चाहिए था जिसके परिणाम स्वरूप ₹ 36.18³ लाख मूल्य का 2826.90 वर्गमीटर अतिरिक्त तक्षेअ अनुमित किया गया।</p> <p>प्राधिकरण ने अपने उत्तर (सितम्बर 2014) में कहा कि निर्णय तकनीकी समिति द्वारा लिया गया था।</p> <p>उत्तर लेखापरीक्षा निष्कर्ष को संबोधित नहीं करता है।</p>	
3	संजय अग्रवाल केशवपुरम	<p>भवन उपविधि के उपवाक्य 3.3.5 के अनुसार तक्षेअ की अनुमति हेतु, सकल क्षेत्रफल से भूखण्ड क्षेत्रफल का 15 प्रतिशत पार्क के लिए घटाया जाना था।</p> <p>हमने पाया कि दिसम्बर 2010 में विनायकपुर में (8108 वर्ग मीटर भूखण्ड पर) एक सामूहिक आवास मानचित्र अनुमोदित किया गया। प्राधिकरण ने शुद्ध क्षेत्रफल (6891.80 वर्ग मीटर) के स्थान पर सकल क्षेत्रफल (8108 वर्ग मीटर) पर पार्क का क्षेत्रफल घटाए बिना 11769.73 वर्ग मीटर का तक्षेअ अनुमित किया। इसके परिणाम स्वरूप ₹ 43.92⁴ लाख की कम वसूली हुई।</p> <p>प्राधिकरण ने अपने उत्तर (सितम्बर 2014) में कहा कि व्यापित क्षेत्र एवं तक्षेअ इसलिये प्रदान किये गए क्योंकि भूखंड प्राधिकरण की योजनाओं से लगा हुआ था। उत्तर स्वीकार्य नहीं है क्योंकि भवन उपविधि के उपवाक्य 3.3.5 में प्राधिकरण से सटे भूखंड पर शिथिलता का प्रावधान नहीं है।</p>	0.44
4	सृष्टि डवैलिंग लिमिटेड	<p>पार्वती बगला रोड पर मार्च 2010 में भूखंड सं. 4/276पी जिसकी माप 2112.57 वर्ग मीटर थी, का संशोधित सामूहिक आवास मानचित्र अनुमोदित किया गया। प्राधिकरण ने अनुमत 3709.58 वर्ग मीटर त.क्षे.अ. (रोड चौड़ीकरण/विस्तारीकरण घटाने के पश्चात एवं 33 प्रतिशत क्रय योग्य तक्षेअ एवं 10 प्रतिशत शमनीकरण के पश्चात 1690.40 वर्ग मीटर का 1.5 गुना) के विरुद्ध बिल्डर को 4989.53 वर्ग मीटर का तक्षेअ अनुमोदित किया। इसके परिणामस्वरूप अनुचित लाभ दिया गया एवं अतिरिक्त तक्षेअ के रूप में ₹ 0.96⁵ करोड़ की कम वसूली की गई।</p> <p>उसी बिल्डर के दूसरे भूखंड के लिए (नं० 4/276 माप 2438.60 वर्गमीटर) प्राधिकरण ने संशोधित सामूहिक आवास मानचित्र दिसम्बर 2009 में अनुमोदित किया। प्राधिकरण ने अनुमत 4981.29 वर्ग मीटर तक्षेअ (रोड चौड़ीकरण एवं 33</p>	0.78

³ (18846*0.15)/2.5*₹ 8000*0.40.

⁴ (11769.73 – 10337.70)/1.5*₹ 11500*0.40.

⁵ (4989.53 वर्गमीटर - 3709.58 वर्गमीटर)/1.5*₹ 28000*0.40.

1	2	3	4
		<p>प्रतिशत क्रय योग्य तक्षेअ एवं 10 प्रतिशत शमन को घटाने के पश्चात 2269.90 वर्ग मीटर का 1.5 गुना) के विरुद्ध बिल्डर को 5436.55 वर्गमीटर का तक्षेअ अनुमोदित कर बिल्डर को ₹ 33.99⁶ लाख का अनुचित लाभ पहुँचाया।</p> <p>₹ 1.30 करोड़ के वसूली योग्य प्रभार के विरुद्ध प्राधिकरण ने ₹ 51.87 लाख वसूला जिसके फलस्वरूप ₹ 0.78 लाख की कम वसूली हुई।</p> <p>प्राधिकरण ने अपने उत्तर (सितम्बर 2014) में कहा कि क्षतिपूरक तक्षेअ रोड चौड़ीकरण हेतु छोड़ी गई भूमि पर अनुमित किया गया था। उत्तर स्वीकार्य नहीं है क्योंकि क्षतिपूरक तक्षेअ प्राप्त करने के लिए रोड चौड़ीकरण की भूमि को निःशुल्क प्राधिकरण को हस्तांतरित करना होता है जो कि इस प्रकरण में नहीं किया गया।</p>	
5	एम0वी0आर0 हाउसिंग प्रा0 लिमिटेड	<p>भवन उपविधि के उपवाक्य 3.3.6 (x) के अनुसार, सामूहिक आवास योजनाओं के लिए तक्षेअ की गणना रोड, पार्क एवं खुला क्षेत्र एवं सामुदायिक सेवाओं के लिए क्षेत्रफल घटा कर शुद्ध क्षेत्रफल पर की जानी थी।</p> <p>जून 2011 में तिलक नगर में (3640.81 वर्ग मीटर के भूखण्ड पर) एक संशोधित समूह आवास मानचित्र अनुमोदित किया गया। प्राधिकरण ने अनुमत तक्षेअ 6307.68 वर्गमीटर (सड़क चौड़ीकरण घटाने के पश्चात शुद्ध क्षेत्रफल 2867.13 वर्ग मीटर पर) के विरुद्ध तक्षेअ 7942.02 वर्ग मीटर बिल्डर को अनुमित किया। इसके परिणाम स्वरूप अनुचित लाभ दिया गया एवं प्रदान किये गये अतिरिक्त तक्षेअ के कारण ₹ 1.62⁷ करोड़ की कम वसूली की गई।</p> <p>आगे भवन उपविधि के उपवाक्य 3.3.5 के अनुसार सकल भूखंड क्षेत्रफल का 15 प्रतिशत पार्कों के लिए घटाया जाना था। हमने पाया कि तक्षेअ अनुमित करते समय नियमानुसार भूखण्ड क्षेत्रफल का 15 प्रतिशत पार्क के लिए नहीं घटाया गया जिसके फलस्वरूप ₹ 54.47⁸ लाख मूल्य का 546.12 वर्ग मीटर अतिरिक्त तक्षेअ अनुमोदित किया गया। प्राधिकरण द्वारा उत्तर में कोई टिप्पणी नहीं की गई।</p>	2.16
6	रोहित सर्फेकेंट्स प्राइवेट लिमिटेड	<p>नीलामी सूचना दिनांक 29 अगस्त 2007 की शर्त के अनुसार, नीलामी द्वारा बेचे गए भूखण्डों के लिए 1.2 तक्षेअ के साथ 40 प्रतिशत भू-आच्छादन अनुमत था। किन्तु प्राधिकरण ने नीलामी की शर्तों के विरुद्ध रोहित सर्फेकेंट्स प्राइवेट लिमिटेड को 2 तक्षेअ स्वीकृत किया जिसके परिणामस्वरूप बिल्डर को ₹ 1.55⁹ करोड़ का अनुचित लाभ पहुँचाया गया। प्राधिकरण द्वारा अपने उत्तर में औचित्यपूर्ण टिप्पणी नहीं दी गयी।</p>	1.55
			योग
			7.75

⁶ (5436.55- 4981.29)/1.5*₹ 28000*0.40.

⁷ (7942.02 वर्गमीटर - 6307.68 वर्गमीटर)/1.5*₹ 37400*0.40.

⁸ 546.12/1.5*₹ 37400*0.40.

⁹ (5154.14 - 3092.49/1.2*₹ 18000*0.50.

परिशिष्ट 2.5 (ब)

(द्वितीय प्रस्तर 2.1.8.3 में संदर्भित)

पार्किंग क्षेत्र के अपर्याप्त प्रावधान से सम्बन्धित प्रेक्षण

क्रम सं.	निर्माता (बिल्डर) का नाम	अनियमितता की प्रकृति
1	2	3
1	महावीर सहकारी आवास समिति	<p>बैरी अकबरपुर कच्छार क्षेत्र में जून 2013 में 111420.34 वर्गमीटर तल क्षेत्र का एक ग्रुप हाउसिंग मानचित्र स्वीकृत किया गया। भवन उपविधि के अनुसार योजना के लिए 1672 कार पार्किंग क्षेत्र (111420.34/100 x 1.5) की आवश्यकता थी, जिसके विरुद्ध योजना के लिए 1143 कार पार्किंग क्षेत्र का प्रस्ताव किया गया।</p> <p>प्राधिकरण ने अपने उत्तर (सितम्बर 2014) में कहा कि मानचित्र स्वीकृति होने के समय प्रावधान लागू नहीं था। उत्तर स्वीकारयोग्य नहीं है क्योंकि मानचित्र जून 2013 में स्वीकृत किया गया था, तब संशोधित भवन उपविधि 2011 के प्रावधान लागू थे।</p>
2	सुखधाम इन्फ्रास्ट्रक्चर्स	<p>सिंहपुर कच्छार क्षेत्र में जनवरी 2012 में तल क्षेत्र 11618.64 वर्ग मीटर का एक ग्रुप हाउसिंग मानचित्र स्वीकृत किया गया। फ्लैट्स के भू-आच्छादित क्षेत्र के आधार पर 107 कार पार्किंग क्षेत्र का प्रावधान किया गया था जबकि संशोधित उपविधि के अनुसार 1.5 कार पार्किंग क्षेत्र प्रति 100 वर्गमीटर आच्छादित क्षेत्र के लिए प्राविधानित किया जाना था जो कि इस मामले में 174 (11618.64/100 x 1.5) आगणित किया गया जिसके विरुद्ध 114 का प्रावधान स्वीकृत किया गया।</p> <p>प्राधिकरण ने अपने उत्तर (सितम्बर 2014) में कहा कि मानचित्र की स्वीकृति तत्समय लागू मानकों के आधार पर की गयी थी। उत्तर स्वीकार योग्य नहीं है क्योंकि संशोधित उपविधि सितम्बर 2011 में अनुमोदित की गयी थी जबकि मानचित्र जनवरी 2012 में अनुमोदित किया गया था।</p>

परिशिष्ट 2.6

(प्रारम्भिक प्रस्तर एवं प्रस्तर 2.2.7.4 में सन्दर्भित)

2010-11 से 2013-14 की अवधि में 69 जिला उद्योग केन्द्रों में भारत सरकार की चार एवं उत्तर प्रदेश सरकार द्वारा वित्त पोषित 25 योजनाओं का योजनावार, बजट आवंटन एवं किये गये व्ययों को दर्शाती हुई विवरणी

(₹ लाख में)

क्रम संख्या	योजनाओं के नाम	2010-11	2010-11	2011-12	2011-12	2012-13	2012-13	2013-14	2013-14	योग	योग
		बजट	व्यय	बजट	व्यय	बजट	व्यय	बजट	व्यय	बजट	व्यय
1	2	3	4	5	6	7	8	9	10	11	12
अ	भारत सरकार द्वारा प्रायोजित योजनाएँ										
1	प्रधान मंत्री रोजगार सृजन कार्यक्रम (पीएमईजीपी)	उपलब्ध नहीं	9839.10	0.00	0.00	0.00	0.00	उपलब्ध नहीं	8122.90	उपलब्ध नहीं	17962.00
2	सूक्ष्म एवं लघु उद्यम क्लस्टर विकास कार्यक्रम (एमएसई-सीडीपी)	उपलब्ध नहीं	610.46	उपलब्ध नहीं	172.80	उपलब्ध नहीं	44.74	उपलब्ध नहीं	224.56	उपलब्ध नहीं	1052.56
3	निर्यात सम्बन्धी अवस्थापना सुविधाओं के विकास एवं अन्य सम्बद्ध क्रियाकलापों हेतु राज्य को सहायता (एएसआईडी) योजना	उपलब्ध नहीं	956.04	उपलब्ध नहीं	765.40	उपलब्ध नहीं	2460.31	उपलब्ध नहीं	3011.19	उपलब्ध नहीं	7192.94
4	जनगणना योजना के अंतर्गत न्यूक्लियस सेल की स्थापना योजना	उपलब्ध नहीं	73.24	उपलब्ध नहीं	22.98	उपलब्ध नहीं	119.43	उपलब्ध नहीं	0.00	उपलब्ध नहीं	215.65
	योग (अ)		11478.84		961.18		2624.48		11358.65		26423.15
	₹ करोड़ में		114.79		9.61		26.24		113.59		264.23
ब	उत्तर प्रदेश सरकार द्वारा वित्त पोषित योजनाएँ										
1	औद्योगिक आस्थानों में अवस्थापना सुविधाओं के उच्चीकरण की योजना	100.00	100.00	100.00	100.00	100.00	100.00	100.00	42.46	400.00	342.46
2	एससीपी के अंतर्गत अनुसूचित जनजाति के व्यक्तियों के स्वरोजगार हेतु सामूहिक प्रशिक्षण योजना	2.00	2.00	2.00	2.00	1.50	1.50	1.50	1.50	7.00	7.00
3	एससीपी के अंतर्गत अनुसूचित जाति के व्यक्तियों के स्वरोजगार हेतु सामूहिक प्रशिक्षण योजना	317.00	316.81	450.00	449.38	350.00	350.00	397.00	397.00	1514.00	1513.19
4	हस्तशिल्प विपणन प्रोत्साहन योजना	0.00	0.00	0.00	0.00	125.40	23.87	300.00	89.60	425.40	113.47
	योग (क्रम सं. 1 से 4)	419.00	418.81	55*2.00	551.38	576.90	475.37	798.50	530.56	2346.40	1976.12

1	2	3	4	5	6	7	8	9	10	11	12
5	गढ़मुक्तेश्वर, गाजियाबाद में मूढ़ा हस्तशिल्पियों का तकनीकी उन्नयन	33.00	33.00	50.00	50.00	0.00	0.00	0.00	0.00	83.00	83.00
6	सी0जी0आर0आई0 खुर्जा को अनुदान	20.00	20.00	20.00	20.00	20.00	20.00	20.00	20.00	80.00	80.00
7	उद्यमकर्ता विकास योजना	5.00	5.00	6.00	6.00	6.00	5.99	6.00	6.00	23.00	22.99
8	लघु उद्यमियों को प्रोत्साहन हेतु पुरस्कार योजना	10.00	10.00	10.00	10.00	10.00	10.00	10.00	10.00	40.00	40.00
9	अखिल भारतीय प्रादेशिक हस्तशिल्प सप्ताह	2.00	2.00	3.00	3.00	3.00	2.68	3.00	2.70	11.00	10.38
10	जिला उद्योग बंधु एवं जिला स्तर पर सिंगल विंडो	17.50	17.48	17.50	17.50	35.00	34.92	35.00	35.00	105.00	104.90
11	तकनीकी उन्नयन योजना	200.00	200.00	200.00	200.00	100.00	100.00	200.00	200.00	700.00	700.00
12	हस्तशिल्पों के प्रशिक्षण तथा कौशल उन्नयन हेतु डिजाईन वर्कशाप	60.00	60.00	60.00	60.00	60.00	59.40	120.00	117.00	300.00	296.40
13	विशिष्ट हस्तशिल्पियों को प्रादेशिक पुरस्कार	2.00	2.00	6.00	4.00	26.00	15.60	20.00	20.00	54.00	41.60
14	राज्य पूँजी उपादान योजना	13.44	13.44	42.70	4.98	63.00	63.00	67.42	41.72	186.56	123.14
15	उद्यमिता विकास संस्थान को ग्रांट	0.02	0.00	0.00	0.00	27.00	27.00	27.00	27.00	54.02	54.00
16	ब्लाक स्तरीय पायनियर इकाईयों के लिए विशेष राज्य पूँजी अनुदान योजना	56.40	56.39	0.00	0.00	0.00	0.00	0.00	0.00	56.40	56.39
17	शिल्पकारों के लिए पेंशन योजना	15.60	15.60	18.00	18.00	30.00	18.38	30.00	20.58	93.60	72.56
18	त्वरित निर्यात विकास प्रोत्साहन योजना	563.00	563.00	597.70	597.70	924.50	924.50	1709.50	1709.50	3794.70	3794.70
19	वायुयान भाड़ा सहायता योजना	26.57	20.00	15.00	15.00	15.00	15.00	15.00	15.00	71.57	65.00
20	राष्ट्रीय एवं अंतर्राष्ट्रीय व्यापारिक मेलों में भाग लेने सम्बन्धी योजना	65.00	65.00	65.00	65.00	70.00	70.00	95.00	95.00	295.00	295.00
21	उद्यमिता विकास कार्यक्रम की विशेष सम्प्रेक्षा से सम्बन्धित योजना	0.00	0.00	0.00	0.00	6.23	6.23	0.00	0.00	6.23	6.23
22	ए0एम0यू0 में हस्तकला के उन्नयन सम्बन्धी योजना	7.00	7.00	7.00	7.00	7.00	7.00	7.00	7.00	28.00	28.00
23	महिला उद्यमियों को ब्याज उपादान योजना	0.00	0.00	0.00	0.00	0.00	0.00	257.45	0.00	257.45	0.00
24	जिला उद्योग केन्द्रों का भवन निर्माण	94.30	94.30	115.50	83.63	106.36	106.36	120.00	26.74	436.16	311.03
25	रामपुर में हस्तशिल्प सामान्य सुविधा केन्द्र की स्थापना	0.00	0.00	0.00	0.00	129.13	129.13	50.00	0.00	179.13	129.13
	योग (क्रम सं. 1 से 25) (ब)	1609.83	1603.02	1785.40	1713.19	2215.12	2090.56	3590.87	2883.80	9201.22	8290.57
	₹ करोड़ में	16.10	16.03	17.85	17.13	22.15	20.91	35.91	28.84	92.01	82.91
	कुल योग (अ + ब) ₹ करोड़ में		130.82		26.74		47.15		142.43		347.14

परिशिष्ट 2.7
(प्रस्तर 2.2.2 में संदर्भित)
संगठनात्मक ढाँचा

सूक्ष्म, लघु एवं मध्यम उद्यम (एम0एस0एम0ई0) तथा निर्यात प्रोत्साहन (ई0पी0) विभाग

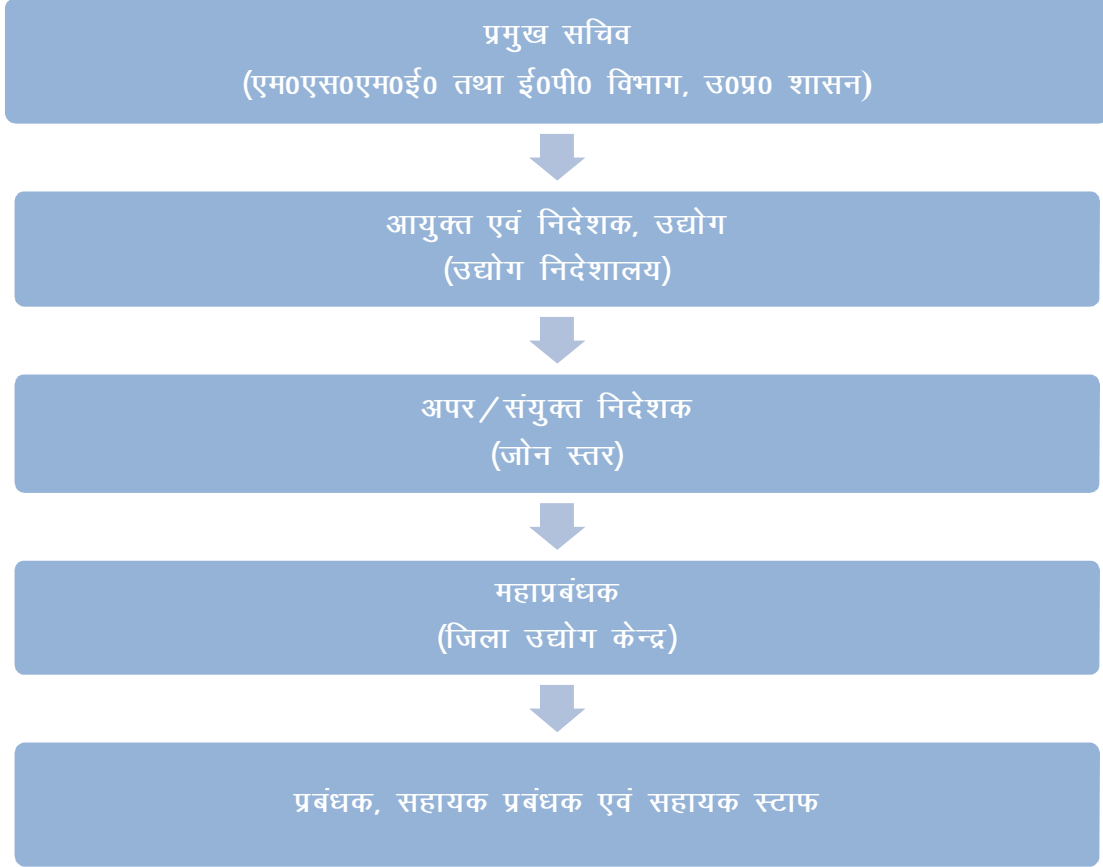

परिशिष्ट 2.8

(प्रस्तर 2.2.5 में सन्दर्भित)

2010-11 से 2013-14 की अवधि में नमूना जाँच किये गये 15 जिला उद्योग केन्द्रों में भारत सरकार द्वारा प्रायोजित दो चयनित योजनाओं एवं उत्तर प्रदेश सरकार द्वारा वित्त पोषित चार योजनाओं पर योजनावार किये गये व्यय को दर्शाती हुयी विवरणी

(₹ लाख में)

क्रम संख्या	योजनाओं के नाम	2010-11	2011-12	2012-13	2013-14	योग
(अ) भारत सरकार द्वारा प्रायोजित योजनायें						
1	प्रधान मंत्री रोजगार सृजन कार्यक्रम (पीएमईजीपी)	4049.04	0.00	0.00	2734.61	6783.65
2	सूक्ष्म एवं लघु उद्यम क्लस्टर विकास कार्यक्रम (एमएसई-सीडीपी)	434.57	165.11	0.00	215.18	814.86
योग (अ)		4483.61	165.11	0.00	2949.79	7598.51
₹ करोड़ में		44.83	1.65	0.00	29.50	75.98
(ब) उत्तर प्रदेश सरकार द्वारा वित्त पोषित योजनायें						
1	औद्योगिक आस्थानों में अवस्थापना सुविधाओं के उच्चीकरण की सुविधायें	20.00	0.00	19.83	0.00	39.83
2	स्पेशल कम्पोनेन्ट प्लान के अंतर्गत अनुसूचित जाति के व्यक्तियों के स्वरोजगार हेतु सामूहिक प्रशिक्षण योजना	67.23	95.79	79.89	90.88	333.79
3	स्पेशल कम्पोनेन्ट प्लान के अंतर्गत अनुसूचित जनजाति के व्यक्तियों के स्वरोजगार हेतु सामूहिक प्रशिक्षण योजना	0.39	0.06	0.09	0.09	0.63
4	हस्तशिल्प विपणन प्रोत्साहन योजना	0.00	0.00	7.92	35.69	43.61
योग (ब)		87.62	95.85	107.73	126.66	417.86
₹ करोड़ में		0.88	0.96	1.08	1.26	4.18
कुल योग (अ + ब)		4571.23	260.96	107.73	3076.45	8016.37
₹ करोड़ में		45.71	2.61	1.08	30.76	80.16

परिशिष्ट 2.9

(प्रस्तर 2.2.7.1 में सन्दर्भित)

2008-09 से 2013-14 की अवधि में भारत सरकार द्वारा अनुमोदित कलस्टर प्रस्ताव, अनुमोदित परियोजना लागत एवं इसके सापेक्ष प्राप्त धनराशि को दर्शाती हुई विवरणी
(₹ लाख में)

क्रम संख्या	क्लस्टर का नाम	वर्ष	अनुमोदित परियोजना लागत				प्राप्त धनराशि			
			भारत सरकार	राज्य सरकार	एस0पी0वी0	कुल	भारत सरकार	राज्य सरकार	एस0पी0वी0	कुल
1	2	3	4	5	6	7	8	9	10	11
	(अ) हार्ड इन्टर्वेशन									
1	मार्डेन कापेट बैंकिंग प्लांट फॉर टफ्टेड कापेट, भदोही	2008-09	360.37	83.75	73.38	517.50	333.00	83.75	73.38	490.13
2	ग्लास बीड्स क्लस्टर, वाराणसी	2008-09	525.00	126.50	223.50	875.00	0.00	0.00	0.00	0.00
3	लेदर क्लस्टर, गोरखपुर	2009-10	152.06	76.03	25.34	253.43	0.00	0.00	0.00	0.00
4	सीज़र क्लस्टर, मेरठ	2009-10	198.19	148.64	164.59	511.42	0.00	148.64	163.68	312.32
5	होजरी क्लस्टर, कानपुर	2013-14	392.37	112.10	56.06	560.53	0.00	0.00	0.00	0.00
6	टेक्सटाइल प्रिंटिंग, पिलखुआ, गाजियाबाद	2013-14	347.50	198.50	115.50	661.50	0.00	0.00	0.00	0.00
7	टूल्स एवं ट्रेनिंग सेंटर, मुरादाबाद	2013-14	1050.00	300.00	187.24	1537.24	0.00	0.00	0.00	0.00
	15 नमूना जाँच की गयी डी0आई0सी0 का उप योग		3025.49	1045.52	845.61	मात्रा 4916.62 49.17 करोड़	333.00	232.39	237.06	802.45
8	पॉटरी क्लस्टर, खुर्जा	2009-10	109.74	36.58	36.58	182.90	109.74	36.58	36.58	182.90
9	स्टेनलेस स्टील, ब्रास एवं जर्मन सिल्वर यूटेन्सिल्स क्लस्टर, मिर्जापुर	2012-13	1350.00	0.00	319.00	1669.00	0.00	0.00	0.00	0.00
10	कार्पेट क्लस्टर, शाहजहाँपुर	2013-14	275.00	0.00	155.00	430.00	0.00	0.00	0.00	0.00
11	चिकनकारी क्लस्टर, बाराबंकी	2013-14	104.67	22.42	22.42	149.51	0.00	0.00	0.00	0.00
	योग (अ)		4864.90	1104.52	1378.61	7348.03	442.74	268.97	273.64	985.35
	(ब) अवस्थापना विकास									
12	औद्योगिक अवस्थापना, नुनहाई, आगरा	2013-14	638.96	159.74	0.00	798.70	0.00	0.00	0.00	0.00
13	औद्योगिक अवस्थापना, शिकोहाबाद, फिरोजाबाद	2013-14	258.86	64.71	0.00	323.57	0.00	0.00	0.00	0.00
14	औद्योगिक अवस्थापना, परतापुर, मेरठ	2013-14	681.90	170.48	0.00	852.38	0.00	0.00	0.00	0.00
	योग (ब)		1579.72	394.93	0.00	1974.65	0.00	0.00	0.00	0.00
	(स) साफ्ट इन्टर्वेशन									
15	ग्लास बीड्स क्लस्टर, वाराणसी	2010-11	3.70	0.42	0.00	4.12	3.70	0.42	0.00	4.12

1	2	3	4	5	6	7	8	9	10	11
16	कार्पेट क्लस्टर, भदोही	2008-09	9.00	1.00	0.00	10.00	9.00	1.00	0.00	10.00
17	स्टील फर्नीचर, लखनऊ	2009-10	7.00	0.80	0.00	7.80	7.00	0.80	0.00	7.80
18	फैन इन्जीनियरिंग क्लस्टर, वाराणसी	2009-10	6.48	0.72	0.00	7.20	6.48	0.72	0.00	7.20
19	सिल्क ब्रोकेड क्लस्टर, वाराणसी	2009-10	6.48	0.72	0.00	7.20	6.48	0.72	0.00	7.20
20	टेक्सटाइल प्रिंटिंग क्लस्टर, गाजियाबाद	2009-10	7.00	0.80	0.00	7.80	7.00	0.80	0.00	7.80
21	राइस क्लस्टर, बरेली	2010-11	8.10	0.00	0.90	9.00	8.10	0.00	0.90	9.00
22	ग्लास एवं वुडेन बीड्स क्लस्टर, मेरठ	2010-11	14.00	0.00	1.00	15.00	11.00	0.00	1.00	12.00
23	इम्ब्राइडरी क्लस्टर, मेरठ	2011-12	13.99	0.00	2.18	16.17	10.68	0.00	1.68	12.36
24	आर्टिफीशियल ज्वैलरी क्लस्टर, मेरठ	2012-13	10.32	0.00	2.20	12.52	5.00	0.00	2.20	7.20
25	ब्लैक पाटरी क्लस्टर, आजमगढ़	2010-11	9.54	1.96	1.30	12.80	9.54	1.96	1.30	12.80
26	रेडीमेड गारमेन्ट क्लस्टर, गोरखपुर	2013-14	10.25	0.00	1.15	11.40	5.25	0.00	0.73	5.98
	15 नमूना जाँच की गयी डी0आई0सी0 का उप योग		105.86	6.42	8.73	मात्रा 121.01 1.21 करोड़	89.23	6.42	7.81	103.46
27	बुलेन दरी क्लस्टर, जौनपुर	2009-10	6.70	0.75	0.00	7.45	6.70	0.75	0.00	7.45
28	जूट वॉल हैंगिंग क्लस्टर, गाजीपुर	2009-10	7.11	0.79	0.00	7.90	7.11	0.79	0.00	7.90
29	चिकन इम्ब्राइडरी क्लस्टर, बाराबंकी	2009-10	5.40	0.60	0.00	6.00	5.40	0.60	0.00	6.00
30	मिंट क्लस्टर, बदायूँ	2010-11	4.50	0.00	0.50	5.00	4.50	0.00	0.50	5.00
31	स्क्रीन प्रिंटिंग क्लस्टर, फर्रुखाबाद	2010-11	4.50	0.00	0.50	5.00	4.50	0.00	0.50	5.00
32	कार्पेट क्लस्टर, शाँहजहापुर	2010-11	9.87	2.06	1.47	13.40	9.87	2.06	1.47	13.40
33	पावरलूम क्लस्टर, मऊ	2010-11	6.79	0.00	1.16	7.95	6.79	0.00	1.16	7.95
34	पावरलूम क्लस्टर, झाँसी	2010-11	4.98	0.56	0.84	6.38	4.98	0.56	0.84	6.38
35	जरी जरदोजी क्लस्टर, उन्नाव	2011-12	9.86	0.00	1.58	11.44	6.65	0.00	1.04	7.69
36	गौरा स्टोन क्लस्टर, महोबा	2012-13	10.53	0.00	3.13	13.66	7.05	0.00	0.00	7.05
37	ब्रासवेयर क्लस्टर, संत कबीर नगर	2013-14	11.35	0.00	2.86	14.21	0.00	0.00	0.00	0.00
	योग (स)		187.45	11.18	20.77	219.40	152.78	11.18	13.32	177.28
	37 क्लस्टर प्रस्ताव का महायोग (अ+ब+स)		6632.07	1510.63	1399.38	9542.08	595.52	280.15	286.96	1162.63
	₹ करोड़ में		66.32	15.11	13.99	95.42	5.95	2.80	2.87	11.62
						25 परियोजनाओं की लागत जिनमें निधि प्राप्त हुयी (₹ करोड़ में)				14.17
						क्रम संख्या 2 एवं 3 पर निरस्त परियोजनाओं की लागत (₹ करोड़ में)				11.28

परिशिष्ट 2.10

(प्रस्तर 2.2.7.1 में सन्दर्भित)

नमूना जाँच किये गये 15 जिला उद्योग केन्द्रों में मार्च 2014 तक जिला उद्योग केन्द्र वार कुल चिन्हित क्लस्टर प्रस्तावों में से अनुमोदित प्रस्तावों एवं अनुमोदित नहीं हुए प्रस्तावों को दर्शाती हुई विवरणी

क्रम सख्या	जिला उद्योग केन्द्र के नाम	चिन्हित क्लस्टर प्रस्ताव				अनुमोदित क्लस्टर प्रस्ताव				अनुमोदित न हुए क्लस्टर प्रस्ताव				कारण
		साफ्ट इन्टरवेन्शन	हार्ड इन्टरवेन्शन	योग	धनराशि (₹ लाख में)	साफ्ट इन्टरवेन्शन	हार्ड इन्टरवेन्शन	योग	धनराशि (₹ लाख में)	साफ्ट इन्टरवेन्शन	हार्ड इन्टरवेन्शन	योग	धनराशि (₹ लाख में)	
1	2	3	4	5	6	7	8	9	10	11	12	13	14	15
1	लखनऊ	3	1	4	107.60	1	0	1	7.80	2	1	3	99.80	ऑनलाइन प्रार्थना पत्रों की हस्ताक्षरित प्रति, भूमि एवं भवन का विवरण तथा वित्तीय मानकों एवं यूजर चार्जज का विवरण न जमा किया जाना
2	अमरोहा	3	2	5	1338.44	0	0	0	0.00	3	2	5	1338.44	क्लस्टर प्रस्तावों का संशोधित दिशा-निर्देशों के अनुसार न होना
3	आजमगढ़	1	4	5	3303.53	1	0	1	12.80	0	4	4	3290.73	क्लस्टर प्रस्तावों का संशोधित दिशा-निर्देशों के अनुसार न होना एवं प्रार्थना पत्रों को ऑनलाइन जमा न किया जाना
4	बरेली	3	3	6	607.16	1	0	1	9.00	2	3	5	598.16	डी0पी0आर0 एवं एस0पी0वी0 का विवरण न जमा किया जाना
5	मुरादाबाद	3	3	6	4193.14	0	1	1	1537.24	3	2	5	2655.90	राज्य सरकार एवं क्लस्टर के सदस्यों द्वारा कार्य योजना मान्य न किया जाना
6	वाराणसी	5	4	9	4086.49	3	1	4	893.52	2	3	5	3192.97	संशोधित डी0एस0आर0 न जमा किया जाना, डी0पी0आर0 का संशोधित दिशा-निर्देश के अनुसार न होना तथा ऑनलाइन प्रार्थना-पत्र की प्रति न भेजा जाना
7	इलाहाबाद	2	1	3	32.00	0	0	0	0.00	2	1	3	32.00	राज्य सरकार एवं क्लस्टर सदस्यों द्वारा डी0एस0आर0 का मान्य न किया जाना, एक्सन प्लान दिशा-निर्देश के अनुसार न होना एवं डी0पी0आर0 को संशोधित करके न भेजा जाना
8	मेरठ	3	3	6	1040.97	3	1	4	555.1	0	2	2	485.86	डी0पी0आर0 न भेजा जाना
9	गोरखपुर	1	2	3	373.74	1	1	2	264.83	0	1	1	108.91	डी0पी0आर0 राज्य स्तरीय स्क्रीनिंग कमेटी स्तर पर है।
10	सीतापुर	2	2	4	961.12	0	0	0	0.00	2	2	4	961.12	डी0पी0आर0 दिशा-निर्देशों के अनुसार नहीं

1	2	3	4	5	6	7	8	9	10	11	12	13	14	15
11	गाजियाबाद	2	2	4	2049.42	1	1	2	669.30	1	1	2	1380.12	डीएस0आर0 एवं डी0पी0आर0 राज्य स्तरीय स्क्रीनिंग कमेटी स्तर पर है।
12	फिरोजाबाद	0	1	1	634.18	0	0	0	0.00	0	1	1	634.18	डीएस0आर0 एवं डी0पी0आर0 तैयार किया जा रहा है।
13	भदोही	2	1	3	547.10	1	1	2	527.50	1	0	1	19.60	उद्योग निदेशालय, कानपुर स्तर पर लम्बित है।
14	आगरा	2	1	3	946.25	0	0	0	0.00	2	1	3	946.25	अनुमोदन हेतु भारत सरकार स्तर पर लम्बित है।
15	कानपुर नगर	0	1	1	560.53	0	1	1	560.53	0	0	0	0.00	---
कुल प्रस्तावों की संख्या		32	31	63	20781.67	12	7	19	5037.63	20	24	44	15744.04	
परियोजना लागत (₹ करोड़ में)		4.62	203.19	207.81	1.21	49.17	50.38	3.41	154.03	157.44				

परिशिष्ट 2.11

(प्रस्तर 2.2.8.1 में संदर्भित)

नमूना जाँच किये गये 15 जिला उद्योग केन्द्रों में मार्च 2014 तक औद्योगिक आस्थानों में भूखण्ड आवंटन की स्थिति को दर्शाती हुई विवरणी

क्रम सं०	जिला उद्योग केन्द्र का नाम	औद्योगिक आस्थान का नाम	वृहत/लघु	क्षेत्रफल (एकड़)	डी०आई० दर (₹/वर्गमीटर)	मूल्य (1 एकड़ = 4046.86 वर्ग मी०) (₹ लाख में)	उपलब्ध भूखण्ड	आवंटित भूखण्ड	रिक्त भूखण्ड	रिक्त भूखण्ड का क्षेत्रफल (एकड़ में)	रिक्त भूखण्ड का मूल्य (₹ लाख में)
1	2	3	4	5	6	7 (7=5*6*4046.86)	8	9	10 (10=8-9)	11 (11=5*10/8)	12 (12=11*6)
1	आगरा	नुन्हाई	वृहत	71.23	2262.00	6520.39	197	197	0	0.00	0.00
		अछनेरा	लघु	2.00	700.00	56.66	30	30	0	0.00	0.00
2	अमरोहा	जोया	वृहत	5.00	1175.00	237.75	23	17	6	1.30	62.02
3	आज़मगढ़	सफ़ुद्दीनपुर	वृहत	7.00	6000.00	1699.68	29	29	0	0.00	0.00
		पटरी निज़ामा	वृहत	5.16	1600.00	334.11	148	135	13	0.45	29.35
		बल्देव मन्दुरी	लघु	3.26	101.00	13.32	42	38	4	0.31	1.27
		सुदनी फूलपुर	लघु	3.03	112.00	13.73	40	38	2	0.15	0.69
		लालगंज	लघु	2.25	101.00	9.20	33	33	0	0.00	0.00
		मेंहनगर	लघु	2.50	117.00	11.84	43	0	43	2.50	11.84
4	बरेली	भोजीपुरा	वृहत	38.34	600.00	930.94	89	89	0	0.00	0.00
		सी०बी० गंज	वृहत	16.90	1500.00	1025.88	73	73	0	0.00	0.00
		मीरगंज	लघु	2.50	1050.00	106.23	55	43	12	0.55	23.18
		फरीदपुर	लघु	1.21	1000.00	48.97	60	60	0	0.00	0.00
		रामनगर	लघु	18.00	350.00	254.95	161	161	0	0.00	0.00
		बिथरी-चैनपुर	लघु	2.50	150.00	15.18	47	47	0	0.00	0.00
		मझगवां	लघु	5.00	150.00	30.35	72	0	72	5.00	30.35
		भदपुरा	लघु	2.50	150.00	15.18	65	0	65	2.50	15.18
		भोरगढ़	लघु	2.50	225.00	22.76	47	0	47	2.50	22.76
		औंवाला	लघु	5.00	0.00	0.00	0	0	0	0.00	0.00
5	गाजियाबाद	लोनी	वृहत	25.00	5500.00	5564.43	79	79	0	0.00	0.00
6	मुरादाबाद	हरथला	वृहत	13.99	4100.00	2321.24	71	71	0	0.00	0.00
		मुँडापाण्डेय	लघु	2.00	250.00	20.23	49	15	34	1.39	14.04
		बिल्लारी	लघु	2.00	250.00	20.23	64	64	0	0.00	0.00
		चन्दौसी	लघु	2.50	350.00	35.41	43	43	0	0.00	0.00
7	वाराणसी	चाँदपुर, महेशपुर	वृहत	46.21	3900.00	7293.21	189	185	4	0.98	154.35
		चिरईगाँव, पच०	लघु	3.69	0.00	0.00	43	41	2	0.17	0.00
8	सीतापुर	सर्राह मल्हुई	वृहत	15.83	675.00	432.42	48	43	5	1.65	45.04
		खैराबाद	वृहत	10.00	675.00	273.16	31	31	0	0.00	0.00
		सिधौली	लघु	2.41	462.00	45.06	48	47	1	0.05	0.94
		महमूदाबाद	लघु	2.36	468.00	44.70	82	82	0	0.00	0.00
		मिश्रिक	लघु	2.62	199.00	21.10	81	73	8	0.26	2.08

1	2	3	4	5	6	7	8	9	10	11	12
9	कानपुर नगर	पनकी	वृहत	19.41	3000.00	2356.49	31	31	0	0.00	0.00
		काल्पी रोड	वृहत	38.00	8000.00	12302.45	108	108	0	0.00	0.00
		चौबेपुर	लघु	3.15	250.00	31.87	54	54	0	0.00	0.00
		घाटमपुर	लघु	4.36	155.00	27.35	50	0	50	4.36	27.35
		पतारा	लघु	3.80	155.00	23.84	60	54	6	0.38	2.38
		बिल्हौर	लघु	6.10	110.00	27.15	46	1	45	5.97	26.56
		ककवन	लघु	6.10	155.00	38.26	46	13	33	4.38	27.45
10	फिरोजाबाद	शिकोहाबाद	वृहत	10.80	700.00	305.94	50	50	0	0.00	0.00
		फिरोजाबाद	वृहत	40.69	4000.00	6586.67	83	83	0	0.00	0.00
		उसैनी	लघु	5.00	174.00	35.21	94	94	0	0.00	0.00
		टूण्डला	लघु	2.50	246.00	24.89	60	60	0	0.00	0.00
11	भदोही	भेदपुर और हमीदपट्टी, औराई	लघु	4.74	0.00	0.00	59	0	59	4.74	2.17
		ग्यानपुर	लघु	3.15	115.00	14.66	33	25	8	0.76	3.55
12	लखनऊ	तालकटोरा	वृहत	48.66	3135.00	6173.45	161	161	0	0.00	0.00
		मेहनलालगंज	लघु	2.33	135.00	12.73	80	71	9	0.26	1.43
		बख्शी का तालाब मिश्रपुर	लघु	2.33	135.00	12.73	54	48	6	0.26	1.41
		काकोरी	लघु	2.24	135.00	12.24	1	1	0	0.00	0.00
13	गोरखपुर	नाथमलपुर गो0	वृहत	17.45	5500.00	3883.97	72	72	0	0.00	0.00
		खरगुपुरखा जनी0	लघु	2.84	95.00	10.92	40	40	0	0.00	0.00
		हरिहरपुर	लघु	1.99	120.00	9.66	34	32	2	0.12	0.57
		बौसगाँव	लघु	2.74	98.00	10.87	45	41	4	0.24	0.97
		बड़हलगंज	लघु	4.55	129.00	23.75	75	25	50	3.03	15.84
14	मेरठ	परतापुर	वृहत	40.00	3882.00	6283.96	129	129	0	0.00	0.00
15	इलाहाबाद	नैनी	वृहत	26.94	1000.00	1090.22	37	37	0	0.00	0.00
		फूलपुर	वृहत	25.00	350.00	354.10	52	52	0	0.00	0.00
		सौराँव	लघु	3.00	350.00	42.49	45	45	0	0.00	0.00
		मेजा	लघु	3.00	350.00	42.49	51	27	24	1.41	20.00
		योग		655.36		67156.67	3732	3118	614	45.67	542.77 (₹ 5.43 करोड़)
		20 वृहत अवस्थापना उद्योगों की स्थिति					1700	1672	28	4.38	290.77
		38 लघु अवस्थापना उद्योगों की स्थिति					2032	1446	586	41.29	252.01

परिशिष्ट 2.12

(प्रस्तर 2.2.8.2 में संदर्भित)

जिला उद्योग केन्द्र बरेली और कानपुर नगर में 39 आवंटित भूखण्ड जिन्हें निरस्त नहीं किया गया है, को दर्शाती हुई विवरणी

क्रम सं.	जिला उद्योग केन्द्र का नाम	औद्योगिक आस्थान का नाम	वृहत / लघु	आवंटन की अवधि	क्षेत्रफल (एकड़)	आवंटन की डी0 आई0 दर (अगस्त 2011) (₹/वर्ग मीटर)	कुल भूखण्ड	विचाराधीन भूखण्डों का विवरण			
								वह भूखण्ड जिनमें इकाईयाँ स्थापित नहीं की गई हैं	निर्माणाधीन भूखण्ड	कुल	घनराशि (₹ लाख में)
1	2	3	4	5	6	7	8	9	10	11 (11=9+10)	12 (12=11*6*7/8)
1	बरेली	भोजीपुरा	वृहत	1983-2010	38.34	600	89	5	10	15	156.90
2	बरेली	सी0बी0 गंज	वृहत	1983-2006	16.90	1500	73	0	6	6	84.32
3	बरेली	मीरगंज	लघु	1989-2002	2.50	1050	55	16	0	16	30.90
4	कानपुर नगर	पनकी	वृहत	2009	19.41	3000	31	1	0	1	76.02
5	कानपुर नगर	काल्पी रोड	वृहत	2010	38.00	8000	108	1	0	1	113.91
योग					115.15		356	23	16	39	462.05 माना (₹ 4.62 करोड़)
1 एकड़ = 4046.86 वर्ग मीटर											

परिशिष्ट 2.13

(प्रस्तर 2.2.9 में संदर्भित)

अनुसूचित जाति एवं अनुसूचित जनजाति के व्यक्तियों को स्वरोजगार हेतु सामूहिक प्रशिक्षण कार्यक्रम के अन्तर्गत दिये जाने वाले प्रशिक्षण के व्यवसायों का विवरण

क्रम सं०	व्यवसायों के नाम
1	कारपेन्टरी
2	प्लम्बरिंग
3	सिक्वोरिटी गार्ड
4	मेडिकल नर्सिंग
5	दो पहिया मरम्मत
6	टायर पंचर मरम्मत
7	ट्रेक्टर मरम्मत
8	इलेक्ट्रिक मीटर रिपेयरिंग
9	छोटे विद्युत उपकरणों को बनाना एवं विद्युत मरम्मत
10	मिस्त्री
11	बैम्बू क्राफ्ट
12	कालीन एवं दरी बुनाई
13	बोरिंग मेकैनिक
14	लेथ मशीन मेकैनिक
15	इलेक्ट्रिशियन
16	साड़ी की इम्ब्राइडरी एवं प्रिन्टिंग
17	टेलरिंग

परिशिष्ट 2.14

(प्रस्तर 2.2.10.1 में संदर्भित)

हस्तशिल्प विपणन प्रोत्साहन योजना में 2012-13 से 2013-14 की अवधि के दौरान 69 जिला उद्योग केन्द्रों द्वारा धनराशि के उपयोग की स्थिति को दर्शाती हुई विवरणी

(₹ लाख में)

क्रम सं.	जिला उद्योग केन्द्र का नाम	अवमुक्त निधि		उपयोग की गई निधि		प्रतिशत उपयोग	
		2012-13	2013-14	2012-13	2013-14	2012-13	2013-14
1	भदोही	2.00	3.14	0.00	3.14	0.00	100.00
2	आगरा	2.00	3.50	2.00	3.50	100.00	100.00
3	इलाहाबाद	1.80	3.00	0.20	1.89	11.11	63.00
4	आजमगढ़	1.80	2.00	0.40	0.30	22.22	15.00
5	बरेली	1.90	3.00	0.65	3.00	34.21	100.00
6	फिरोजाबाद	2.00	3.00	0.19	1.62	9.50	54.00
7	कानपुर नगर	1.80	3.00	0.21	2.19	11.67	73.00
8	मुरादाबाद	2.00	5.00	2.00	5.00	100.00	100.00
9	वाराणसी	2.00	3.50	0.00	3.50	0.00	100.00
10	अमरोहा	1.60	2.00	1.60	2.00	100.00	100.00
11	लखनऊ	2.25	3.00	0.50	1.64	22.22	54.67
12	मेरठ	2.00	3.00	0.00	3.00	0.00	100.00
13	गोरखपुर	2.00	3.00	0.17	2.74	8.50	91.33
14	गाजियाबाद	2.00	2.00	0.00	1.98	0.00	99.00
15	सीतापुर	0.00	1.50	0.00	0.20	0.00	13.33
15	नमूना जाँच किये गये डीआईसी का उप-योग	27.15	43.64	7.92	35.70		
16	मथुरा	1.80	2.00	0.00	1.40	0.00	70.00
17	मैनपुरी	1.60	2.00	0.80	0.99	50.00	49.50
18	अलीगढ़	2.00	2.00	0.18	1.98	9.00	99.00
19	काशीराम नगर	1.50	2.00	0.00	0.20	0.00	10.00
20	एटा	1.60	2.00	0.08	1.10	5.00	55.00
21	हाथरस	1.40	2.00	1.40	0.36	100.00	18.00
22	फतेहपुर	1.50	2.00	0.00	0.20	0.00	10.00
23	प्रतापगढ़	1.60	2.00	0.04	0.40	2.50	20.00
24	कौशाम्बी	1.40	1.50	0.00	0.00	0.00	0.00
25	बलिया	1.40	2.00	0.00	0.00	0.00	0.00
26	मऊ	1.30	2.00	0.00	0.10	0.00	5.00
27	बदायूं	1.60	2.00	0.00	1.35	0.00	67.50
28	पीलीभीत	1.80	1.50	0.00	1.50	0.00	100.00
29	शाहजहांपुर	1.60	3.00	0.00	2.61	0.00	87.00
30	बस्ती	3.10	4.00	0.40	1.64	12.90	41.00
31	सिद्धार्थनगर	1.60	2.00	0.00	1.27	0.00	63.50
32	बांदा	1.80	2.00	0.00	0.17	0.00	8.50
33	हमीरपुर	1.60	2.00	0.00	0.00	0.00	0.00
34	महोबा	1.60	1.86	0.00	0.00	0.00	0.00
35	चित्रकूट	1.80	2.00	0.00	0.00	0.00	0.00
36	गोंडा	1.80	2.00	1.28	1.78	71.11	89.00
37	बहराईच	1.80	2.00	0.36	1.41	20.00	70.50
38	श्रावस्ती	1.50	2.00	1.16	1.22	77.33	61.00
39	फैजाबाद	1.80	3.00	1.75	3.00	97.22	100.00
40	सुल्तानपुर	1.80	2.00	1.72	1.99	95.56	99.50

क्रम सं०	जिला उद्योग केन्द्र का नाम	अवमुक्त निधि		उपयोग की गई निधि		प्रतिशत उपयोग	
		2012-13	2013-14	2012-13	2013-14	2012-13	2013-14
41	बाराबंकी	1.80	3.00	0.87	1.83	48.33	61.00
42	अम्बेडकरनगर	1.80	2.00	1.79	2.00	99.44	100.00
43	कुशीनगर	1.60	2.00	0.00	0.00	0.00	0.00
44	देवरिया	1.80	2.00	0.00	0.60	0.00	30.00
45	महाराजगंज	1.80	2.00	0.00	1.81	0.00	90.50
46	झांसी	1.80	2.00	0.00	2.00	0.00	100.00
47	ललितपुर	1.80	2.00	0.00	1.98	0.00	99.00
48	जालौन	1.80	1.50	0.00	0.00	0.00	0.00
49	कानपुर देहात	1.50	2.00	0.00	0.00	0.00	0.00
50	इटवा	3.30	4.00	0.00	1.35	0.00	33.75
51	फर्रुखाबाद	1.80	3.00	0.00	0.10	0.00	3.33
52	कन्नौज	1.80	1.50	0.00	0.00	0.00	0.00
53	रायबरेली	1.80	2.00	0.00	0.10	0.00	5.00
54	उन्नाव	1.80	1.50	0.00	1.50	0.00	100.00
55	हरदोई	1.50	1.50	0.00	0.00	0.00	0.00
56	लखीमपुरखीरी	1.60	1.50	0.00	0.00	0.00	0.00
57	बागपत	1.50	1.50	0.00	1.50	0.00	100.00
58	बुलंदशहर	3.60	2.00	1.51	2.00	41.94	100.00
59	गोतमबुद्ध नगर	2.00	1.50	0.00	0.56	0.00	37.33
60	रामपुर	2.00	2.00	0.10	1.90	5.00	95.00
61	बिजनौर	1.60	2.00	0.00	1.84	0.00	92.00
62	मिर्जापुर	2.00	1.50	0.00	1.50	0.00	100.00
63	सोनभद्र	1.50	1.50	0.00	0.00	0.00	0.00
64	सहारनपुर	2.00	5.00	1.06	4.97	53.00	99.40
65	गाजीपुर	1.50	1.50	0.00	1.50	0.00	100.00
66	चंदौली	1.50	1.50	0.00	0.20	0.00	13.33
67	बलरामपुर	1.60	0.00	1.46	0.00	91.25	0.00
68	मुजफ्फरनगर	1.60	0.00	0.00	0.00	0.00	0.00
69	जौनपुर	1.50	0.00	0.00	0.00	0.00	0.00
	कुल योग	122.65	150.00	23.88	89.61		
	₹ करोड़ में	1.23	1.50	0.24	0.90		

परिशिष्ट 3.1

(प्रस्तर 3.1 में सन्दर्भित)

मोबिलाईजेशन अग्रिम पर ब्याज की हानि की गणना को दर्शाती हुई विवरणी

(₹ में)

मोबिलाईजेशन अग्रिम	अवधि	ब्याज की दर	ब्याज राशि	टिप्पणी
2,11,00,000	17.03.2009 to 30.09.2014	15 प्रतिशत	1,75,41,904	अनुबंध के अनुसार ब्याज दर
कुल ब्याज			1,75,41,904	
उपलब्ध जमानत धनराशि			42,74,000	
ब्याज आय की हानि			1,32,67,904	

परिशिष्ट 3.2
(प्रस्तर 3.2 में सन्दर्भित)

ब्याज की हानि की गणना को दर्शाती हुई विवरणी

सम्पत्ति की कुल लागत (भूमि की लागत + फ्रीहोल्ड शुल्क) (₹)	16,54,00,032
मांग के सापेक्ष समय के अन्दर जमा की हुयी धनराशि (₹)	5,46,46,382
निर्धारित अवधि में भुगतान न की गयी धनराशि (₹)	11,07,53,650

आवंटन की तिथि	जमा करने की देय तिथि (आवंटन के 60 दिनों के अन्दर)	प्रारम्भिक अवशेष (₹)	धनराशि जमा करने की वास्तविक तिथि	जमा की गयी धनराशि (₹)	अन्तिम अवशेष (3-5) (₹)	लम्बित अवधि	जमा में हुयी देरी (दिन में) (कॉलम 4-2)	6 प्रतिशत प्रतिवर्ष की दर से ब्याज (कॉलम सं. 3 पर) (₹)
1	2	3	4	5	6	7	8	9
03.05.2011	03 मई 2011	1,10,753,650	11 मई 2011	2,00,00,000	9,07,53,650	03.05.2011 to 11.05.2011	8	1,45,648.64
	12 मई 2011	9,07,53,650	13 जून 2011	3,00,00,000	6,07,53,650	12.05.2011 to 13.06.2011	32	4,77,389.06
	14 जून 2011	6,07,53,650	31 अक्टूबर 2011	6,07,36,550	17,100	14.06.2011 to 31.10.2011	139	13,88,179.29
योग								20,11,216.99

परिशिष्ट 3.3

(प्रस्तर 3.4 में सन्दर्भित)

रॉयल्टी की कम वसूली को दर्शाती हुई विवरणी

क्रम संख्या	प्रभाग का नाम	यूपीएफसी द्वारा त्यागपत्र के अनुसार वास्तविक उत्पादन (घन मी०)	यूपीएफसी के विक्रय पत्र/आवंटन पत्र के अनुसार अनुमानित उत्पादन (घन मी.)	मात्रा में अन्तर (घन मी.)	मात्रा के अन्तर पर रायल्टी (₹)
1	डीएफओ वन्य जीव प्रभाग, सोहागीबरवा, महाराजगंज	825.4152	641.2790	184.1362	29,87,653.00
2	डीएफओ वन्य जीव प्रभाग, सोहेलवा, बलरामपुर	4355.6344	1805.4678	2550.1670	4,44,07,645.00
3	प्रभागीय निदेशक सामाजिक वानिकी प्रभाग, रायबरेली	1987.0481	1205.7991	781.2490	36,13,393.00
4	डीएफओ वन्य जीव प्रभाग, कतरनियाघाट, बहराइच	1280.9449	888.0282	392.9167	56,03,248.00
5	प्रभागीय वन्य अधिकारी, वन प्रभाग, फैजाबाद	452.9605	159.9579	293.0026	22,31,143.91
6	प्रभागीय निदेशक सामाजिक वानिकी प्रभाग, बाराबंकी	2925.4449	2410.7480	514.6969	32,86,844.00
	योग	11827.4480	7111.2800	4716.1700	6,21,29,926.91

परिशिष्ट 3.4

(प्रस्तर 3.5 में सन्दर्भित)

ब्याज की हानि को दर्शाती हुई विवरणी

क्रम संख्या	वर्ष	न्यूनतम वार्षिक अवशेष (₹ करोड़ में)	ब्याज दर में अन्तर (10.99-6.75) एवं (9.25-6.75) प्रति वर्ष (प्रतिशत में)	एक वर्ष के लिए ब्याज (₹ करोड़ में)
1	2	3	4	5=(3x4/100)
1	2011-12	26	4.24	1.10
2	2012-13	24	4.24	1.02
3	2013-14	47	2.50	1.17
योग				3.29

शब्दावली

संक्षेपण	विस्तारित
ए/सी	खाता
अधिनियम	उत्तर प्रदेश शहरी नियोजन एवं विकास विभाग अधिनियम, 1973
एडीएम (एलए)	अतिरिक्त जिला न्यायाधीश (भूमि अधिग्रहण)
एजी	महालेखाकार
एआर	लेखा परीक्षा प्रतिवेदन
एटीएन	अनुपालन आख्या
प्राधिकरण	कानपुर विकास प्राधिकरण
बीओए	प्राधिकरण बोर्ड
सी एण्ड एजी	भारत के नियंत्रक एवं महालेखापरीक्षक
सीएफसी	सामान्य सुविधा केन्द्र
घन मी	घन मीटर
डीआई	औद्योगिक निदेशालय
डीआईसी	जिला उद्योग केन्द्र
डीओएफ	उत्तर प्रदेश वन विभाग
डीपीआर	विस्तृत परियोजना प्रतिवेदन
डीएसआर	डाइग्नोस्टिक स्टडी रिपोर्ट
ई एण्ड आरएसए	आर्थिक एवं राजस्व क्षेत्र लेखा परीक्षा
ईपी	निर्यात प्रोत्साहन
ईडब्ल्यूएस	आर्थिक रूप से कमजोर वर्ग
ईएक्सपी	खर्च
एफएआर	भू-आच्छादित अनुपात
एफडीआर	सावधि जमा प्राप्तियाँ
जीएम	महाप्रबन्धक
जीओआई	भारत सरकार
जीओयूपी	उत्तर प्रदेश सरकार
एचडीओएल	हिन्दुस्तान डोर ऑलिवर लिमिटेड
एचयूपीडी	आवास एवं शहरी नियोजन विभाग
आइडिया	इण्ट्रेक्टिव डाटा एक्सट्रैक्शन एवं एनालिसिस
आईईएस	अवस्थापना आस्थान
आईआर	निरीक्षण प्रतिवेदन
जेबीपीएल	ज्योति बिल्डटेक प्राइवेट लिमिटेड
केडीए	कानपुर विकास प्राधिकरण
केवीआईसी	खादी एवं ग्रामीण उद्योग आयोग
एलएए	भूमि अधिग्रहण अधिनियम, 1894
एमएसई-सीडीपी	सूक्ष्म एवं लघु उद्यम (क्लस्टर विकास कार्यक्रम)
एमएसई	सूक्ष्म एवं लघु उद्यम
एमएसकेजेएसजीएवाई	मान्यवर श्री कांशीराम जी शहरी ग्रामीण आवास योजना
एमएसएमई	सूक्ष्म, लघु एवं मध्यम उद्यम
एनओसी	अनापत्ति प्रमाण पत्र
पीएमईजीपी	प्रधानमंत्री रोजगार सृजन कार्यक्रम
पीएसयू	सार्वजनिक क्षेत्र के उपक्रम
एसएआर	पृथक लेखा परीक्षा प्रतिवेदन

संक्षेपण	विस्तारित
एससी	अनुसूचित जाति
एससीपी	स्पेशल कम्पोनेन्ट प्लान
एसएलएओ	राज्य भूमि अधिग्रहण अधिकारी
एसपीवी	स्पेशल पर्पज व्हीकल
वर्ग फी	वर्ग फीट
वर्ग मी	वर्ग मीटर
एसटी	अनुसूचित जनजाति
एसटीपी	अपशिष्ट उपचारित संयंत्र
यूपीईआरसी	उत्तर प्रदेश विद्युत नियामक आयोग
यूपीएफसी	उत्तर प्रदेश वन निगम
यूपीएफडी	उत्तर प्रदेश वन विभाग
यूपीपीसीबी	उत्तर प्रदेश प्रदूषण नियंत्रण बोर्ड
यूपीपीसीएल	उत्तर प्रदेश विद्युत निगम लिमिटेड
वीसी	उपाध्यक्ष

Filename: Appendixes.docx
Directory: E:\Data\Audit Lucknow\17.02.2015 Hindi Audit-Final\Hindi AR 2013-14
PSU 16-2-2015\pdf
Template: C:\Users\vijay\AppData\Roaming\Microsoft\Templates\Normal.dotm
Title: 31 ekpZ 2014 dks lekIr gq, o"kZ ds fy, ys[kk ijh{kk izfrosnu ¼vkfFkZd
{ks=&xSj lkoZtfud {ks= ds miØe½
Subject:
Author: Anil Kumar Gupta
Keywords:
Comments:
Creation Date: 1/26/2015 9:49:00 PM
Change Number: 732
Last Saved On: 2/20/2015 7:02:00 PM
Last Saved By: vijay
Total Editing Time: 1,384 Minutes
Last Printed On: 2/20/2015 7:03:00 PM
As of Last Complete Printing
Number of Pages: 41
Number of Words: 8,592 (approx.)
Number of Characters: 48,975 (approx.)